

Diskulogen

med
SLÄKTFORSKARNYTT

Nummer 49, oktober 1999

ISSN 1101-3826

(c) Föreningen DIS

KALLELSE

Medlemmarna i Föreningen DIS kallas
till det 20:e årsmötet

Söndagen den 21 november 1999 kl 12.00 i
Linköping Konsert & Kongress

**Hör Ted
Rosvall
berätta om
"Mannen
som
försvann"**



Faddrarna blir fler. Nu har
vi faddrar även för **Reunion** och
Holger - se sidorna 10 och 23!

**Världens största
stamtava i DISGEN!
Läs mer på sidan 11**

I DETTA NUMMER

Ordföranden har ordet	3
Forskarstugan i Gamla Linköping	3
Kallelse till årsmöte	4
Kommentarer till Förslag till nya stadgar för DIS	4
Avlidna	4
Förslag till nya stadgar för DIS	5
DIS i Tyskland	8
Isländska gener	9
Mac-spalten	10
Kommentar till Mac-spalten	10
Nya Macintosh-faddrar med Reunionprofil	10
Fyra nya faddrar med Holger som specialitet	10
Ett första steg mot DISGEN 8	11
Världens största stamtava i DISGEN	11
Så här söker du i Family Search	12
"Lediga platser"	13
Bothnica på Internet	14
Angående DISBYT-utdrag i DISGEN-handledningen	14
Kulturnät Sverige permanentas	14
Bästa släktforskare: Boka hotell snarast!	14
Släktforskardagar i Karlstad	15
Datortermer på svenska	16
DIS Småland inbjuder till föreningsmöte	18
DISkutabelt	18
DIS-Väst lägger ner sin BBS	18
Varför vara medlem i DIS-ÖST?	19
Svensk utvandring fra Norge	19
Efterlysningar	20
Landsarkivet i Vadstena 100 år	21
Kalender	21
DIS Postorder	22
DIS faddrar	23
DIS - Föreningen för datorhjälp i släktforskningen	24

Diskulogen
med
SLÄKTFORSKARNYTT

**Medlemsblad för
Föreningen för
datorhjälp i
släktforskningen**

Ansv. utgiv: **Sture Bjelkåker**
Redaktör: **Björn Johansson**
Medlemsbladet utkommer med 4 nr /
år.

Föreningen DIS

Ordinarie medlemskap: SEK 100:-/år.
Familjemedlem: 50:- / år.
DIS pg: 14033-5
Adress: Föreningen DIS
Gamla Linköping
582 46 LINKÖPING
Telefon: 013 - 14 90 43
Fax: 013 - 14 90 91
E-post: dis@dis.se
Hemsida: http://www.dis.se

**DIS Expedition och
Forskarstuga**

Besöksadr: Hovslagaregatan 3
Öppet: Mån - tor 9-16, normalt
även fredagar (Ring gärna före
besök. Ibland extra öppet på
kvällar och helger.)
Kansli: **Ragnhild Bergström**
Annika Blomberg
Telefontid: Mån-tor 9-12
Telefon: 013 - 14 90 43
Stugvärd: **Roland Karlsson**
Brunörtsvägen 30, 59062 LINGHEM
Tel 013 - 705 27

DIS styrelse 1998-99

Ordförande: **Sture Bjelkåker**,
Hässlegatan 5, 589 57 LINKÖPING,
013-150902, fax 013-160762, ordf@dis.se
Vice ordförande: **Olof Cronberg**,
Södra Järnvägsg. 21 A, 352 34 VÄXJÖ,
0470-21763, olof.cronberg@abc.se
Sekreterare: **Maria Holmgren** (suppl),
Slussbrovägen 51,184 41,
ÅKERSBERGA, 08-54085983,
maria.holmgren@dis.se
Kassör: **Günder Gröning**,
Ekholmssvägen 45, 589 29 LINKÖPING,
013-152012, kassor@dis.se
Björn Hellström (suppl), Flystaslingen 6,
163 46SPÅNGA, 0708-361236,
fax 0708-361246, bjorn@bhi.se
Björn Molin, Silleskärsgratan 81, 421 59
VÄSTRA FRÖLUNDA, 031-459880,
brento.molin@goteborg.mail.telia.com

Bo Kleve, Kindagatan 45, 582 47
LINKÖPING, 013-140981, bok@dis.se
Lotta Hessel, Värö Backlyckan,
585 99 LINKÖPING, 013-214120,
lotta.hessel@dis.se
Björn Johansson, Bronsåldersgatan 21,
589 51 LINKÖPING, 013-158831,
fax 013-152461, disbj@algonet.se
Lars Blomberg, Ärenprisvägen 111,
590 62 LINGHEM, 013-70458,
fax 013-70971, lbg@algonet.se
Marianne Falkenströmer, (från 991120:)
Granbackavägen 13, 646 35 GNESTA,
0158-52118, mfer@swipnet.se

Valberedning

Samman kallande: **Roland Karlsson**,
Brunörtsvägen 30,
59062 LINGHEM,
Tel 013 - 705 27

DIS regionföreningar

Medlemsavgiften betalas via DIS pg.
DIS-AROS, Box 10005, 720 10 Västerås.
Ordf: **Kent Roos**, tel. 070-532 88 10
Medlemsavgift + 50:-
DIS-MITT, c/o Lennart Lindqvist
Lejdarvägen 13, 865 32 ALNÖ
Ordf: **Robert Hammarstedt**,
Tel. 060-302 28
Medlemsavgift +60:-
DIS-Småland, c/o **Rune Elofsson** (ordf),
Duvgatan 10, 575 34 EKSJÖ,
Tel 0381-12994,
Medlemsavgift + 50:-
DIS SYD, Box 96, 245 21 Staffanstorps
Ordförande: **Jan Nilsson**,
Tel 046-25 57 88
Medlemsavgift + 50:-
DIS-VÄST, c/o Jan-Åke Thorsell,
Björkedalsg. 5,
426 68 VÄSTRA FRÖLUNDA,
Ordf: **Stig Rahm**, tel. 0522-868 88,
Medlemsavgift + 50:-
DIS-ÖST, Box 30 110,
104 25 STOCKHOLM
Ordf. **Carl-Olof Sahlin**,
Tel. 08-756 33 14,
Medlemsavgift + 60:-

Internet

DIS Hemsida: <http://www.dis.se/>
Redaktör: **Björn Johansson**, se DIS styr.
Webmaster: **Jonas Medin**,
Sandvik, Björkliden,
590 78 VRETA KLOSTER,
Tel 013-613 42

DIS Arkiv

Nils-Erik Iwar, Eddagatan 10,
582 43 Linköping, Tel. 013-14 87 70

DISBYT-assistans

Skicka dina DISBYT-utdrag till närmaste
kontaktperson:

DISGEN / PC-användare

Carl Olof Sahlin, Högomsvägen 38,
183 50 TÅBY, 08-7563314,
c-o.sahlin@telia.com
Ove Billing, Torngatan 13,
312 31 LAHOLM, 0430-14120,
ove@dis-syd.m.se
Hans Vappula, Spannlandsgatan 9,
414 79 GÖTEBORG, 031-410706,
hans.vappula@hem.utfors.se
Arne Johansson, Ängsgatan 3 G,
598 34 VIMMERBY, 0492-18673,
wameco@4u.net
Boine Nurmi, Ekevägen 2,
723 41 VÄSTERÅS, 021-417344,
sysop@dis-aros.se
Annika Lindqvist, Lejdarvägen 13,
865 32 ALNÖ, 060-558339,
an.li@alfa.telenordia.se

**Övriga DISGEN/Mac och andra
släktforskarprogramanvändare:**

Olof Cronberg, Södra Järnvägsg. 21 A
352 34 VÄXJÖ, 0470-21763,
olof.cronberg@abc.se

DIS Faddrar

Se sidan 23!

**Här har vi reserverat
plats för namnen på
er övriga som vill
dra ett strå till
stacken!**

**Läs uppropet om
"lediga platser" på
sidan 13!**

**Här finner du de rätta
adresserna!**

Dessa är tagna direkt ur medlems-
registeret. **Om felaktigheter eller
ändringar uppstått, v.v. meddela
omgående DIS expedition**, så att vi
kan rätta uppgifterna i medlems-
registret och i nästa nummer av
Diskulogen!

Funktionärers och övriga med-
lemmars E-post adresser hittar du
på DIS hemsida!

Björn J

Ord- föranden har ordet ...



Nedräkningen har startat

Häromdagen fick jag se att åtminstone en hemsida på nätet har en nedräknare till nästa stora händelse för släktforskare, det var då "323 dagar kvar till Släktforskar dagar i Linköping".

Förberedelserna är nu i full gång, både hos oss i DIS och hos medarrangören ÖGF. Som medlem är Du välkommen med tips om bra programpunkter mm.

20e årsmötet

DIS fyller ju 20 år 2000, men redan i år har vi det 20:e årsmötet. På uppdrag av förra årsmötet ska vi då besluta om nya och utökade stadgar för DIS. När förra stadgarna togs 1990 var vi 1000 medlemmar, nu är vi snart 10000. Det innebär en genomsnittlig årlig ökning på 26 %.

Förstärkningar

Begrunda gärna spalten "Lediga platser" i detta nummer av Diskulogen. Det är många som jobbar för DIS på olika sätt, men det går åt fler ändå. Visserligen får man ingen lön, men det kanske ändå finns något uppdrag som Du finner tillräckligt intressant. Och tipsa gärna om andra medlemmar som Du tror skulle passa in.

10 000:e programmet!

I somras fick vi den 10000:e beställningen på ett DISGEN-program, vilket gör DISGEN till det klart mest spridda svenska släktforskarprogrammet. En fjäder i hatten för Lars Blomberg, Björn Johansson och Arne Wallgren som varit våra DISGEN-programmerare genom åren.

Fler faddrar

Av fadderlistan framgår att vi nu lanserar DIS-faddrar med inriktning även på andra program än DISGEN. Vi börjar i liten skala med fyra faddrar som kan Holger. Dessutom kommer två av våra Mac-faddrar även att kunna svara på frågor om Reunion. Om försöket slår väl ut kommer vi att försätta bredda fadderverksamheten.

Sture B

Forskarstugan i Gamla Linköping

Stugvärdar:

Roland Karlsson - DIS

Håkan Asplund - ÖGF

Öppettider utöver exp.tider:

normalt torsdagar 18-20

(ring gärna exp. för kontroll)



Under sommaren har vi kompletterat vår datorpark med en Multimedia-dator med följande hård- och mjukvara:

- CPU: Pentium III, 450 Mhz
- Minne: 256 MB SDRAM
- Disk: 18 G, Floppy, ZIP drive
- Kortläsare för Photo Flash Card
- HP CD-Writer Plus, DVD-läsare
- Grafikkort 16 MB,
- Soundblaster PCI 128
- Epson Scanner (ej ny)
- Epson Stylus Photo Deluxe färgskrivare (ej ny)
- Miró DC30 plus videointerface
- Windows 98, Office 2000
- Adaptec Easy CD Crator
- Adobe Premiére 5.1 (video)
- VR PanoWorx (QTVR)
- Adobe Photoshop 4.0 LE
- Epson PhotoDeluxe 2.0
- PaintShop Pro 5
- Camedia Master 1.1 (för Olympus digital kamera)
- PowerShot Utilities (för Canon digital kamera)
- Photo Impact 4.0

Datorn står till förfogande för egna övningar men bör bokas genom exp-editionen.

Har du frågor, kan du kontakta någon av ovan nämnda stugvärdar eller undertecknad!

Genomgång av program och utrustning i den nya MM-datorn

Följande kvällar kommer vi att ha genomgångar av de olika tillbehören:

Torsd 11 nov. kl 19.00

Torsd 25 nov. kl 19.00

Välkomna!

Björn J

Forskardatorn får fler CD-skivor

Vår Forskardator, varifrån du kommer åt DISGEN, DISBYT och våra olika CD-skivor, kommer att förstärkas och ges möjlighet till lagring av ytterligare CD-skivor. Under släktforskar dagarna i Karlstad kompletterade vi vårt lager av intressanta CD-skivor.

Vårt sortiment består för närvarande av följande CD:

- **Nationell Arkiv Databas - NAD 1996, SVAR**
- **NAD Sverige-topologi** med indelningar i län, fögderi, hovrätt, domsaga, tingsrätt, härad, kommun, församling
- **Sveriges Dödbok 1968-1996, 2,5 milj avlidna pers. ur RTB 1998-1977, SVAR 1978-1996, SSff**
- **Emigranten:**
 - **Emihamn** med 1.3 milj utvandrare från Göteborg 1869-1930, från Malmö 1874-1928, från Stockholm 1882-1920, från Norrköping 1861-1921, från Kalmar 1881-1893
 - **Emibas** med 41 000 utvandrare från Göteborg 1700-1930
 - **Emisjö** med 17000 sjömän som rymt eller avmönstrat 1812-1930
 - **SAKA** med register över 200 emigrantarkiv.
- **Svensk Biografiskt Lexikon**, 28 band, 7 700 släkt- och personartiklar motsv 22 100 sidor.
- **Kartex - Östergötland** med
 - Gröna Kartan skala 1:50 000
 - Översikt E-län skala 1:2 milj.
 - Historiska kartan skala 1:50 000
 - Sverige skala 1:2,5 milj med 59000 ortnamn.
- **Svenska ortnamn** - över 410 000 städer, berg, sjöar, fyrplatser,

Fortsättning på sidan 21!

Kallelse till årsmöte

Medlemmarna i Föreningen DIS kallas till det 20:e årsmötet!

Tid: Sönd den 21 nov. 1999 kl 12.00

Plats: Sal Operan, Linköpings Konsert & Kongress, Linköping (hörnet Östgötagatan / Vasavägen)

Program:

- Kl 11.30- Kaffe serveras
- Kl 12.00 Föredrag - OBS
- Kl 13.00 Lunch
- kl 14.00 Årsmötesförhandlingar

Förslag till dagordning

1. Mötet öppnas.
2. Val av ordförande och sekreterare för mötet.
3. Val av två justeringsmän, tillika rösträknare, att jämte mötesordföranden justera dagens protokoll.
4. Fråga om mötet är behörigen utlyst.
5. Fastställande av dagordning.
6. Styrelsens årsberättelse:
 - a) verksamhetsberättelse
 - b) förvaltningsberättelse
7. Revisionsberättelse.
8. Fråga om ansvarsfrihet för styrelsen.
9. Val av föreningens ordförande för ett år.
10. Val av halva antalet övriga styrelseledamöter för två år.
11. Val av två styrelsesuppleanter för ett år.
12. Val av två revisorer och en revisor-suppleant för ett år.
13. Val av fem stämooombud till Sveriges Släktforskarförbund.
14. Val av minst tre ledamöter i valnämnden för ett år.
15. Behandling av inkomna motioner. Inga motioner har inkommit.
16. Behandling av förslag från styrelsen.
17. Förslag till nya stadgar för DIS.
18. Fastställande av budget för det påbörjade verksamhetsåret samt medlemsavgift för år 2000.
19. Information från styrelsen.
20. Övriga ärenden.

Förslaget till nya stadgar återfinns på annan plats i detta nummer av Diskulogen.

Valnämnden består av:

- Roland Karlsson, tel 013-70527
 - Kerstin Olsson, tel 0413-31025
 - Arne Wallgren, tel 031-268730
- Sammankallande är Roland K



MANNEN SOM FÖRSVANN...

(Nej, inte han på bild)

**Ted Rosvall från Falköping berättar....
om ett emigrantöde. Han ger också tips och råd om gamla och nya sökvägar på jakten efter den försvunna släkten i Amerika.**

Efter föredraget blir det avbrott för lunch ca kl 13-14. Dagens rätt serveras i huset, för att vara säker på plats vid lunchen bör Du föranmäla deltagande via e-post arsmote@dis.se, på fax 013-149091, per tel 013-149043 eller per post. Ju fler som föranmäler sig, desto säkrare kan vi uppskatta hur många luncher som ska beställas och desto mindre ekonomisk risk för DIS.

Årsmötesförhandlingarna startar kl 14 eller strax därefter.

Därefter blir det korta lägesrapporter kring aktuella DIS-projekt.

Välkommen!

Styrelsen

**PS. Forskarstugan . . .
i Gamla Linköping, som DIS driver tillsammans med Östgöta Genealogiska Förening, hålls öppen för årsmötesbesökare före och efter årsmötet, kl 9 - 11 samt ca kl 17 - 19. DS.**

Kommentarer till Förslag till nya stadgar för DIS

Årsmötet 1999 uppdrog åt styrelsen att tillsätta en arbetsgrupp för att se över DIS stadgar och komma med förslag till ändringar och tillägg. Arbetsgruppen tillsattes i januari 1999 och har bestått av Jan Graab, Jönköping, sammankallande, samt Björn Hellström, Stockholm och Björn Molin, Göteborg.

Enligt Jan Graab är de nuvarande stadgarna otillräckliga för den omfattande verksamhet DIS numera bedriver. Förslaget innebär därför väsentligt utökade stadgar och det finns många nya paragrafer att ta ställning till.

Efter dialog har arbetsgruppen och styrelsen enats om ett gemensamt förslag som härmed tillställs medlemmarna inför årsmötet den 21 november för ett första beslut. Stadgeändringar kräver beslut på ytterligare ett föreningsmöte, varför val mm enligt de nya stadgarna kan ske först vid årsmötet 2000. Inget hindrar oss dock att börja arbeta enligt det nya stadgeförslaget så länge det inte strider mot de nuvarande stadgarna.

Sture B



Avlidna

Sedan föregående nr av Diskulogen har vi fått kännedom om att följande medlemmar avlidit:

- 361 Åke Runnedahl, SIGTUNA
- 533 Stig Ericsson, JÄRFÄLLA
- 1221 Sven Rhodiner, KARLSTAD
- 4553 Arne Kallin, HUSKVARNA
- 6619 Lars Bäcklund, LINKÖPING
- 8271 Erik Svensson, OXIE
- 10905 Birgitta Nilsson, SKATTKÄRR

Förslag till nya stadgar för DIS

Ursprungligen antagna 1980

Reviderade 1990, 1993

INLEDNING

Föreningen DIS grundades i april 1980 efter inledande försök med datorhjälp för släktforskning på en Datasab-dator i Linköping. Det första DISGEN-programmet togs fram 1982 för den svenska hemdatorn ABC80. Programmet har efter hand överförts till modernare system.

Bland övriga nyskapande projekt i föreningens regi märks databasen DISBYT, först lanserad 1989, vilken blivit ett kraftfullt hjälpmedel för forskarkontakt medlemmarna emellan.

FÖRENINGEN

§ 1.

Föreningens namn är Föreningen för datorhjälp i släktforskningen (DIS). Föreningen är rikstäckande och har sitt säte i Linköping.

Syfte

§ 2.

DIS är en ideell, allmännyttig förening. Föreningens syfte är att undersöka och utveckla möjligheter att utnyttja datorhjälp vid släktforskningen, sprida kunskap härom samt att i övrigt stimulera svensk släktforskning.

För att förverkliga sin uppgift skall DIS bl a

1. genom utgivandet av medlemsblad och genom andra media bedriva allmän informations- och upplysningsverksamhet i frågor om datorn och annan modern teknik som effektiva hjälpmedel i släktforskningen
2. verka för att lämpliga datorprogram, register mm framtages och underhålles
3. underlätta släktforskningsarbete genom att verka för medlemmars kontakter med varandra och med andra forskare samt genom att ombesörja arkivering av och framtida tillgänglighet för datorlagrat släktforskmateriel
4. följa utvecklingen av datorn och annan modern teknik som effektiva hjälpmedel i släktforskningen
5. verka för att nya regionala DIS-föreningar bildas; inspirera, stödja och följa föreningarna i deras verksamhet samt medverka till god sammanhållning mellan föreningarna
6. samverka med intresseföreningar, som har med DIS likartat syfte, såsom släktforskar- och hembygdsföreningar
7. följa utvecklingen internationellt bl a genom samverkan med DIS motsvarigheter i andra länder
8. bevaka släktforskningsintressen inom föreningens specialområden gentemot arkiv och myndigheter, företrädesvis i samverkan med Sveriges Släktforskarförbund.

Verksamhetsår

§ 3.

Föreningens verksamhetsår är 1 oktober - 30 september.

MEDLEMSKAP

§ 4.

Föreningen är religiöst och partipolitiskt obunden. Medlemskap kan vinnas av envar person, som sympatiserar med föreningens syften, har anmält sig som medlem och som erlagt av årsmötet beslutad avgift. Medlem, som inte erlägger medlemsavgift årligen inom föreskriven tid, avföres ur medlemsregistret. Medlem förutsättes efterkomma de bestämmelser, som utfärdas av föreningsmöte och styrelsen. Till hedersmedlem må årsmötet på förslag av DIS styrelse kalla person som på ett förtjänstfullt sätt och under längre tid främjat DIS och dess syften.

Uteslutning mm

§ 5.

Medlem, som motarbetar DIS eller vägrar att följa dess stadga och beslut, kan varnas eller uteslutas. Beslut om varning och uteslutning fattas av styrelsen.

Beslut om uteslutning kan fattas först sedan medlemmen varnats och beretts tillfälle yttra sig.

Beslut om varning och uteslutning skall omedelbart delges medlemmen genom rekommenderat brev med mottagningsbevis. Besvärinstans skall anges.

Medlem, som vägrar kvittera ut beslutet, har därmed förlorat sin besvärsrätt.

Varnad och utesluten medlem har besvärsrätt inför nästkommande föreningsmöte.

Medlemsavgift

§ 6.

Medlemsavgift fastställs av årsmötet. Medlemsavgift skall erläggas årligen före datum, som styrelsen bestämmer. Nytt medlemskap träder i kraft, då medlemsavgift erlagts.

Hedersmedlem är befriad från medlemsavgift.

ORDINARIE FÖRENINGSMÖTE

§ 7.

Föreningens högsta beslutande organ är föreningsmöte.

Alla medlemmar äger rätt att närvara vid föreningsmöte och har yttrande-, förslags- och rösträtt. DIS styrelse äger därutöver rätt inbjuda annan person till föreningsmöte. Sådan person har yttranderätt. Om styrelsen så finner lämpligt, må även massmedia beredas möjlighet att följa förhandlingar vid föreningsmöte.

Tidpunkt och kallelse

§ 8

Årsmöte skall hållas årligen under november månad.

Kallelse till årsmöte utfärdas skriftligen av DIS styrelse med angivande av datum och plats för mötet. Till kallelsen fogas minst förslag till dagordning, inkomna motioner med styrelsens yttrande över motionerna samt redogörelse för ärenden, som av DIS styrelse hänskjutits till årsmötet för avgörande eller såsom övrig punkt upptagits på dagordningen. Mötet är beslutsmässigt förutsatt att kallelse avsänts till samtliga medlemmar senast tre veckor före mötet.

Dagordning

§ 9

Vid årsmötet skall förekomma

- 1) mötets öppnande,
- 2) fastställande av röstlängd,
- 3) val av två justeringsmän - tillika rösträknare - att jämte mötesordföranden justera årsmötets protokoll,
- 4) fråga om årsmötet blivit i behörig ordning utlyst,
- 5) val av ordförande och vice ordförande att leda årsmötets förhandlingar samt anmälan om styrelsens val av protokollförare,

- 6) fastställande av dagordning,
- 7) styrelsens berättelse för sistförflutna verksamhetsåret,
- 8) revisorernas berättelse för den tid revisionen omfattar,
- 9) fastställande av balansräkning samt beslut om ekonomiska dispositioner,
- 10) fråga om ansvarsfrihet för styrelsens ledamöter,
- 11) fastställande av riktlinjer för verksamheten under den kommande 2-årsperioden,
- 12) fastställande av budget för innevarande verksamhetsår
- 13) beslut om medlemsavgift till DIS för nästföljande kalenderår,
- 14) val av
 - a) ordförande i föreningen tillika i styrelsen
 - b) vice ordförande i föreningen tillika i styrelsen
 - c) övriga ordinarie ledamöter i DIS styrelse
 - d) suppleanter i DIS styrelse med angivande av den ordning, i vilken suppleanterna har att tjänstgöra
 - e) två revisorer, varav en yrkesrevisor, och två revisorssuppleanter
 - f) valberedning,
 - g) ombud till förbundsstämman med Sveriges Släktforskarförbund
- 15) fråga om omedelbar justering av punkten 14,
- 16) anmälan om av DIS styrelse utsedda representanter i övriga organisationer och myndigheter till vilka DIS är anslutet eller äger utse representation,
- 17) behandling av avgivna motioner,
- 18) ärenden, som av DIS styrelse hänskjutits till årsmötet för avgörande eller i övrigt upptagits på dagordningen,
- 19) beslut om ärenden att hänskjutas till DIS styrelse för avgörande,

Föreningens ordförande, eller vid förfall för denne, vice ordföranden, öppnar årsmötet; vid förfall även för denne utser DIS styrelse annan ledamot.

Beslutsmässighet § 10

Föreningsmöte är beslutsmässigt med det antal medlemmar, som efter stadgeenlig kallelse deltar i mötet. Endast personligen närvarande medlem har rösträtt.

Medlem, som anmält förhinder att närvara vid under föreningsmöte företaget upprop men senare anländer, skall ändå upptagas i den röstlängd, som fastställs av mötet.

Röstning sker öppet. Vid val skall slutna omröstning ske, om så begäres.

Beslut fattas med enkel majoritet, utom i frågor som anges i §§ 24 och 25. Om antalet röster är lika, vinner den mening, som biträdes av mötesordföranden vid föreningsmötet utom vid val, då lottning sker.

Väckes vid föreningsmöte förslag till ärende, som inte finns upptaget på dagordningen, må ärendet - om mötet så beslutar - upptagas till överläggning men ej till beslut.

MOTIONER

§ 11.

Rätt att avgiva motion till årsmöte tillkommer medlem. Motion skall skriftligen och senast den 15 september vara ingiven till DIS styrelse.

VALBEREDNING

§ 12

Valberedning väljes av årsmöte och består av tre ledamöter,

varav en sammankallande, jämte två suppleanter. Ledamöterna och suppleanterna väljes för en tid av ett år.

Ledamot bör ej ingå i valberedningen mer än tre år i följd.

Valberedningen har att till årsmötet avgiva förslag till de val, som enligt § 9:14 a-g skall förekomma vid årsmöte. Valberedningens förslag skall senast två veckor före årsmötet finnas tillgängligt på DIS kansli.

EXTRA FÖRENINGSMÖTE

§ 13.

Extra föreningsmöte sammankallas på begäran av DIS styrelse, valda revisorer eller då minst två procent av medlemmarna skriftligen begärt detta. Om extra föreningsmöte begärts av revisorerna eller medlemmarna skall det sammanträda inom 60 dagar.

Kallelse till extra föreningsmöte utfärdas av DIS styrelse senast tre veckor före mötet och sker genom skriftlig kallelse till medlemmarna. Kallelse skall innehålla ärendelista och utförliga kommentarer till ärendena. För extra föreningsmöte gäller i övrigt i tillämpliga delar vad ovan i §§ 7 och 10 sagts om årsmöte.

FÖRENINGENS STYRELSE

§ 14

DIS styrelse består av ordförande, vice ordförande samt därutöver minst fem ordinarie ledamöter jämte minst tre suppleanter. Normalt sammanträder styrelsen fyra gånger per år. I övrigt organiserar styrelsen sitt arbete.

Sammansättning § 15

Valbar till styrelsen är medlem enligt § 4, vilken uppnått 18 års ålder.

Ordföranden och vice ordföranden väljes för en tid av ett år, räknat från ett årsmöte till och med det årsmöte, då mandattiden utgår. Övriga ledamöter och suppleanter väljes så, att årligen halva antalet utses för en tid av två år. Avgår ledamot eller suppleant under mandatperioden väljes vid nästa årsmöte ny ledamot eller suppleant efter denne för återstoden av dennes mandatperiod (fyllnadsval).

Adjungerade § 16

Till styrelsens sammanträden adjungeras en företrädare för varje DIS regionförening. Företrädesvis bör då ordföranden för respektive förening delta. Vid förfall för denne må regionförenings styrelse inom sig utse ersättare .

Kallelse § 17

DIS styrelse sammanträder på kallelse av ordföranden. Om minst hälften av styrelsens ledamöter gör framställning härom, är ordföranden skyldig att sammankalla styrelsen.

Kallelse till sammanträde skall utsändas till ordinarie ledamöter, suppleanter och adjungerade minst 14 dagar före detsamma.

Beslutsmässighet § 18

DIS styrelse är beslutsmässig om antalet närvarande ledamöter överstiger hälften av antalet förtroendevalda ledamöter.

Suppleanterna äger rätt att delta i styrelsens sammanträden med yttrande- och förslagsrätt. Rösträtt tillkommer suppleant, när denne inträder i ordinarie ledamots ställe. Suppleanterna inträder i den ordning de är valda.

Omröstning sker öppet. Som sammanträdet mening gäller den mening som erhåller högsta antalet röster eller, om röstetalet är lika, den mening som biträdes av ordföranden vid sammanträdet.

Åligganden § 19.

DIS styrelse skall

- 1) besluta i sådana frågor som enligt denna stadga ej skall föreläggas föreningsmöte, som hänskjuts av föreningsmöte till DIS styrelse för handläggning eller som ej är av sådan vikt att de bör föreläggas föreningsmöte,
- 2) bereda ärenden, som skall föreläggas föreningsmöte, samt avgiva yttranden över motioner som ingivits till årsmöte,
- 3) verkställa föreningsmötes beslut,
- 4) fastställa tid och plats för årsmöte,
- 5) avgiva verksamhetsberättelse över det föregående verksamhetsåret, att finnas tillgänglig på DIS kansli senast två veckor före årsmöte
- 6) förvalta DIS tillgångar samt föra fullständiga räkenskaper över DIS ekonomi, vilka vid verksamhetsårets slut sammanföres i bokslut och bifogas berättelsen,
- 7) vid behov utse ett verkställande utskott (VU), bestående av erforderligt antal ledamöter i styrelsen, samt ange de ärenden i vilka VU äger utöva styrelsens beslutanderätt; VU äger till sig adjungera person utom styrelsen och är ansvarigt inför styrelsen,
- 8) utse redaktör och ansvarig utgivare för DIS medlemsblad och DIS hemsida på Internet, samt vid behov för övriga publikationer,
- 9) utse och utfärda instruktioner för kassaförvaltare och övriga funktionärer,
- 10) meddela bemyndiganden till den eller de personer, som skall teckna DIS firma samt bank- och postgirokonton, vilka bemyndiganden när som helst skall kunna återkallas,
- 11) utse ledamöter i kommittéer, utskott m m,
- 12) godkänna stadga och namn för regional förening samt stadfästa dess primära verksamhetsområde och registrera sammanslutningen som DIS regionförening,
- 13) utse DIS representanter i myndigheter och organisationer, inom och utom landet, till vilka DIS är anslutet eller äger utse representation, i övrigt handlägga DIS angelägenheter.

EKONOMISK FÖRVALTNING

§ 20

DIS styrelseledamöter är gemensamt ansvariga för medel, som står under DIS förvaltning, även för de beslut angående medlens användning, i vilka de deltagit och mot vilka de icke till protokollet antecknat avvikande mening.

Firma § 21

DIS firma tecknas av den eller de personer, som DIS styrelse därtill bemyndigar enligt § 19:10

Revision § 22.

DIS räkenskaper för det sistförflutna verksamhetsåret och bokslut skall senast tre veckor före årsmötet tillhandahållas revisorerna.

Revisionsberättelse § 23.

Revisorerna skall - efter granskning av DIS verksamhetsberättelse, räkenskaper samt protokoll från föreningsmötes- och styrelsesammanträden - till årsmötet avgiva sin berättelse

över styrelsens förvaltning för det avslutade verksamhetsåret. I berättelsen skall revisorerna till- eller avstyrka ansvarsfrihet för DIS styrelseledamöter.

STADGEÄNDRING

§ 24.

Förslag till ändring av denna stadga kan väckas av DIS styrelse och föreningsmedlemmar.

Förslag till stadgeändring från föreningsmedlem skall vara ingivet till DIS styrelse senast den 15 september. Styrelsens förslag eller yttrande skall bifogas handlingarna till det föreningsmöte, vid vilken frågan tages upp till behandling.

För ändring av denna stadga fordras beslut av två på varandra följande föreningsmöten, varav det första skall vara årsmöte. För beslut om stadgeändring fordras, att minst två tredjedelar av avgivna röster biträder förslaget.

UPPLÖSNING

§ 25

Förslag om upplösning av DIS kan väckas av DIS styrelse. Beslut om upplösning skall fattas av två på varandra följande föreningsmöten, varav det första skall vara årsmöte. För beslut om upplösning fordras, att minst två tredjedelar av avgivna röster biträder förslaget.

Efter upplösning skall DIS behållning användas för ändamål som har med DIS likartat syfte. Beslut härom fattas av sista föreningsmötet. Om därvid icke annat bestämmes, skall DIS tillgångar och skulder överlämnas till Sveriges Släktforskarförbund, att förvaltas av detta intill dess ny organisation bildas för ändamål som motsvarar DIS'. När så skett, skall förvaltningen övergå till den nya organisationen.

Vad gäller upplösning av regionala föreningar, gäller vad därom säges i deras stadgar.

PROTOKOLL

§ 26

Protokoll från föreningsmöte och styrelsesammanträden skall snarast tillställas DIS styrelseledamöter och suppleanter samt revisorer och revisors-suppleanter.

Protokoll och minnesanteckningar från av DIS styrelse tillsatta kommittéers, utskotts m fl sammanträden skall snarast tillställas DIS kansli.

REGIONAL FÖRENING

§ 27.

Medlemmar i DIS kan sammansluta sig i regional DIS-förening med geografiskt avgränsat primärt verksamhetsområde. Regional förening är egen juridisk person, organ för DIS regionala verksamhet och skall ha med DIS gemensamt syfte.

Stadgar § 28

Stadgar för regional förening skall stå i överensstämmelse med av DIS föreningsmöte fastställda normalstadgar samt vara godkända av DIS styrelse.

Verksamhetsområde § 29.

Efter förslag från den regionala föreningen fastställer DIS styrelse föreningens primära verksamhetsområde.

Påföljdsbestämmelse § 30.

Regional förening, som ej uppfyller ovanstående bestämmelser, må av DIS styrelse avföras som DIS regionförening.

DIS i Tyskland

Mellan de nordiska släktforskarföreningarna finns en samarbetsgrupp NORDGEN, som nu ordnat en mycket lyckad studieresa till norra Tyskland. Vi började med att träffa några tyska släktforskarföreningar på Pommernzentrum i Travemünde. Därefter gjorde vi en avstickare västerut och besökte Kiel, Hedeby och Lübeck, innan vi fortsatte österut till Schwerin, Wismar och Greifswald. Reseledare för den välplanerade resan var Tore Vigerust från Norges släktforskarförening och Gustaf von Gertten från Stor-Stockholms GF. Representerade var också finska Genealogiska samfundet, Skånes GF, norska DIS, danska Personhistoriskt samfund, DIS Syd och undertecknad för DIS.

Under den östtyska tiden har de forna svenska provinserna i Nordtyskland känts mycket avlägsna. Tyskarna själva har efter murens fall haft fullt upp att bekanta sig med varandra. Att man kan lämna landsarkivet i Greifswald vid klockan 3 på eftermiddagen och komma hem till Skåne på kvällen visar hur nära Pommern ändå ligger. Det är nu verkligen hög tid att vi kommer igång med ett utbyte mellan Norden och Tyskland, och i det avseendet var NORDGEN-resan både behövlig och lyckad.

Går det då att släktforska i Tyskland via Internet? Ja, kanske. Här nedan följer några tips som NORDGEN-resan till Tyskland gav upphov till.

Tyska släktforsarsidorna

I Tyskland samsas många släktforskargrupper om utrymmet på

www.genealogy.net

under devisen "Alles über Genealogie im deutschsprachigen Raum". Där finns information om tysk släktforskning, hur man kommer igång, föreningar, källor, ortförteckningar, kartor, bibliografier, ordböcker mm. I många avseenden liknar dessa sidor Rötter, men de är bredare så till vida att man även lyfter fram internet-resurser som ligger utanför de egna sidorna.

Det finns några databaser som man kan söka efter namn i. Dels är det efterlysningar som har förekommit i olika mailing-listor, dels är det namn som anmälts i olika typer av forskarförteckningar.

Ett stort problem i Tyskland är att få

grepp över vilka församlingar som funnits. I Sverige finns ju alla kyrkoböcker på landsarkiven och mikrokort hos SVAR m fl ställen. I Tyskland är materialet utspritt på många olika ställen. Kyrkoböcker eller folkbokföring kan finnas kvar i kyrkorna, på kirchenbuchamt (dvs distriktsvisa arkiv), på landeshauptarkiv (ungefär landsarkiv), i statsarkiv & på andra ställen (t.ex. DZfG nedan). Materialet kan finnas i Tyskland eller tidigare tyska områden. Den civila folkbokföringen startar vid olika tidpunkter. I vissa fall finns också dubletter eller kopior. Det finns också ett antal trosinriktningar såsom luthersk, evangelisk, reformert och katolsk trosinriktning.

För att reda i detta virrvarr har Klaus-Dieter (Charly) Kreplin börjat med en ortförteckning för Pommern, inkl vilka kyrkoböcker som finns kvar. 15-20 % finns kvar från östra Pommern/Polen, resten är förstörda i senaste kriget. I västra delarna ser det bättre ut. Förteckningar finns även för Brandenburg. På flera ställen sades det att det var en CD-skiva på gång, som skulle klarlägga detta något. Riktigt när den skulle bli färdig eller vad den skulle innehålla fick jag inte klart för mig. Ett tips är att man redan idag kan titta i mormonernas katalog (www.familysearch.com). Finns en kyrkobok med där så finns den ju. Jag har en känsla av att mer är filmat i östra Tyskland än i västra.

Organisation

Deutscher Arbeitsgemeinschaft für Genealogische Verbände (DAGV) är ett samarbetsorgan mellan föreningar och institutioner, som liknar vårt släktforskarförbund (hemsida saknas). Man har dock ingen personal och har därför en begränsad verksamhet. Man har ännu ingen egen Internet-sida, men det är på gång.

I Tyskland finns det också regionala släktforskarföreningar. Man har lite problem med de nuvarande polska områden, och att det finns föreningar som delvis täcker samma område. Östtyskland har haft egna föreningar med andra namn och områden. Det är därför lite rörigt. Dessutom finns det släktföreningar och föreningar med samma släktnamn. Det finns en heraldisk förening i Berlin, så håller reda på vapen som man vill registrera.

Deutsche Zentralstelle für Genealogie (DZfG) är ett släktforskarcentrum som bildades i början av seklet i Leipzig, och som har överlevt som institution

(<http://www2.genealogy.net/gene/www/ghlp/dzfg-de.html>)

Man har där något som kallas Ahnenlistenkartei, som innehåller uppgifter ur antavlor som skickats in dit. Materialet är katalogiserat och det finns kortregister. Har man tur kan man här hitta uppgifter ur kyrkoböcker som sedan dess är försvunna. Man har även en del kyrkoböcker som är filmade av mormonerna.

En tysk DIS-förening

Jesper Zedlitz berättade att det finns en **Verein für Computergenealogie**

(<http://www2.genealogy.net/gene/vereine/CompGen/>)

Den har dock bara ett hundratal medlemmar. Detta beror på att det finns ett misstroende mot datorer hos äldre släktforskare. Få 30-40-talister släktforskar. Sedan finns den nya generationen med ungdomar som är intresserade av både släktforskning och datorer. Däremellan kan man säga att det fattas två generationer släktforskare.

Föreningen har en del projekt på gång, t.ex. har Charly Kreplin med flera arbetat med ett Probanden-register över alla antavlor som finns på olika håll i Tyskland. En projektbeskrivning finns på hemsidorna. Jesper berättade också om någon som kallas för GEDBAS, som liknar DISBYT, men ännu är i sin linda.

CD-skivor

Efter att ägnat en god stund åt att surfa runt har jag kommit fram till att det finns tre stycken CD-skivor som borde vara av intresse för den tyske forskaren.

1) DAGV-CD som innehåller FOKO – en släktforskarförteckning med 467 000 hänvisningar, samt några andra register och ett 20-tal släktforskarprogram (75 DM),

2) Degener-CD som innehåller namnregister till Deutsches Familienarchiv (Bd 1-119) och till Ahnenlisten-kartei (Bd 1-17) (59 DM) samt

3) Starke-CD som innehåller register till Deutsches Geschlechterbuch (Bd 1-204) med 420000 namnuppgifter (68 DM).

CD-skivorna finns tillgängliga hos GF. De två första skivorna går att beställa från

Verlag Degener & Co,
Postfach 1360,
D-91403 Neustadt/Aisch
(fax +49-91611378).

Den tredje kan beställas hos
Dieter Zwinger,
Osannstr. 24,
64285 Darmstadt.

Arkiv

Landeshauptarchiv Schwerin skapades ursprungligen på 1700-talet när Mecklenburg konsoliderades. De äldsta handlingarna är dock från 1100-talet. Arkivet finns nu i en byggnad som byggdes i början av seklet, och bl.a. fanns en hiss som var insatt i arkivet från början, och således hade ganska många år på nacken.

I första hand är det ett arkiv för statliga handlingar, varför det inte omedelbart innehåller handlingar nyttiga för släktforskare. Det finns dock skattelistor av olika slag, familjesamlingar mm. För närvarande är det frågor angående rehabilitering av egendom fr a fastigheter, som skapar genealogiska frågor och utredningar.

Man har också en hel del kartor från 1500-tal och framåt, även om det finns ett särskilt lantmäteri Landesvermessungsamt Schwerin. Man har också en avdelning som kopierar och mikrofilmhar handlingar.

Landesarchiv Greifswald fick vi förevisat av Uwe Rodig och Dirk Schleenert, där den senare talade en ganska god svenska. Man har ingen hemsida, men

epost: LAGreifswald@t-online.de

Landesarchiv Greifswald grundades efter kriget 1946. Dessförinnan fanns det pommerska arkivet i Stettin. Pga bombningar och krigslut hamnade arkivalier ute i byarna, varav en del hamnade i Östtyskland och en del i Polen. Det innebär att arkivalier finns på flera olika ställen, och man sade att man var tvungen att besöka 8 olika arkiv för att se allt material. Arkiv som nämns är Wojewodschaftsarchiv Stettin, Evangelischen Zentralarchiv Berlin, Zentralstelle für Genealogie i Leipzig, riksarkivet i Stockholm och Archiv der Evangelisch-Pommerschen Landeskirche i Greifswald.

Äldsta handlingarna är pergamentbrev från kloster, pommerska hertighuset och furstarna av Rügen. Under 1500-talet fanns två hertigdömen Wolgast (väster om Oder) och Dumet-Stettin (öster om Oder). 1/3 av handlingarna rörande Wolgast fanns i Greifswald, resten fanns i Stettin. 1648 delades Pommern upp mellan Sverige och Brandenburg. Efter 1720 behöll Sverige bara västra delen av Pommern med Pene som gränslod. År 1815 övergick resterande del av Pommern till Preussen, men som en relativt fristående enhet. 1945 delade sPommern mellan Polen och Tyskland,

och den tyska delen blev en del av Vorpommern-Mecklenburg.

Pommersk släktforskning

Om hur man skall gå till väga för att forska i de forna svenska provinserna i Pommern finns det rikligt med information under

<http://hinterpommern.de>

Jag kan där konstatera att det nog inte finns några kyrkoböcker kvar från Swine på Usedom, där en av mina anfäder Daniel Wilck var tullare på 1600-talet. Däremot finns det en bok om "Die schwedische Landesaufnahme von Vorpommern 1692-1709", som i sitt första band listar alla husbönder på ön Usedom, där jag mycket riktigt återfann min anfäder.

G-gruppen

G-gruppen är en fristående grupp släktforskare i Stor-Stockholms GF med intresse för tysk släktforskning, där bokstaven G står för Germania, Genealogi, och Geschichte. Man har ställt samman en hemsida på

home.swipnet.se/larscra/ggrupp/index.htm

med en del tips för hur man skall släktforska i Tyskland. G-gruppens Vägvisare för Pommernforskare ger goda tips om hur man skall komma igång.

Generella sökmotorer

Jag roade mig med att söka på släkten Schönherr på

www.evreka.com

som ju är en släkt som invandrade till Sverige från Lauterbach i Sachsen på 1700-talet. Den svenske stamfadern Johan Christian Schönherr var sidenfabrikör i Stockholm. Vid sökningen fann jag några tyska och svenska ungdomar med stort dataintresse, en vävmaskinsfabrik i Chemitz i Sachsen – grundad 1852 av Louis Schönherr. Vidare fann jag en italiensk hemsida om en sydafrikansk skalbagge kallad Julodis cirrosa, som var beskriven av sidenfabrikörens son Carl Johan Schönherr, som intresserade sig mer för insekter än för sidenfabriken. En tysk sökmotor som kanske har mer detaljerad information från Tyskland är

www.fireball.de

Telefonkatalogen

Man kan alltid kolla i telefonkataloger efter hur vanliga ett namn är idag. Ett enkelt sätt att kolla om det finns en telefonkatalog för landet vilket det än må vara i världen är att titta på

www.teldir.com

där det finns hänvisningar till telefonkataloger för nästan hela världen utom för Sverige...

Internationella baser

Slutligen kan man ju alltid titta på länksamlingar som

www.cyndislist.com

som ju kan innehålla nya idéer om vart man kan söka information. Mormonerans Ancestral File finns ju sökbar på

www.familysearch.com

som så vitt jag har sett ännu inte innehåller International Genealogical Index för vare sig Tyskland eller Sverige, även om det lär komma.

Det senaste sättet att släktforska på internet är att du letar reda på en hemsida för en person som har rätt efternamn och bor på rätt ort. Därefter skriver man ett tårdrypande epostbrev till denne person och håller tummarna att han eller hon råkar vara släkt med en släktforskare som förstår vad du talar om. Lycka till på jakten!

En utförligare artikel med fler bilder finns på DIS webbsidor.

Olof Cronberg

Isländska gener

Artikel i Dagens IT nr 36

Mittuppslaget i tidningen har en artikel om skapandet av en genpool över islänningar och att man använder släktforskning i arbetet. Tydligt har det bara fötts 700 000 till 800 000 islänningar genom tiderna. Nu är befolkningen 270 000 och den har tidvis decimerats på grund av upprepade katastrofer. Befolkningen härstammar från några hundra norrmän och de keltiska kvinnor de rövade med sig i slutet av 800-talet.

Bo Kleve

PS! Det lär ska ges ut en CD-ROM med alla islänningar från sagans tid och framåt.

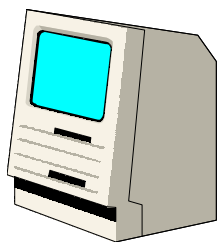

Mac-spalten

Ja, Du läste rätt. Det är en spalt där vi hade tänkt att Mac-användare i framtiden kunde ventiler sina frågor, frågor och funderingar och på så sätt hjälpa varandra till rätta.

Mac-användaren har ju sällan haft problem, har det funnits problem så har de lösts ute på fältet av faddrarna och görs så i stor utsträckning fortfarande när det gäller DISGEN-programmet.

Om Reunion

Nu har vi fått ett nytt program, Reunion-programmet och med det nya frågor och frågor. Enligt uppgift från GenSoft har ca 175 f. d. DISGEN-are anammat erbjudandet att köpa Reunion-programmet. En hel del har hunnit bli riktigt kunniga på att hantera programmet, men många är bara i början och behöver råd och hjälp. Det finns en s. k. mailinglista där Reunionanvändare i Norden kan diskutera och hjälpa varandra. Det är en riktigt bra informationskanal och ett bra hjälpmedel.. Det finns också en 26-sidig Handledning på svenska och en ca 200-sidig Manual på engelska. Men vi anser att detta inte är tillräckligt, för att alla önskemål bland de MAC-användande DIS-medlemmarna skall vara lika väl tillgodosedda som för PC-användarna.

Vad önskar vi då ? Jo följande önskemål vill vi framföra till DIS-styrelse.

1) En MAC-spalt för Mac-användare i Diskulogen, där Mac-spörsmål kan ventileras (är härmed uppfyllt / Red.).

2) Reunion-faddrar i varje distrikt.

3) En Reunion-manual på svenska, att DIS tar en del av kostnaden för översättning av den engelska manualen. (GenSoft har tagit in en offert).

Gamla DISGEN

4) Att de nya rön och lösningar som finns för att lösa problemen med de nya Mac-datorerna med G3 processor och OS 8 system, når ut till alla användare. Arne Wallgrens förslag till lösningar är inte tillräckliga för de nya maskinerna och programmen. (Det finns lösningar på startproblemen och problem med

utskrifter, men de har inte nått ut till alla).

Mac-användare i DIS SYD
genom Helge Olsson

Frågespalten för Mac-användare.

Jag har en iMac med 32 MB ram och OS 8.6 systemprogram, som jag inköpte i dec 1998. Efter råd som jag fick i DIS-montern vid Släktforskarlagarna i Karlstad den 18-19 september - kan jag nu, efter 9 månader starta mitt DISGEN-program. Jag hade nästan gett upp hoppet efter många försök. Jag har tilldelat DISGEN-programmet min 600 k och max 14 000 k. Jag har också tagit bort filen "DISGEN-inställningar" ur mappen "Programinställningar", som ligger i Systemmappen. Det var troligen denna sista åtgärd som gjorde susen?

DISGEN-programmet fungerar nu bra, men tyvärr kan jag inte göra några utskrifter. Jag har en Epson Stylus Color 740. I bästa fall kan där komma ut ett blankt papper. Är där någon som kan ge mig något råd hur jag kan lösa detta problem - för det finns väl en lösning? Jag har provat med att tilldela DIS-programmet ner till max 12 300 k, om detta kanske kunde frigöra mer minne till utskrifterna - men då startar inte DISGEN-programmet. Tacksam för svar.

Medlem 4859
Helge Olsson
Tel: 0410-20002
E-post: helge.o@telia.com

Kommentar till Mac-spalten

"Mac-användare i DIS Syd" framför några önskemål till DIS styrelse. Vid sitt sammanträde den 2 okt hade styrelsen en första diskussion om dessa önskemål. Att medverka till en svenskspråkig manual för Reunion är styrelsen positiv till, det diskuterades faktiskt redan när Reunion-erbjudandet beslutades.

Den offert på översättning av den amerikanska manualen som Gensoft fått är dock knappast ekonomiskt överkomlig, varken för Gensoft eller DIS. En annan väg är att språkkunniga Reunion-användande DIS-medlemmar tillsammans åstadkommer en översättning av de viktigaste delarna av manualen. DIS kommer att inleda diskussioner med Gensoft om detta.

Sture B

Nya Macintosh-faddrar med Reunion-profil

Beträffande önskemålet om Reunion-faddrar så kan vi redan i detta nummer av Diskulogen presentera de första DIS-faddrarna med inriktning på Reunion. Det är

Inge Ledje från HJÄRNARP och Gunilla Hermander från HUDIKSVALL.

Deras adresser mm återfinns i fadderlistan på sid 23.

Gunilla är fadder sedan tidigare men Inge, som är ny, hälsar vi speciellt välkommen i fadder-gänget!

Sture B



Fyra nya faddrar med Holger som specialitet

På fadderfronten kan vi nu också presentera våra första Holger-faddrar. Dessa är:

Lennart Ekman från STOCKHOLM, Stefan Macklin från SÖDERTÄLJE, Kenneth Mörk från SALA och Birgitta Gustafsson från FORS.

Deras adresser mm återfinns i fadderlistan på sid 23.

Vi hälsar er hjärtligt välkomna i funktionärsstyrkan.

Sture B



Ett första steg mot DISGEN 8

I början av sommaren blev jag kontaktad av Annika Lindqvist i Sundsvall. Hon planerade att till släkt-forskar-dagarna i Karlstad på CD ge ut bl a ättlingarna till Johannes Rudbeckius i HTML-format.

HTML-exporten i DISGEN 7 är ju ganska enkel och Annika hade flera goda idéer till förbättringar. Eftersom vi till DISGEN 8 ändå planerar att förbättra HTML-exporten så kom vi överens om att tillsammans se vad som kunde göras.

Efter några vändor kom vi fram till något som Annika ansåg vara tillräckligt bra.

De nya ansedlarna inkluderar en 4 generationers antavla plus förbättrad uppställning av ingifta och barn. Efternamns-, person- och Ortsregistren har fått en ansiktslyftning. Dessutom används en teknik med mallar där användaren själv (med insikt i HTML) kan ändra utseendet medan DISGEN fyller på med släktinformationen.

Resultatet blev två CD-skivor: "Ättlingar till biskop Johannes Rudbeckius 1620-1900" och "Indals socken Släkt och bygd 1535-1900".

På de av DISGEN skapade HTML-sidorna står längst ner "Skapad av DISGEN version 8-alfa-5", alltså en förversion av DISGEN. Version 8 planeras vara färdig för distribution någon gång under nästa år.

Aven om det alltså dröjer litet innan förbättringarna kan komma alla medlemmar till del så är detta ett exempel på hur synpunkter från våra medlemmar tas till vara och bidrar till en fortsatt positiv utveckling.

Lars B.

Världens största stamtavla - nu i DISGEN

Per Andersson i Mjölby (DIS 5433) har enligt Guinness Rekordbok världens största stamtavla, utgående från länsman Anders Jönsson i Långaryd utanför Halmstad.

70.000 ättlingar

Den innehåller f n ca 70.000 ättlingar, och fylls på fortfarande av Pers medhjälpare Johan Lindhardt. Ättlingarna återfinns nu i 277 av 288 svenska kommuner, i över 50 länder alla världsdelar samt i 46 av 50 delstater i USA.

Från bok till DISGEN

Stamtavlan har hittills funnits som en släktmatrikel i textformat och är utgiven i bokform. Lars Blomberg har nu gjort ett tolkningsprogram som för över denna jättestora släkt till DISGEN-format. Vi återkommer med närmare beskrivning.

Sture B

Rudbeckius-ättlingar - Netscape

File Edit View Go Communicator Help

Rudbeckius-ättlingar

- [Startsida](#)
- [Startperson](#)
- [Efternamnsregister](#)
- [Personregister](#)
- [Ortsregister](#)
- [Källor](#)

Sammanställt av:
Annika Lindqvist
Lejdarvägen 13
865 32 ALNÖ

Tel 060-55 83 39

E-post:
an.li@alfa.telenordia.se

Maria Rudbeckia

1654-1721

Född 1654-02-.. i Västerås (U). Död 1721-03-26 i Selånger (Y).

	Ff Johannes Rudbeckius. Ansedel Biskop i Västerås.	
	F Nikolaus Rudbeckius. Ansedel Biskop i Västerås.	Fm Magdalena Hising. Ansedel
Maria Rudbeckia. Ansedel		
	M Catharina Nentzelia. Ansedel	

Gift 1671-01-12 i Nikolai

Erik Teet. [Ansedel](#) Häradshövding i Medelpad. V lagman. Född 1646-01-05 i Falun (W). Död 1693-01-15 i Selånger (Y).

Nils Henrik Teet. [Ansedel](#) Sergeant vid Livgardet. Född 1671-09-11. Död ihjälslagen 1700.

Erik Teet. [Ansedel](#) Häradshövding i Nedre Ångermanland. Född 1673-08-30 i Selånger (Y). Död 1733-08-08 i Häggdånger (Y).

Document: Done

Så här gör du när du söker i ...



I senaste Diskulogen fanns en intressant artikel om Mormonernas stora register. Men vad som saknades var en anvisning på hur man söker i registret.

Har träffat flera släktforskare som har ställt samma fråga. Tycker därför att det vore en stor tjänst om man i kommande nummer av Diskulogen utförligt redogjorde och visade i bilder på själva förfarandet.

Hälsningar och tack på förhand

Åke Östling

Medlem nr 5164

Visst skall du, och andra läsare få en bättre anvisning om hur du söker i Mormonernas databaser. Varsågod!

Family Search har tre olika menyal i startbilden.

Ancestor search för sökning efter släktingar i följande databaser: Ancestral File, International Genealogical Index och div. webb-sidor.

Keyword search för sökning på diverse nyckelord. Det behöver inte vara på engelska, men det ger troligen större sannolikhet att du hittar något då. Du söker bland diverse webb-sidor.

Custom search, personlig sökning. Här kan du ange lite fler sökvillkor än i Ancestor search. Här kan du välja att söka i: Ancestral File, i International Genealogical Index, Family History Library, Family History Centers, SourceGuide, webbsidor och Collaboration Lists.

Så här gör du när du söker efter släktingar: klicka på *Ancestor search*.



Fyll i för- och efternamn för den du söker. Du kan även fylla i uppgifter för far (*Father*), mor (*Mother*) eller make/maka (*Spouse*). Klicka sedan på *Search*.

Resultatet kommer i en lista över personer som passar in på dina namnuppgifter. Du kommer att upptäcka att det finns flera olika stavningar på listade personer. Här används troligen Soundex-kod vid sökningen. Detta betyder att likalätande (med

amerikanskt uttal förstås) namn tas med även om stavningen skiljer.



Klickar du på något intressant namn får du upp personuppgifterna.

För att se mer uppgifter kan du klicka på *Family-knappen*". Då får du upp en "Ansedel". Klickar du på *Pedigree-knappen* får du upp en antavla! Och i denna finner du också *Family-knappar* att klicka på.

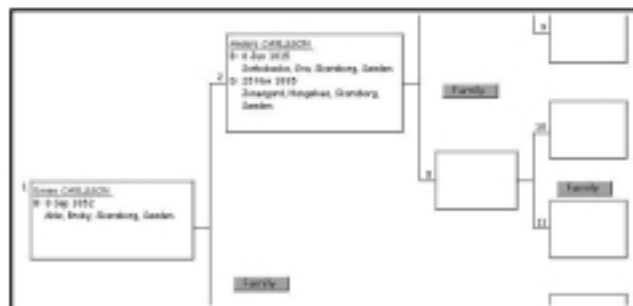

Det andra valet är *Keyword search*.

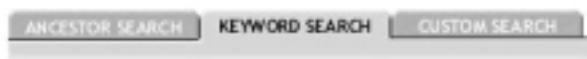

Här söker du efter olika nyckelord. Ange ditt sökord och tänk på att de flesta webb-sidor som programmet söker i innehåller amerikansk text. Om det inte är namn eller orter bör du tänka på att prova med både svenska och engelska benämningar för det du söker. Här har jag sökt efter ordet *smed*.

Som resultat får jag upp en hänvisning, kanske inte oväntat, till bland annat Släktforskarförbundets *Rötter*. I detta fallet

identifierades åtta webb-sidor med just ordet *smed*.

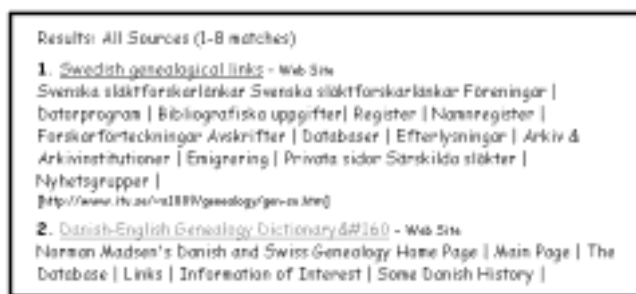

Tredje sökalternativ är *Custom search*.



Klicka på denna flik och nu får du möjlighet att välja olika källor att söka i. Om du väljer Ancestral File får du upp ett frågeformulär som du till stora delar känner igen från den första sökmöjligheten. Det har nu tillkommit möjligheten att ange årtal för födelse och/eller död. Fyll i de uppgifter du har och klicka sedan på *Search*.

"Lediga platser"

En ideell förening som DIS bygger sin verksamhet på frivilliga krafter! Detta är en ledstjärna oavsett föreningens storlek. För att kunna sköta det löpande expeditjonsarbetet har DIS två halvtidsanställda. Det finns ingen medlem som har någon ekonomisk ersättning för utfört arbete. Självklart står DIS för de kostnader som de enskilda funktionärerna har för utföra sina idella insatser.

Eftersom DIS fortsätter att växa i en hart när otrolig takt, behöver skaran medhjälpare ständigt utökas. För att förstärka den kärntrupp av styrelse och lokala funktionärer, fadderskaran och de entusiaster som driver våra regionföreningar, behöver vi få förstärkningar på följande fronter:

Stugkommitté - Den lokala verksamheten i Linköping behöver förstärkning och avlastning.

Biträdande redaktör till Diskulogen - artikelinsamlare och dito författande, layout, mm.

Underhållsprogrammerare DISGEN - i första hand av nuvarande version. Du bör vara kunnig Windowsprogrammerare och ha erfarenhet av Borland Delphi.

Programmerare för fortsatt utveckling och kodning av nya programverktyg - det finns säkert många tekniker som ligger på lut runt hörnet för oss släktforskare

DISBYT - vi behöver fler funktionärer som tar hand om inskickade DISGEN- och GEDCOM-filer som ofta behöver "putsas" i ortstavningarna och jämföras med databasens innehåll.

Faddrar - stödet inom släktforskning och dator/progam-användning ökar naturligtvis i samma takt som antalet nytillkommande medlemmar fortsätter att strömma till. Vi söker bl a krafter i Småland, Gotland och Östergötland.

Utbildare - inte alla faddrar har möjlighet att också bedriva undervisning på våra program och metoder. På många håll finns det behov av att utforma, arrangera och genomföra kurser.

Teknikbevakare - Det kommer flera släktforskarprogram och bl a på Internetområdet kommer successivt många nya

Ancestral File™

First Name: Last Name:

Birth Year: Death Year:

Marriage Year: Burial Year:

File Number (AFN):

Med exemplet ovan fick vi endast två träffar, båda med födelseåret 1852.



Klicka som vanligt på det understrukna namnet och du får åter fram persondetaljerna, precis som i det första sökresultatet med möjlighet att se ansedel och antavla.

Lycka till med dina sökningar!

Björn J

tekniker och metoder. En kontinuerlig bevakning och utvärdering behövs.

Släktforskar dagar år 2000 - vi kommer att behöva många funktionärer till vårt arrangemang i aug nästa år. Varje handtag är av värde!

Bland alla er snart 10 000 medlemmar finns det naturligtvis många med **stor kompetens** både som yrkesmän/kvinnor och som engagerade amatörforskare inom dessa områden. Du som är beredd att utan egen ekonomisk vinning har intresse, kunskap och tid att lägga på något av ovan nämnda områden är hjärtligt välkommen att dra ett strå till stacken. Din belöning blir uppskattningen från övriga medlemmar.

Om bara **en promille** av er ställer upp får vi **TIO NYA funktionärer**. Det skulle vara "guld" värt!

En del av uppdragen kan erfordra en närmare kontakt med styrelse och i Linköping placerade funktionärer, men på olika sätt löser vi alltid kommunikationskanalerna. Det finns ju både telefon, internet och andra traditionella kommunikationssätt. Och kom ihåg att DIS står för dina bestyrkta utlägg.

Och glöm inte bort: vi har det **förbaskat roligt** när vi kan hjälpa varandra - kanske med ett enkelt men effektivt tips i programanvändningen, då vi träffas i cirklar, studiebesök, på föreningsmöten och årsmöten, på släktforskar dagar och i kontakten med andra släktforskare inom och utom landets gränser. Skriv ett (e-)brev och berätta vad just Du kan bidra med! Skicka det sedan till DIS. **E-post: Funktionar@dis.se**

Postadr: DIS, Gamla Linköping, 582 46 LINKÖPING
Styrelsen

Angående DISBYT-utdrag i DISGEN- hand- ledningen

I andra spalten på sidan 44 i DISGEN-handledningen (utgåva 5, se nederst sid 2) hittar du anvisningar för att skapa DISBYT-utdrag. 4:e punkten, som börjar " Välj om du vill ta med uppgifter från senaste 90 åren eller ej ...", bör förtydligas och ersättas med följande text:

"Eftersom avlidna personer inte omfattas av Personuppgiftslagen, kan uppgifter om släktingar som avlidit de senaste 90 åren medtagas i DISBYT-utdrag om du så önskar. Kryssa i så fall i rutan."

Bothnica på Internet

Den lokalhistoriska databasen **Bothnica** finns nu tillgänglig på Internet med adress

<http://www.bothnica.nu>.

Basen är resultatet av ett samarbete mellan länsbiblioteken i Norrbotten, Västerbotten och Västernorrland, och innehåller referenser till litteratur om regionen.

För ytterligare information om basen och dess innehåll, samt adresser till kontaktpersoner vid länsbiblioteken se hemsidan ovan.

Gunilla Jingborg
för länsbiblioteken i
Norrbotten,
Västerbotten och
Västernorrland

Kulturnät Sverige permanentas

Regeringen anslår 2,5 miljoner kronor i budgetpropositionen för år 2000 till Statens kulturråd för att driva Kulturnät Sverige. Det innebär att kulturnätsredaktionen flyttar från Ingenjörsvetenskapsakademien till Kulturrådet vid årsskiftet. Läs mer om hur kulturnätet ska fungera i fortsättningen i budgetpropositionen (utgiftsområde 17, avsnitt 4.3) som kan laddas ner från

[http://finans.regeringen.se/
propositionerm/propositioner/
bp2k/p992000_1.htm](http://finans.regeringen.se/propositionerm/propositioner/bp2k/p992000_1.htm)

Kulturnät Sverige har ny näadress

Sedan några veckor finns kulturnätet på webbadressen

<http://www.kultur.nu>

Den gamla adressen fungerar naturligtvis fortfarande men förhoppningsvis gör den nya adressen det enklare för nya besökare att hitta till kulturnätet.

Nytt nätmagasin

Kulturnät Sverige startar i oktober ett magasin för aktualiteter som berör kultur och IT. Vi vill gärna ha tips om nyheter och frågor att ta upp. Kontakta redaktören Charlotte Sifvert på tel

08-791 29 85

måndag-onsdag

eller

e-post: cs@iva.se

Magasinet är en digital efterföljare till tidningen kultur.nu som nyligen gavs ut för att inspirera dem som arbetar med kultur att använda Internet. Läs eller beställ tidningen kostnadsfritt på

<http://www.kultur.nu/tidning.html>

Vill du ha mer information?

Prenumerera på vårt nyhetsbrev som kommer varannan månad med både nyheter om kulturnätet och annat som har med IT och kultur att göra. Fyll i formuläret på

[http://www.kultur.nu/
om_kulturnatet/nyhetsbrev.html](http://www.kultur.nu/om_kulturnatet/nyhetsbrev.html)

Vänliga hälsningar från kultur-
nätsredaktionen genom
Cissi Billgren Askwall
projektledare



Bästa släktforskare:

Boka hotell snarast!

Ni som avser komma till Släktforskar dagarna nästa år, vi hoppas förstås att ni blir många, bör omgående (preliminär-)boka övernattnings i Linköping med omnejd för att vara på säkra sidan! Det planeras nämligen en om hotellrummen konkurrerande stor motortävling på Mantorp Park några mil söder om Linköping samma helg!

Vi undersöker möjligheterna att förhandsboka ett större antal rum som kommer att förmedlas i anslutning till anmälan till Släktforskar dagarna. Vi kommer fortlöpande att informera på Internet. Håll dig informerad genom att då och då titta på ...

www.dis.se/sfd2000.htm

Ytterligare turistinformation kan du få på Linköpings Turistbyrå belägen på

Hotell Ekoxen
tel: 013-206835,
e-post: turism@ekoxen.se

Även följande web-sidor innehåller en hel del värdefull turistinformation:

[http://home.swipnet.se/ostergotland/
http://www.linkoping.se
http://www.correnstorg.com](http://home.swipnet.se/ostergotland/)





Släktforskar- dagar i Karlstad

Årets släktforskar dagar gick av stapeln den 18-19 september på Arkivcentrum i Karlstad. Arrangörer var Värmlands Släktforskarförening och Föreningen för Smedsläkter.

I likhet med andra år, var naturligtvis även DIS med på ett hörn. I år valde vi att begränsa våra posteringar till två, detta med tanken att vi skulle ägna mer uppmärksamhet till att observera arrangemanget i sin helhet med tanke på vad vi har framför oss nästa år. Det var alltså med lite andra ögon som vi i DIS kom till Karlstad.

Arrangörerna i Karlstad hade gjort ett utmärkt jobb på många sätt. Valet av lokal var väl uppenbart, även om dessa inte var speciellt väl lämpade varken för utställare, besökare eller föredragsslyssnare. Det är alltid ett problem med byggnader med många trappor, smala korridorer och små föreläsningrum.

Initiativet med en "Forskarnatt" i arkivet var en trevligt inslag.

På denna och några andra sidor hittar du en serie bilder som är tagna av vår ständigt på plats varande fotograf **Jan Nilsson från DIS-Öst**. Tyvärr kan vi inte ta med alla de 300 foton som Jan tog. Håll till godo med några av dem!

Björn J



Förbundsordföranden Krister L-son Lagersvärd, oedfföranden i Värmlands Släktforskarförening Lars-Gunnar Sander och landshövding Ingemar Eliasson samlade vid invigningen.



Nerike Wermlands Caroliner svarade för saluten vid invigningsceremonin.

*En av DIS montrar bemannades tillsammans med Lars Blomberg och Ove Billing av följande faddrar:
Bengt Hammarström från Karskoga,
Jan Tengelin från Arvika (t.v.), Kerstin Myrberg från Sala (t.h.) och
Inger Ragnhult (bakom datorn)*



Datortermer på svenska

(Tidigare artiklar i denna serie har varit införsda i nr 44 och 45)

Se även webb-sidan:

www.nada.kth.se/dataterm/rek.html

lodstreck

tecknet |

Detta tecken kallas lodstreck på svenska (eng. vertical line eller vertical bar).

Kommentar

Tecknet har på svenska tidigare även kallats vertikallinje.

länk

[i webbsammanhang:] koppling från en viss plats (en symbol, en bild eller ett markerat ord) på en webbsida till en annan plats på samma eller på en annan webbsida

Kommentar

I andra sammanhang förekommer benämningen hypertextlänk för liknande kopplingar. För eng. followed eller visited link rekommenderas använd länk. Det att skapa en länk kallas att länka.

lösenord

Använd lösenord i stället för eng. password.

multikörning, parallellbearbetning, parallellkörning

samtidig körning av flera program i samma dator

Använd multikörning, parallellbearbetning eller parallellkörning för eng. multiprocessing, multitasking eller parallel processing.

Kommentar

Genom denna teknik kan datorn betjäna flera samtidiga användare eller bedriva flera samtidiga aktiviteter. Se även frågesvaret om parallellbearbetning.

multimedie-

Ordet medium böjs: ett medium, mediet, flera medier och som förled medie-. (Jämför akvarium, akvariet, akvarier, akvariefisk.) Det skall alltså heta t.ex. multimedieteknik, inte multimediateknik.

nät dator

Kommentar

Nät dator är en direkt översättning av den engelska benämningen network computer, som ofta förkortas NC. Något behov att lansera en motsvarande svensk

förkortning nd finns knappast, inte heller att ta över den engelska NC.

näthandel

handel med varor där varorna beställs via Internet

Använd näthandel för eng. on line shopping.

nätnav, hubb

utrustning i datornät som samlar en mängd nätslutningar

Använd nätnav eller hubb för eng. hub. Hubb böjs hubben, hubbar som klubb.

omvänt snedstreck, bakstreck

tecknet \

Vi avråder från den engelska benämningen backslash.

persondator

Kommentar

Persondator används för att särskilja en sorts datorer från andra, främst stordatorer och servrar. När sammanhanget är klart räcker det med dator. Det finns flera typer av persondatorer, bl.a. IBM PC och därmed kompatibla datorer samt Apple Macintosh och därmed kompatibla datorer. Det är bara om den första typen man bör använda benämningen pc. Pc är alltså inte synonymt med persondator, eftersom pc-datorer bara utgör en delmängd av persondatorer.

Pc är en förkortning för eng. personal computer 'persondator'. Om det finns skäl att använda uttrycket skall det skrivas med små bokstäver. Initialförkortningar brukar till en början ofta skrivas med versaler. Efter hand som uttrycket och företeelsen blir mer bekant brukar man skriva dem med små bokstäver. Jämför mc (motorcykel), tv (television), wc (water closet), gd (generaldirektör), vd (verkställande direktör). Se också cd-rom.

Vid behov kan det böjas: en pc, den där pc:n, flera pc:ar.

plattform

specifik datorutrustning, programvara eller kombination av dessa

Eng. plattform översätts ofta med plattform, men innebörden av termen är många gånger oklar och kan då behöva preciseras.

Kommentar

Plattform kan t.ex. avse en viss processor, en viss buss eller ett visst operativsystem. Sammansättningen plattformsoberoende är också ofta oklar och kan behöva preciseras. Det är bättre att skriva det man menar, t.ex. "obero-

ende av operativsystem", "fungerar i alla datormiljöer", eller liknande.

portal

webbsida med ingångar till ett stort utbud av tjänster

Använd portal för eng. portal.

Kommentar

En portal kan erbjuda söktjänster, möjlighet till urval av nyheter, gratis e-post, näthandel etc. Webbläsare levereras ofta med en portal som förvald startsida: Netscapes portal Netcenter för Netscapes webbläsare och Microsofts portal Microsoft Start för Internet Explorer. Exempel på kända portaler är Yahoo, Netscape och Excite.

program

Använd program för eng. software. Jämför datorutrustning.

Kommentar

Undvik benämningarna mjukvara och software för detta begrepp.

Använd program när ett enskilt program, t.ex. Word, avses. Ibland kan termen programvara behöva användas när man vill beskriva ett program eller programpaket med alla dess ingående delar. Ofta kan program (eller tillämpningsprogram om man vill skilja ut dessa från systemprogram) användas som svensk motsvarighet även för de engelska termerna application, application program och application software.

pushteknik

klient-serverteknik som innebär att servern sänder data utan att klienten har efterfrågat dessa; [i Internetsammanhang även i vidare betydelse:] klient-serverteknik för serverutsändning utan direkt klientstyrning

Använd pushteknik för eng. push technology.

ramar, ramteknik

[i webbsammanhang:] teknik inom sidbeskrivningsspråket HTML som möjliggör indelning av en webbsida i flera rutor där varje ruta innehåller ett separat HTML-dokument

Använd ramar eller ramteknik för eng. frames.

Kommentar

Med hjälp av ramteknik kan sidor utformas så att det t.ex. i en ram visas en meny och i en annan ram ett valt dokument.

realtid

Använd realtid i stället för eng. real time.

router

dator som väljer väg för och vidarebefordrar data i ett datornät

Ordet router böjs: en router, routern, flera routrar, routrarna. Och ou uttalas som o i rot.

Kommentar

Det som en router gör kallas diriger-ing. I mer tekniska sammanhang kan även routning användas.

rulla

förflytta text eller bild kontinuerligt på bildskärm eller i fönster

Använd rulla för eng. scroll. För eng. scroll bar bör rullningslist användas.

Kommentar

Verbet bläddra används när hela skärmsidan eller fönsterinnehållet byts ut samtidigt. Vi avråder från benämningen skrolla.

server, serverprogram

datorprogram som tillhandahåller gemensamma servicefunktioner i ett datornät, t.ex. datalagring och e-postkommunikation

server, serverdator

dator med ett eller flera serverprogram
Ordet server böjs: en server, servern, flera servrar, servrarna.

skript

text som innehåller instruktioner eller kommandon till program

Använd skript för engelska script. Skript böjs ett skript, skriptet, flera skript, de där skripten.

Kommentar

Ordet manus används också för detta begrepp (bl.a. av Apple).

skrivare

Använd skrivare för eng. printer.

skriva ut

Använd skriva ut för eng. print. Vi avråder från uttrycket printa.

smartkort

kort med inbyggt elektroniskt minne
Använd smartkort för eng. smart card.

Kommentar

Detta begrepp har också tidigare benämnts bland annat aktivt kort och aktivkort. Exempel på olika typer av smartkort är telefonkort och kontantkort. Plastkort med enbart magnetremsa, t.ex. bankomatkort, minutenkort, kreditkort, är inte smartkort.

snabel-a

tecknet @ (ett ringomgärdat a)

Använd snabel-a för tecknet @, som förekommer i e-postadresser. Läs också ut det som snabel-a och inte som "at".

Kommentar

I svenskan liksom i andra språk finns det flera benämningar på detta tecken: snabel-a, kanelbulle, apsvans, apöra, elefantöra, alfaslang, krullalfa. Alla är mer eller mindre goda beskrivningar av utseendet på detta tecken. De med alfa är olämpliga då det inte är det grekiska alfa som avses. Tecknet @ avser ett vanligt latinskt a plus ett d omvandlat till en halvcirkel (av latinets ad). Det engelska commercial at är inte särskilt lämpligt att ta över ens i översatt form, eftersom vi inte använt det uttrycket i svenskan tidigare.

Benämningen snabel-a är den enda benämning som anger att det är fråga om ett a. Dessutom verkar det redan ha slagit igenom i svenskan. Det används även i danskan. Att benämningen utgörs av en vardaglig liknelse gör den inte mindre seriös (jämför gomsegel, skruvskalle och magmun). Även i andra språk är de officiella benämningarna på @ liknelser.

Observera också att man måste skilja på själva tecknet @ och vad tecknet står för ('på', 'vid'). När man t.ex. vill ge någon sin e-postadress är det ju tecknet @ man avser när man läser upp adressen, inte bokstäverna p och å (eller v, i och d) som man skulle kunna tro om vi läste "på" (eller "vid").

Om man tycker att det är helt entydigt att det är tecknet @ som avses när man läser ut en adress och hellre vill använda en preposition (jämför eng. at), välj i första hand på. Adressen

<Nils.Nilsson@x-verket.se>

läses då helt enkelt ut "Nils punkt Nilsson på x-verket punkt s e". Anser man att på blir missvisande att använda med den aktuella domänadressen bör man hålla fast vid snabel-a.

snedstreck

tecknet /

Beteckningen snedstreck är gammal i svenskan. Vi avråder från den engelska benämningen slash.

spegling

dubbling av en datamängd för att uppnå ökad säkerhet eller ge snabbare åtkomst

Använd spegling för eng. mirroring.

spridprogram

program som får spridas fritt men som användaren förväntas betala en avgift för vid upprepad användning

Använd spridprogram för eng. share-

ware. Jämför gratisprogram.

Kommentar

Det finns två typer av program som får spridas fritt (dessa kan med ett gemensamt namn kallas fricirkulerande program): gratisprogram och spridprogram. Vi har för gratisprogram valt att fokusera på betalningen och för spridprogram på distributionsformen, eftersom de engelska termerna freeware och shareware har samma fokus.

stamnät

[inom datakommunikation:] samling av huvudledningar och noder för nättrafik

Använd stamnät för eng. backbone i den här betydelsen.

start sida

webbsida som webbläsaren är inställd att visa vid start

Använd start sida för eng. start page eller home page i den betydelse som avses här. Jämför ingångssida, webbsida och webbplats.

Kommentar

Detta är det ursprungliga begreppet bakom den engelska termen home page. Denna term har senare även kommit att användas för den inledande sidan (ingångssidan) eller samliga sidor på en viss webbplats (se kommentar under ingångssida). För att undvika begreppsförvirring förordar vi därför i första hand den tydligare termen start sida.

styrplatta

Använd styrplatta för eng. trackpad.

styrspak

Använd styrspak för eng. joystick.

surfa

besöka olika webbplatser genom att använda de länkar som finns på webbsidorna, möjligen utan att ha ett på förhand definierat mål

Kommentar

Om man uppfattar surfa som ett väl vardagligt uttryck går det förstås också bra att använda verb som leta, söka eller besöka.

säkerhetskopiering

kopia av fil eller andra data som sparas för att användas om originalet blir förstört

Använd säkerhetskopiering för det engelska substantivet backup eller backup copy. För det engelska verbet backup används säkerhetskopiera.

Kommentar

Termen reservkopia förekommer också för detta begrepp.



[http://www.torget.se/
users/d/DISsmal/](http://www.torget.se/users/d/DISsmal/)

DIS Småland inbjuder till förenings- möte

Plats: Stadsbiblioteket i Kalmar
(Samlingssalen)

Tid: Lörd 30 okt, kl 11 – 15

Program:

11.00-11.30 Samling, fika

11.30-Förevisning av släktforskar-
program på dator. Sökning i
DISBYT-basen

13.00-13.45 *"I säng och säte.
Relationer mellan kvinnor och
män i 1600-talets Småland"*

Föredrag av Fil.dr Malin
Lennartsson, Växjö

13.45-15.00 Fortsatt information,
frågor, önskemål m.m.

Webben: [http://www.torget.se/users/
d/DISsmal/](http://www.torget.se/users/d/DISsmal/)

Ett arrangemang i samarbete med
**Kalmar Läns Genealogiska
Förening KLGF**

*I den mycket fräscha forskar-
salen på Arkivcentrum finns det
stora möjligheter att bedriva
forskning. Här finns under att
och samma tak samlat*

**Värmlands Arkiv - Landsarkiv
för Värmlands län**

Landstingsarkivet i Värmland

**Folkrorelsernas Arkiv för
Värmland**

**Emigrantregistret Kinship
Center**



DISkutabelt

DIS SYD har ett medlemsblad som heter DISkutabelt och där har Ove Billing sedan starten (och dessförinnan i regelbundna medlemsbrev) skrivit ner lite tips om datorhantering och om DISGEN, vilka rönt stor uppskattning bland medlemmarna. DIS SYD beslöt därför att samla tipsen och göra dem kända för en större krets genom att publicera dem på den egna hemsidan, www.dis-syd.m.se

Den som vill kan alltså från i maj i år läsa dem där eller ladda hem önskad årgång som Word-fil eller som pdf (Acrobat) för närmare studie i hemmets lugna vrå. Alldeles färsk tips publiceras dock först i medlemsbladet och blir tillgängliga på hemsidan först när nästa blad kommer ut.

Tipsen är i de flesta fall ganska detaljerade så att även den datorovane kan förstå dem. Den mera vane hoppar lätt över det som han känner till.

Ove har samlat sina erfarenheter från många års verksamhet som fadder och som DISBYT-operatör. Han är dessutom



DIS-Väst lägger ner sin BBS

Vill på detta sätt meddela att DIS-Västs styrelse 1999-04-27 tog beslutet att stänga och lägga ner vår BBS 1999-10-01.

Verksamheten är frånsatt Släktdatas filer, nästan noll. Släktdatas filer finns ju numer på Internet.

MVH
Kjell Weber
SysOp.

redaktör för DISkutabelt och sekreterare
i DIS SYD, som han 1992 tog initiativet
till att starta.

Björn J



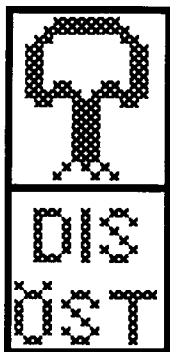

Varför vara medlem i DIS- ÖST?

Medlemskap i DIS-ÖST ger dig stora möjligheter att träffa och utbyta erfarenheter (och kanske släktingar!) med andra likasinnade forskare, med andra ord att ha trevligt! DIS-ÖST är DIS regionförening i Stockholms län med omnejd och erbjuder sina medlemmar följande:



OSTkupan - vår föreningslokal på Warfvinges väg 16 vid Stadshagen, som är öppen 18-21 varje onsdagskväll, utom när det är medlemsträffar med föredrag ungefär en gång i månaden i annan lokal.

En stugvärd finns alltid till hands och oftast även någon eller några från styrelsen. Där finns tillgång till flera datorer med ett flertal CD-romskivor, t ex Emigrant-, Död-, och NAD-skivorna, Söderskivan m fl. Dessutom finns det scanner, skrivare, kopiator samt mikro-kortsläsare.

I cafeterian har Släktforskarförbundet tidskriftshyllor med alla aktuella

nummer av de tidskrifter som medlemsföreningarna ger ut.

Medlemsträffar - Ungefär en gång i månaden har vi träffar med föredrag om släktforskarfrågor, DISGEN-tips och problem, aktuella CD-romskivor, Internet m m.

Medlemstidningen DIS-PLAY - Kommer ut med fyra nummer per år med information om vår verksamhet och artiklar om datorhjälp, släktforskning och annat av intresse för medlemmarna.

Mac-möten - Regelbundna möten i OSTkupan för dem som använder Mac-datorer.

Studiebesök och utflykter - Vi ordnar studiebesök och utflykter till olika intressanta platser med anknytning till vår verksamhet i och utanför Stockholm. Höst och vår brukar vi även göra någon längre utflykt. Vi har bl a varit till Släktforskarhus i Leksand, Vikinga-utställningen i Tumba, Lantmäteriet i Gävle och Lövsta bruk.

Kursverksamhet - Nybörjarkurser i DISGEN 7 ordnas höst och vår.

Fadderverksamhet - Ring din lokala fadder och få hjälp med DISGEN- eller datorproblem! Det finns ca tio DISGEN-faddrar för PC-användare och två för Mac-användare. De hjälper dig om du har problem med DISGEN eller andra släktforskarproblem som har anknytning till användningen av datorer, men naturligtvis i mån av kunskap även med rena släktforskarfrågor.

SLUTLIGEN - Allt detta får du för bara 60 kr per år, 30 kr för familjemedlem. Medlemsavgiften sätts in på DIS postgiro 14033-5, skriv **Medlemskap i DIS-ÖST** på blanketten.

Marianne Funayama, DIS-ÖST

DIS Slechtsforum
DIS-Norge - Databehandling i slechtsforskning

Svensk utvandring fra Norge

På den norska webb-sidan
[http://www.hist.uib.no/
cgi-win/webcens.exe](http://www.hist.uib.no/cgi-win/webcens.exe)

kan man hitta intressanta uppgifter om från Norge utvandrede svenskar. Jag citerar Alf Christophesen ...

"Søkte på svensk nasjonalitet på utvandrede fra Kristiania og fant over 5000 utvandrede den veien. Kanskje noe å nevne i Diskulogen en gang?"

Tack för tipset!

Björn J

Kan dere ta inn en notis til norske medlemmer om at de som har E-mail adresse opp-daterer dette til medlemsregisteret snarest. Det er flere medlemmer som jeg vet har E-mail som ikke har oppgitt dette til medlemsregisteret.

Alf Christophersen

**Meddela ny / ändrad
e-postadress via
DIS hemsida
eller med e-brev till
exp@dis.se**



Vid cermonin på lördagskvällen, då den så förpliktiga budkavlen överlämnas från avgående arrangörsorganisation till nästa års arrangör, fick vi på nytt stifta kontakt med den så talføre "Löparnissen" från släktforskarlagarna i Jönköping. Som en hälsning från Östergötland framförde en skara DIS-och ÖGF-medlemmar en "sång" på melodin Elektricitetsvisan.

På bilden ser vi från vänster Löparnisse, Ove Billing DIS, Björn Johansson DIS, Sture Bjelkåker ordf i DIS, Siv Flycht och Christina Gustavsson ordf ÖGF.

Efterlysningar

Efterlysning 49:1

Jag vänder mig främst till de som forskar i Norge och USA.

Jag söker uppgifter om **Hans Braden**, gift med **Britt Haugen** och deras barn:

Iver Hanson, född 1868-06-02. Från Cristinia (Oslo). Flyttade efter 1880 till USA. Gift 1890-08-02 med **Ingrid Havn**. Far: **Rasmus Havn**. Mor: **Thora Otekren**.

Övriga barn: **Hans, Knute, Olof** och **Ragnhild** (Hanson/Hansdottir).
Medlem 6000, Lennart Ulin
Centralvägen 11 B
194 76 UPPLANDS VÄSBY
Tel 08-590 345 34
E-post lennart.uln@swipnet.se

Efterlysning 49:2

Jag söker med ljus och lykta efter en J.T.B.**Sidén** i **Ff**. Orten har trots hjälp av Lantmäteristyrelsen i Gävle inte kunnat beläggas.

Någon som vet eller har uppslag?

Vänligen

Medlem 9216, Per-Ulf Allmo
Tel 08-778 29 73

e-post: per-ulf@algonet.se

Efterlysning 49:3

Jag söker uppgifter om föräldrarna till **Anders Ramstedt**, f 1730-06-10 i **Närke**. Gift med **Elisabeth (Lisa) Wallentinsdotter Ersson**, f 1731-01-30 i **Fellingsbro**, dotter till Mästersmeden **Valentin Ersson** f 1704 och hustrun **Caisa Phersdotter** f 1699.

Anders Ramstedt var Grufdrängsgesäll, Kålardräng, Spiksmed. Utflyttade från **Halstahammar** 1755-07-25 till **Eura** i Finland.

Söker även uppgifter om föräldrarna **Bengt Axel Ramstedt**, Mjölhare, f 1732 i **Torpa**, d 1788 i Torpa. Gift i Torpa med **Maria Elisabeth Westerberg**, f 1748.

Om någon känner till föräldrarna till Anders och Bengt Axel vore jag glad och tacksam för kontakt.

Med vänlig hälsning
Medlem 10097,
Ivan Ramstedt
Vehasvägen 42,
FI-02340 Esbo
Finland

Efterlysning 49:4

Jag har under våren blivit medlem i DIS. Jag har släktforskat sedan 1976. Bl.a. i **Gubbhögen, Tåsjö, Arnäs** m.fl. Vill gärna ha kontakt med andra som rört sig i samma kretsar.

Med vänlig hälsning
AnnBritt Sjödin, Stockholm
E-post: annbritt.sjodin@swipnet.se

Efterlysning 49:5

Jag söker uppgifter om mästersmeden **Johan Johansson Warg** från **Mo sn** (P). Han var först mästersven på **Persby hammare Mo sn** t o m 1755, sedan på **Hanefors hammare** i samma sn och från 1767 mästersmed där. Gift 1745-11-10 i Åmåls lf med **Chatarina Töresdotter** född 1722-04-11 i **Åmål**.

Jag saknar hans födelsedag samt vilka som var hans föräldrar.

Med hälsning
Medl 9890, Ingvar Welin
Grenvägen 1, 433 47 Partille
E-post: ingvar.welin@telia.com

Efterlysning 49:6

Finns det någon i läsekretsen som vet

något om **Anders Petter Andersson**, f 1832 i **Sven Olofsgården** i **Låsta**? Senare flyttade familjen till **Horns** fs 1843. I den församlingen har kyrkoböckerna förstörts genom brand 1860. Men jag fann trots det en del uppgifter, bl a att en del av familjen senare fanns i **Säters** fs, Backatomten. Anders Petter fanns inte noterad där. Jag har sökt i många år utan resultat.

Medl 10965, Stina Pihlström
Annag. 3, 541 44 Skövde
Tel 0500-48 09 51

Efterlysning 49:7

Jag söker uppgifter om Jöns **Segerlund** född 1778-03-16 och hans fru **Anna Christina** (Paulsdotter - Vestberg) född 1778. Båda kom till **Gotland** och gifte sig där.

Jag söker också efter personer som bor eller har bott i **Halmstad** och som heter **Segerlund**.

Medlem 7095, Rolf Segerlund
Skördegatan 7, 62154 Visby
tel 0498-24 98 20
mobil 070-524 98 88
epost:
rolf.segerlund@malibox.calypso.net



Fred Johansson från Kisa inledde Östgötahälsningen vi släktforskar dagarna genom att sjunga några shillingtryck från Linköping och Kisa. Genom detta gav han värmländska och andra släktforskare en försmak på den dialekt de kommer att stöta på i Linköping med omgivning under nästa års släktforskar dagar.



*Forskarstugan
forts. från sid 3*

samhällen mm från Lantmäteriets databas. Sveriges Släktforskarförbund

- **Familjeregister från Medelpad 1535-1800**, baserat på det folkskol-lärare Helge Nyberg (1913-1990) framställde efter sin pensionering 1974. Framställt med DISGEN. Omfattar pesonregster och ansedlar för c:a 35 700 personer. Midälva Genealogiska Förening
- **Ättlingar till biskop Johannes Rudbeckius 1620-1900**, register, anöversikter och ansedlar c:a 18 000 personer, ättlingar och ingifta. Framställt med DISGEN. Annika Lindqvist
- **Indals socken, släkt och bygd 1535-1900**, register, anöversikter och ansedlar med ca 12 000 personer, framställt med DISGEN, Annika Lindqvist
- **Harbo socken, 1541 och framåt** - ett antal Word-dokument med avskrifter från Jordeböcker, mantalslängder, tiondelängder, mm från Riksarkiv, Landsarkiv och Landskontor. Fredrik Blomqvist
- **Otterstad sn Excel-ark med**
- Födelsebok 1750-1811, 2100 pers.
- Dödbok 1793-1860, 2200 pers.
Susanne Svernhagen
- **Kisa sn, Östergötland**, Microsoft Word-dokument med
- Födelsebok 1634-1799
- Vigselsbok 1600 1799
- Dödbok 1606-1799
Bo Lindvall
- **Boxholms församlingsböcker 1920** Microsoft Excel-ark med 8800 poster. Johan Birath
- **Födda-vigda-döda i Ådalen** - Sökprogram med Excel-liknande tabeller, beskrivningar och kartor över ingående församlingar.
- Födelseböcker med ca 143 000 pers 1687-1920.
- Vigselsböcker med ca 31 000 vigda 1686-1920
- Dödböcker med ca 84 000 pers 1687-1920
Ådalens Släktforskarförening / SVAR
- **Nobility of the Holy Roman Emire**
- **Genealogical Research Dictionary 1990-1996**
- **Söder i våra hjärtan** - Människor och miljöer i Stockholm 1870-1930 med tema Folket, Arbetet, Näringslivet, Skolan, Bostaden, Offentlig service, Stockholm Söder, Källor, Kulturskaparna, Fritid, Trafik, De fattiga.

Landsarkivet i Vadstena 100 år

Den 1 oktober i år firade Landsarkivet i Vadstena sin 100-årsdag på Vadstena slott. Arkivets nuvarande chef Roland Persson tog emot kolleger från de sju andra landsarkiven, samt många gäster från våra nordiska grannländer. Sveriges riksarkivarie Erik Norberg var också på plats. Representanter för släktforskarna var Släktforskarförbundets ordförande Krister L:son Lagersvärd och DIS ordförande Sture Bjelkåker.

Sveriges äldsta landsarkiv

Vid slutet av 1800-talet uppstod det ett behov av att inrätta regionala arkiv, för att förhindra att handlingar försvann eller förstördes. 1897 beslutade riksdagen att dela in Sverige i tre distrikt. Vadstena blev platsen för ett av dessa arkiv. Där samlades material från Östergötlands, Södermanlands, Örebro, Värmlands, Skaraborgs, Älvsborgs samt Göteborgs och Bohus län.

Den 1 okt 1899 startade verksamheten. De två andra arkiven upprättades i Lund och Uppsala 1903. Idag handhar Vadstenaarkivet handlingar från Östergötland och Småland.

Landsarkivet har under alla år varit inrymt i Vadstena slott. Handlingarna finns nu i slottsvallarna i den gamla Vasaborgen.

Björn J

- **Bjärka Säby** - kartdatabas, ortnamn, fornminnen, naturvärden, tryckta och otryckta källor med personuppgifter, sägner. Centrum för Lokalhistoria vid Linköpings Universitet
- **Berättelser från Råå**

Välkomna att botanisera i dessa!

Vi har ambitionen att vara uppdaterade på nyutkomna CD-skivor av intresse för släktforskare i allmänhet och för forskare i Östergötland i synnerhet. Har du tips på nyutkomna "släkt-CD" är du välkommen med dina tips!

Stugvärdarna

Kalender

Oktober 1999

- 23 DIS Syd årsmöte i Ängelholm
30 DIS-Öst har höstmöte 13.00 i Sabbatsbergs kyrka, GFs ordf. Ian Hamilton berättar om Släktforskararnas arkiv
30 DIS-Småland har föreningsmöte på Stadsbiblioteket i Kalmar. Släktforskarprogram och DIS-BYT, "I säng och säte", föredrag av Fil.dr Malin Lennartsson från Växjö.

November 1999

- 10 DIS-Aros, Herrgårdens Servicehus, Medlemsmöte, Från ord till handling - Antavlor på Internet
11 DIS, Forskarstugan i Gamla Linköping: genomgång av nya Multimediatatorn.
13 Arkivens dag. DIS-Öst visar DISGEN och DISBYT på Riksarkivet
21 DIS årsmöte i Linköping, Ted Rosvall berättar om "Mannen som försvann"
24 DIS-ÖST: 19.00 på Birger Jarls-gatan 104. Per-Olof Hillborg berättar om sin forskning kring Morbus Gaucher, som är en ärftlig sjukdom i Norrbotten och Västerbotten. Kan genealogisk forskning vara till hjälp?
25 DIS, Forskarstugan i Gamla Linköping: genomgång av nya Multimediatatorn.

December 1999

- 4 DIS-VÄSTs årsmöte i Sävedalens församlingshem, Bilder i DISGEN med Jan Nilsson, ordf. i DIS Syd

Augusti 2000

- 26-27 DIS och ÖGF arrangerar Släktforskar dagarna i Linköping



DIS Postorder

Du kan även göra din beställning på DIS hemsida <http://www.dis.se>

Priser i SEK. Porto ingår om inget annat anges! Vi reserverar oss för eventuella prisändringar. Se alltid senaste numret av Diskulogen. Leverans sker per brev eller mot postförskott! Uppge alltid ditt **medlemsnummer** (se din adress på tidningens baksida) vid beställning!

Äldre nr av Diskulogen.

I mån av tillgång **20:- /nr**

Släktforskarprogrammet DISGEN

Vers 7.0 för PC / Windows 3.x / 95

- Medl.pris **600:-**
- Uppgradering till v 7.0 **250:-**
- Uppgradering från v 4.5 **100:-**

OBS: Porto och ev. postförskottsavgift tillkommer vid nyinköp.

Demoversion av DISGEN för PC / Windows 3.x / 95

- Pris: **50:-**

OBS: Programvillkor

DISGEN-programmen säljs endast till DIS medlemmar. Med programmet följer en fyllig användarhandledning. Köparen förbinder sig att inte kopiera (till annat än egen säkerhetskopiering) eller på annat sätt överlåta programmet till tredje person. DIS kan inte göras ansvarig för eventuell skada eller förlust som kan uppstå genom programmets användning. Skadad diskett återsändes till DIS för gratis utbyte.

Register till Vigsellängder

Format: A4 häftad, vissa endast på mikrokort (se listan) OBS: Porto tillkommer!

Församling	Tidsperiod	Pris	
Bohuslän			
<input type="checkbox"/> Backa	1826 - 1861	75	
<input type="checkbox"/> Foss	1690 - 1861	SLUT	
<input type="checkbox"/> Säve	1826 - 1860	75	
Dalarna			
<input type="checkbox"/> Silvberg	1663 - 1774	50	
<input type="checkbox"/> Säfsnäs	1748 - 1859	150	
Gotland			
<input type="checkbox"/> Öja	1745 - 1860	75	
Gästrikland			
<input type="checkbox"/> Österfärnebo (3 mikrokort)	1688 - 1862	45	
Halland			
<input type="checkbox"/> Årstad	1714 - 1860	75	
Hälsingland			
<input type="checkbox"/> Färila	1711 - 1860	150	
<input type="checkbox"/> Los	1752 - 1775, 1847 - 1861	50	
Skåne			
<input type="checkbox"/> Katslösa	1711 - 1860	75	
<input type="checkbox"/> V. Karup	1689 - 1860	200	
Småland			
<input type="checkbox"/> Granhult	1696 - 1850	75	
<input type="checkbox"/> Lidhult	1823 - 1860	75	
<input type="checkbox"/> Marbäck	1643 - 1860	125	
<input type="checkbox"/> Odensjö	1701 - 1897	100	
<input type="checkbox"/> Torpa	1715 - 1860	SLUT	
<input type="checkbox"/> Öjaby	1693 - 1860	50	
Södermanland			
<input type="checkbox"/> Grödinge	1798 - 1861	100	
Uppland			
<input type="checkbox"/> Roslagsbro	1688 - 1891	200	
Värmland			
<input type="checkbox"/> Bjurkärn	1702 - 1860	150	
<input type="checkbox"/> Frykerud	1672 - 1860	200	
<input type="checkbox"/> Gillberga	1688 - 1860	200	
<input type="checkbox"/> Gräsmark	1750 - 1805, 1838 - 1860	150	
<input type="checkbox"/> Karlanda	1694 - 1704, 1767 - 1795	50	
<input type="checkbox"/> Lungsund	1687 - 1860	SLUT	
<input type="checkbox"/> Långserud (3 mikrokort)	1693 - 1860	45	
<input type="checkbox"/> Norra Råda	1730 - 1860	200	
<input type="checkbox"/> Rudskoga	1689 - 1869	150	
<input type="checkbox"/> Södra råda	1685 - 1860	100	
<input type="checkbox"/> Visnum-Kil	1706 - 1860	150	
Västerbotten			
<input type="checkbox"/> Bygdeå	1745 - 1860	SLUT	
Västergötland			
<input type="checkbox"/> Angered	1753 - 1773, 1845 - 1865	75	
<input type="checkbox"/> Hillared	1722 - 1825, 1848 - 1852, 1858 - 1860	75	
<input type="checkbox"/> Hyringa	1718 - 1830	75	
<input type="checkbox"/> Håcksvik	1704 - 1860	75	
<input type="checkbox"/> Levene past. (4 mikrokort) (Levene, Long, Slädene, Sparlösa)	1688 - 1860	60	
<input type="checkbox"/> Länghem	1690 - 1855	100	
<input type="checkbox"/> Längnum	1721 - 1840	75	
<input type="checkbox"/> Malma	1708 - 1831	75	
<input type="checkbox"/> Tengene	1688 - 1831, 1850 - 1860	125	
<input type="checkbox"/> Ö Frölunda	1728 - 1861	75	
Östergötland			
<input type="checkbox"/> Lillkyrka	1667 - 1860	50	
<input type="checkbox"/> Vist	1640 - 1860	SLUT	
<input type="checkbox"/> Ö Skrukeby	1635 - 1860	100	

Programmet DISFOR

för framställning av släktforskarförteckningar. Program inkl. handledning levereras kostnadsfritt till Släkt- och Hembygdsföreningar.

Sveriges

Släktforskarförteckning

1997 års utgåva på 16 mikrokort omfattar 1000 sidor och innehåller 25.000 släktnamns-, 7.500 ortnamns- och 2900 ämnesuppgifter från 3800 forskare i 50 föreningar.

- Medl.pris **160:-**

Bli medlem i DIS!

Om Du inte är medlem tidigare kan du bli det **samtidigt som du beställer programmet DISGEN!** (Annars använder Du bara ett inbetalningskort - postgirot är 14033-5. Märk talongen med "Ny medlem")

- DIS årsavgift år 2000: 100:-
- DIS SYD, + 50:-
- DIS-VÄST, + 50:-
- DIS-ÖST, + 60:-
- DIS-MITT, + 60:-
- DIS-Aros, + 50:-
- DIS-Småland + 50:-

Jag beställer ovan markerade artiklar. Jag accepterar också programvillkoren vid köp av DISGEN.

Ny medlem / Medl.nr:

Namn:

Adress:

Postadr:

Telefon:

DIS faddrar sorterade efter postnummer så att du lättare skall hitta den närmaste!**Faddrar med DISGEN / PC-inriktning:**

Lars Nordwall, Götgatan 99, 116 62 STOCKHOLM, tel 08-55603282, fax 08-55603289, lars.nordwall@telia.com

Folke Strandberg, Högalids-gatan 48 B, 117 30 STOCKHOLM, tel 08-843067, fost@spray.se

Rolf Ahlinder, Svartbäcksgården 667, 136 59 HANINGE, tel 08-7411996, rolfa@slb.mf.stockholm.se

Stig Geber, Greens väg 5, 147 63 UTTRAN, tel 08-53030734, s.geber@remotecom.se

Marianne Funayama, Cervins väg 21, 163 42 SPÅNGA, tel 08-7604971, mf@abc.se

Björn Hellström, Flystaslingen 6, 163 46 SPÅNGA, tel 0708-361236, fax 0708-361246, bjorn@bhi.se

Göran Tengnér, Kyrkvägen 13, 182 74 STOCKSUND, tel 08-7556356, ght@abc.se

Carl Olof Sahlin, Högoms-vägen 38, 183 50 TÄBY, tel 08-7563314, c-o.sahlin@telia.com

Carl-Göran Backgård, Guckuskovägen 12, 184 35 ÅKERSBERGA, tel 08-54061136, genealogist.bica@mbox328.swipnet.se

Holger Andersson, Remmare-gränden 1, 226 51 LUND, tel 046-248069, holger.andersson@lund.se

Björn A. Janson, Lärkgatan 25, 243 31 HÖÖR, tel 0413-22974, janson@algonet.se

Jan Nilsson, Box 96, 245 21 STAFFANSTORP, tel 046-255788, fax 046-255788, jan@dis-syd.m.se

Stig Aronsson, Lokes väg 3, 246 31 LÖDDEKÖPINGE, tel 046-709755, fax 046-709755, stig.aronsson@telia.com

Arne Hallberg, Eksjögatan 13, 252 51 HELSINGBORG, tel 042-212232, arne.h@dis-syd.m.se

Gunnar Persson, Magisterallén 5, 263 58 HÖGANÄS, tel 042-330515, gunnar@dis-syd.m.se

Ove Billing, Torngatan 13, 312 31 LAHOLM, tel 0430-14120, fax 0430-14120, ove@dis-syd.m.se

Arne Sörlöv, Box 82, 370 17 ERINGSBODA, tel 0455-70304, fax 0455-70104, arne@unified-technologies.com

Ingrid Länestad, Silleskärgatan 89, 421 59 VÄSTRA FRÖLUNDA, tel 031-471847, i.s.lannestad@swipnet.se

Björn Molin, Silleskärgatan 81, 421 59 VÄSTRA FRÖLUNDA, tel 031-459880, brento.molin@goteborg.mail.telia.com

Björn Samuelsson, Garvaregatan 6, 441 35 ALINGSÅS, tel 0322-12689, bjorn.samuelsson@mailbox.swipnet.se

Roger Björkstam, Tungevägen 74, 442 50 YTTERBY, tel 0303-92538, fax 0303-92538, rogerbj@tripnet.se

Kent Lundvall, Fredagsvägen 42, 451 63 UDDEVALLA, tel 0522-74740, k.lundvall@telia.com

Hugo Larsson, Sven Eriksonsgatan 14, 503 38 BORÅS, tel 033-128247, hugo.larsson@swipnet.se

Karl-Erik Lerbro, Muraregatan 6 D, 511 55 KINNA, tel 0320-13235, karl-erik.lerbro@telia.com

Thage Petrusson, Wennerbergsvägen 13, 531 34 LIDKÖPING, tel 0510-25864, fax 0510-25864, thage.petrusson@mailbox.swipnet.se

Rune Johansson, Ljungvägen 4, 542 32 MARIESTAD, tel 0501-15682, Gentiana@2.sbbs.se

Lars-Bertil Nilsson, Box 53, 549 02 MOHOLM, tel 0506-20910, lars-bertil.nilsson@telia.com

Rune Elofsson, Duvgatan 10, 575 34 EKSJÖ, tel 0381-12994, rune.elifsson@telia.com

Karl Edvard Thorén, Kullagatan 10, 582 26 LINKÖPING, tel 013-101151, fax 013-312276, karlet@algonet.se

Kurt Gustavsson, Nicolai Karlberg, 611 92 NYKÖPING, tel 0155-59112, kurt.g@swipnet.se

Elisabeth Molin, Snevide, 620 11 HAVDHEM, tel 0498-481377, fax 0498-481585, elisabeth.molin@mbox301.swipnet.se

Anita Carlsson, Gillbergavägen 140, 632 36 ESKILSTUNA, tel 016-426410, fax 016-426410, anita@caritakonsult.se

Stig Svensson, Runeby, 642 90 FLEN, tel 0157-70138, runeby@algonet.se

Marianne Falkenströmer, (från 991120:) Granbackavägen 13, 646 35 GNESTA, tel 0158-52118, mfer@swipnet.se

Gunnar Jonsson, Älvhagsgatan 25, 661 40 SÄFFLE, tel 0533-10559, fax 0533-10559, kilagenealogen@swipnet.se

Jan Tengelin, Thermiavägen 4, 671 30 ARVIKA, tel 0570-16187, fax 0570-16187, janteng@algonet.se

Bengt Hammarström, Villagatan 19, 691 41 KARLSKOGA, tel 0586-36587, bengt.hammarstrom@swipnet.se

Kerstin Myrberg, Norrby Kumlabö 5038, 733 92 SALA, tel 0224-14523, kerstin.myrberg@swipnet.se

Helena Gille, Esplanaden 33, 761 45 NORRTÄLJE, tel 0176-12137, fadder_helena_gille@dis.se

Nils Eric Ohlsson, Lommarvägen 33, 1 tr, 761 52 NORRTÄLJE, tel 0176-19457, n-ero@algonet.se

Jörgen Fryxell, Tallstigen 13, 771 40 LUDVIKA, tel 0240-13482, fryxell@dalnet.se

Gösta Olsson, Sjömyra 2887, 820 60 DELSBO, tel 0653-12051, gosta.olsson@mbox310.swipnet.se

Tony Engberg, Flintvägen 3 A, 821 51 BOLLNÄS, tel 070-3506304, tony.engberg@home.se

Arne Söderström, Kyrkbyn 198, 825 93 NJUTÅNGER, tel 0650-70091, arnesm@algonet.se

Siv Lövgren, Älvkarhedsvägen 11, 828 95 VIKSJÖFORS, tel 0271-17238, siv.lovgren@ebox.tninet.se

Erik Svanberg, Södra Öhn 9013, 833 94 STRÖMSUND, tel 0670-52022, E_svanberg@hotmail.com

Sven Schylberg, Grytan 2450, 834 98 BRUNFLO, tel 063-20701, slb312r@tninet.se

Arne Bixo, Tunforsgatan 5, 840 12 FRÄNSTA, tel 0691-30502, arne.bixo@mailbox.swipnet.se

Ove Westin, P.L. 5130, 860 13 STÖDE, tel 0691-10035, ove.westin@sundsvall.nu

Annika Lindqvist, Lejdavägen 13, 865 32 ALNÖ, tel 060-558339, an.li@alfa.telenordia.se

Jörgen Desén, Forsed 2109, 873 91 BOLLSTABRUK, tel 0612-24330, fax 0620-51552, desen.061224330@telia.com

Lennart Näslund, Nordanås 1071, 891 92 ÖRNSKÖLDSDVIK, tel 0660-372109, fax 0660-42109, lennart.naslund@ladok.umu.se

Sigurd Nygren, Måttgränd 80, 906 24 UMEÅ, tel 090-186487, fax 090-140930, sigurd.nygren@mail.bip.net

Faddrar med Mac-inriktning:

Hans Bergendahl, Södra Lövtorp 14, 148 97 SORUNDA, tel 08-53040540, fax 08-6531097, hans.bergendahl@mbox300.swipnet.se

Kerstin Bjernevik, Kaskögatan 18, 164 76 KISTA, tel 08-7511630, hans.bjernevik@swipnet.se

Anders Larsson, Storgatan 17, 233 31 SVEDALA, tel 040-400233, anders.larsson@mbox412.swipnet.se

Kerstin Olsson, Östra Strö 2602, 241 91 ESLÖV, tel 0413-31025, fax 0413-31025, kerstin.svaren-olsson@swipnet.se

Inger Ragnhult, Wennerbergsgatan 34, 431 39 MÖLNDAL, tel 031-274207, fax 031-274207, ragnhult@telia.com

Sven Olby, Ragnaröskgatan 12, 723 55 VÄSTERÅS, tel 021-20494, soy@mdh.se

Gunilla Hermander, Vattengatan 10, 824 42 HUDIKSVALL, tel 0650-94188, macnilla@telia.com

Faddrar med Reunion-inriktning:

Inge Ledje, 2483 Hulebäckseröd, 266 98 HJÄRNARP, tel 0431-455254, fax , inge.ledje@angelholm.mail.telia.com

Gunilla Hermander, Vattengatan 10, 824 42 HUDIKSVALL, tel 0650-94188, macnilla@telia.com

Faddrar med Holger-inriktning:

Lennart Ekman, Erik Dahlbergsallén 11 6 tr, 115 20 STOCKHOLM, tel 08-6606789, kicke.lennart.ekman@swipnet.se

Stefan Macklin, Gabrielsvägen 18, 152 50 SÖDERTÄLJE, tel 08-55085363, stefan.macklin@telia.com

Kenneth Mörk, Wallagatan 17, 733 33 SALA, tel 0224-77572, km.sala@spray.se

Birgitta Gustafsson, Västansjö 11, 774 97 FORS, tel 0226-31046, birgus@swipnet.se

Fadder i Finland:

Signar Bäckman, Kyrkoessplanaden 7 D, FI-65100 VASA, tel +358-6-3126436, fax 358-6-3126436, backman@kolumbus.fi

Fadder i Norge:

Alf Christophersen, NO-4909 SONGE, tel +47-37164209, alf.christophersen@basalmed.uio.no

POSTTIDNING **B**

Avs:
Föreningen DIS
Gamla Linköping
582 46 LINKÖPING

BEGRÄNSAD
EFTERSÄNDNING
vid definitiv efter-
sändning återsänd
försändelsen med nya
adressen på baksidan.

DIS - Föreningen för datorhjälp i släktforskningen

DIS syfte

"Att undersöka och utveckla möjligheter att utnyttja datorhjälp i släktforskningen och sprida kunskap härom samt i övrigt stimulera svensk släktforskning."

DIS verksamhet

DIS bedriver olika typer av verksamheter:

- Ger ut medlemstidning och Faktanyckar.
- Driver olika utvecklingsprojekt
- Driver registerframställningsprojektet DISREG (register till kyrkoböcker, forskarförteckningar, mm)
- Har en hemsida på Internet med information om föreningens verksamhet, DIS Forum och sökmöjligheter i Sveriges Släktforskarförteckning och databasen DISBYT <http://www.dis.se>
- Tillhandahåller servicen DISBYT med databas för anbyte med hjälp av dator.
- Erbjuder medlemmarna arkivfunktion för datalagrat släktmaterial (DIS Arkiv)
- Driver forskarstuga i Linköping med möjligheter att söka i olika databaser (med bl a Linköpings Historiska databas, Soldatregister och Nationella arkivdatabasen)
- Deltager med presentationer och utställningar hos och med andra släktforskarorganisationer
- Håller kontakt med systerföreningar i andra länder och medverkar i nordiska symposier kring datorhjälp i släktforskningen.
- Stimulerar och stöder verksamheten i regionala DIS-föreningar (fn DIS-ÖST, DIS-VÄST, DIS SYD, DIS-MITT, DIS-AROS och DIS Småland).
- Bedriver kursledar- och användarkurser i datoranvändning inom släktforskning (i första hand i användningen av DISGEN).
- Bevakar den dator tekniska utvecklingen i syfte att finna verktyg och tillämpningar lämpade som stöd för släktforskningen.

Medlemskap

"Medlem är envar för föreningens syfte intresserad person som anmält sig som medlem och som erlagt av årsmötet beslutad avgift." Institutioner eller organisationer kan alltså

inte vara medlemmar i DIS. Däremot kan föreningens medlemstidning beställas. Av DIS kända släktforskarföreningar och andra intresserade organisationer och institutioner erhåller tidningen utan kostnad.

Vill du bli **ordinarie medlem** använder du postens inbetalningsblankett för postgiro, fyll i DIS postgironummer 14033-5, ditt namn, adress och telefonnummer.

Person i samma familj kan bli **familjemedlem** för halva avgiften. En förutsättning är att den ordinarie medlemmen och familjemedlemmen har samma adress. Familjemedlemmen erhåller inget eget exemplar av Diskulogen.

Du kan även bli medlem i DIS regionala föreningar. Adresser och aktuella medlemsavgifter finner du på tidningens andra sida (omslagets innersida).

Hur beställer jag programmet DISGEN?

Programmet DISGEN säljs endast till DIS medlemmar. Du använder den beställningsblankett som finns på föregående sida. Så anger du förstås medlemsnummer, namn och adress. Sedan skickar du in den till DIS. Du kan också sända din beställning på fax till DIS eller den elektroniska beställningsblanketten på hemsidan. Programmet levereras (disketter och användaranvisningar) per postförskott. Leveranstid är normalt högst 1 vecka. I samband med längre helger och under semestertid kan leveranstiden bli ytterligare förlängd.

Hur byter jag från äldre version av DISGEN?

Du som har en äldre version av DISGEN, eller om du bytt dator, kan byta programversion till reducerat pris. Gör så här: Skicka in en beställning (använd beställningsblanketten här i Diskulogen eller den på DIS hemsida). Glöm inte att ange dator- och disketttyp om du bytt dator. **Självfallet skall du ha varit medlem från tiden för föregående programköp för att få denna rabatt.**

Hur gör jag om jag har fel i programmet?

Om du misstänker att det är något fel på programmet, skall du först kontakta någon av DIS faddrar. Dessa kan med största sannolikhet hjälpa dig att reda ut ditt problem. Om så inte är fallet, fyll noga i den felrapport som följer med programmet. Beskriv problemet noggrant och bifoga ev. dina flockfiler och skicka detta till DIS. Om du vill ha programmet uppdaterat map rättade fel skall du också bifoga dina originaldisketter.

Glöm inte att du skall bifoga frankerat svarskuvert med din adress angiven!