

Diskulogen

med
SLÄKTFORSKARNYTT

Nummer 52, oktober 2000

ISSN 1101-3826

© Föreningen DIS

**Välkomna till
DIS 20-årsjubileum**
firas på Vårdnäs Stiftsgård lördagen 18 nov!

Kallelse till Årsmöte

Söndagen den 19 november 2000 kl 13.15
på Vårdnäs Stiftsgård



Datorerna
dominerade på
Släktforskar dagarna



DIS är med i teknikens framkant!

Med WAP-telefonens hjälp kan
du nu nå DIS och DISBYT!

En Ericsson R320s WAP-telefon
var 2:a pris i Lotteriet på Släkt-
forskar dagarna - Kolla ditt pro-
gram eller lott - kanske är det DU
som vann den! Vinsten var vid
pressläggningen inte uttagen!

I DETTA NUMMER

Ordföranden har ordet	3
En vädjan från expeditionen	3
Forskarstugan i Gamla Linköping	3
Släktforskar dagarna i Linköping En succé!	4
Dragningslista från Släktforskar dagarna	8
DIS öppnar "WAP-portal"	9
Finn Dina förfäder i Din WAP- telefon!	9
DIS teknikutställning	10
DIS 20-årsjubileum	11
Kallelse till Årsmöte	11
Stadgeförslaget	12
Det virtuella biblioteket	15
Släktforskning med GenoPro	18
ÖGFs Östgötautställning	18
Från södra horisonten	19
Betäll din DISGEN 8	19
Macspalten	19
Insändare	20
Svar på insändaren	
Om ljudinspelning i nr 51	20
Om ljudinspelning	20
Mer om ljud	20
Om dåliga bilder	20
Om Fadderinformation	21
Om fotofirmors upphovsrätt	21
Genmåle om Scanning av mikrokort	21
Kalender	21
Avlidna medlemmar	21
DIS Postorder	22
Bli medlem i DIS!	22
DIS faddrar	23
DIS - Föreningen för datorhjälp i släktforskningen	24

Diskulogen
med
SLÄKTFORSKARNYTT

**Medlemsblad för
Föreningen för
datorhjälp i
släktforskningen**

Ansv. utgivare: **Sture Bjelkåker**
Redaktör: **Björn Johansson**
Medlemsbladet utkommer med 4 nr /
år.

Föreningen DIS

Ord. medlemskap: SEK 100:- / år.
Familjemedlem: 50:- / år.
DIS pg: 14033-5
Adress: Föreningen DIS
Gamla Linköping
582 46 LINKÖPING
Telefon: 013 - 14 90 43
Fax: 013 - 14 90 91
E-post: dis@dis.se
Hemsida: http://www.dis.se

**DIS Expedition och
Forskarstuga**

Besöksadr: Hovslagaregatan 3,
Gamla Linköping
Öppet: Normalt mån - fre 9 - 16,
på sommaren även
lör - sön 12 - 16.
Ring gärna före besök.
Ibland extra öppet på
kvällar och helger.
Kansli: **Ragnhild Bergström**
Urban Windahl
Telefontid: Mån - tor 9 - 12
Telefon: 013 - 14 90 43
Stugvärd: **Roland Karlsson**
013 - 705 27

DIS styrelse 1999-2000

Ordförande: **Sture Bjelkåker**,
Hässlegatan 5, 589 57 LINKÖPING,
013-150902, mobil 070-5916062,
fax 013-160762, ordf@dis.se
Vice ordförande: **Olof Cronberg**,
Södra Järnvägsg. 21 A,
352 34 VÄXJÖ, 0470-21763,
olof.cronberg@abc.se
Sekreterare: **Maria Holmgren**,
Ängsullsgatan 18, 187 51 TÄBY,
08-51051455, maria.holmgren@dis.se
Kassör: **Gunder Grunning**,
Ekholmsvägen 45,
589 29 LINKÖPING, 013-152012,
kassor@dis.se

Björn Hellström, Flystaslingan 6,
163 46 SPÅNGA, 0708-361236,
fax 0708-361246, bjorn@bhi.se
Bo Kleve, Kindagatan 45,
582 47 LINKÖPING, 013-140981,
bok@dis.se
Lotta Hessel, Värö Backlyckan,
585 99 LINKÖPING, 013-219979,
lotta.hessel@dis.se
Björn Johansson, Bronsåldersgatan 21,
589 51 LINKÖPING, 013-158831,
fax 013-152461, disbj@algonet.se
Lars Blomberg, Ärenprisvägen 111,
590 62 LINGHEM, 013-70458,
fax 013-70971, lbg@algonet.se
Bernth Lindfors (suppl), Forellv. 12,
862 40 NJURUNDA, 060-31524,
bernth.lindfors@swipnet.se
Monika Krantz (suppl), Linåkersv. 38,
238 36 OXIE, 040-546233,
krantz.monika.e@telia.com

Valberedning

Samman kallande: **Kerstin Olsson**,
Östra Strö 2602, 241 91 ESLÖV,
Tel 0413-31025,
kerstin@dis-syd.m.se

DIS regionföreningar

OBS: Medlemsavgiften betalas
via DIS postgiro.

DIS-Aros, Ekevägen 2 B,
722 18 VÄSTERÅS
Ordf: **Brage Lundström**,
tel. 021-143361, ordf_aros@dis.se
Medlemsavgift + 50:-
DIS-Mitt, c/o Lennart Lindqvist
Lejdärvägen 13, 865 32 ALNÖ
Ordf: **Robert Hammarstedt**,
Tel. 060-302 28, ordf_mitt@dis.se
Medlemsavgift + 60:-
DIS-Småland, c/o Arne Johansson,
S Storgatan 29 D, 590 80 SÖDRA VI,
Ordf: **Rune Elofsson**
Tel 0381-12994, ordf_smaland@dis.se
Medlemsavgift + 50:-
DIS Syd, Box 96, 245 21 Staffanstorp
Ordf: **Jan Nilsson**,
Tel 046-25 57 88, ordf_syd@dis.se
Medlemsavgift + 50:-
DIS-Väst, c/o **Jan-Åke Thorsell** (ordf),
Björkedalsg. 5,
426 68 VÄSTRA FRÖLUNDA,
Tel 031-291155, ordf_vast@dis.se
Medlemsavgift + 50:-
DIS-Öst, Box 30 110,
104 25 STOCKHOLM
Ordf. **Carl-Olof Sahlin**,
Tel. 08-756 33 14, ordf_ost@dis.se
Medlemsavgift + 60:-

Internet

DIS hemsida: http://www.dis.se
Redaktör och webmaster:
Urban Windahl, DIS exp
webmaster@dis.se

DIS Arkiv

DIS exp, Att: **Sture Bjelkåker**,
Gamla Linköping, 582 46 LINKÖPING
dis_arkiv@dis.se

DISBYT-assistans

Skicka dina DISBYT-utdrag till närmaste
kontaktperson nedan:

DISGEN / PC-användare:

Carl Olof Sahlin, Högomsvägen 38,
183 50 TÄBY, 08-7563314,
carl-olof.sahlin@teamtsp.se
Ove Billing, Torngatan 13,
312 31 LAHOLM, 0430-14120,
ove@dis-syd.m.se
Hans Vappula, Spannländsgatan 9,
414 79 GÖTEBORG, 031-410706,
hans.vappula@hem.utfors.se
Arne Johansson, S Storgatan 29 D,
590 80 SÖDRA VI, 0492-20520
arne@djursdala.net
Boine Nurmi, Ekevägen 2,
723 41 VÄSTERÅS, 021-417344,
boine@nurmi.nu
Thomas Sahlin, V. Långggatan 50,
852 37 SUNDSVALL, 060-158411,
tejm@hem1.passagen.se

**Övriga släktforskarprogram-
användare:**

Olof Cronberg, Södra Järnvägsg. 21 A,
352 34 VÄXJÖ, 0470-21763,
olof.cronberg@abc.se

En aktuell förteckning över DIS
faddrar hittr Du på sidan 23!

**Här finner du de rätta
adresserna!**

Dessa är tagna direkt ur medlems-
registret. **Om felaktigheter eller
ändringar uppstått, v.v. meddela
omgående DIS expedition**, så att vi
kan rätta uppgifterna i medlems-
registret och i nästa nummer av
Diskulogen!

Funktionärers och övriga med-
lemmars E-post-adresser hittar du
på DIS hemsida!

Björn J

**Ord-
föranden
har ordet ...**



Nu i november ska vi fira DIS 20 år genom att i utställnings- och föredragsform illustrera den helt fantastiska utveckling som kännetecknat hela perioden. Bara den senaste 10-årsperioden har medlemsantalet 12-faldigats, från 1000 till nästan 12000. Medlemskurvan kan jämföras med försäljningskurvan för persondatorer, men därutöver har antalet släktforskare också ökat, delvis på grund av det blivit roligare och lättare att släktforska just med datorns hjälp. Vid jubileet i Vårdnäs kan vi förhoppningsvis också skaffa oss en föraning om de kommande 10 åren.

Själv har jag tillhört DIS styrelse 19 av de 20 åren. Det första året fick jag vara med och programmera några algoritmer för tillverkning av antavla i en subrutin till DISGEN för ABC80, men sen har det blivit mest administration, som kassör och som ordförande. Det har varit jobbigt men också roligt, mycket på grund av att vi fått ganska många medlemmar att jobba för föreningen, både i moderföreningen DIS och i regionföreningarna.

Släktforskar dagar 2000 är nu lyckligen genomförda, och det känns särskilt bra att arrangemanget blev en framgång, alla recensioner jag sett hittills är positiva. Och med ett sammanlagt besöksantal av mer än 3000 de båda dagarna, så vet vi att det var väldigt många som fick chansen att se de späckade utställningsmontrarna och höra på de framstående föredrags-hållarna. Många av våra medlemmar var engagerade under dessa dagar och vi ska försöka nå dessa med ett personligt tack. Men skulle vi glömma någon, så tackar jag även här för de fina insatserna.

Även förbundsstämman blev rekordartad, över 4 timmar lång. Och ändå hann inte de nya förbundsstadgarna behandlas, det blir nästa år. I en spännande omröstning valdes Ted Rosvall till ny förbundsordförande och vi ser fram emot att samarbeta med honom och den delvis nyvalda förbundsstyrelsen framöver.

Sture Bjelkåker

Forskarstugan i Gamla Linköping

Stugvärd:

Roland Karlsson - DIS

Öppettider utöver exp.tider:

Under hösten tom 28 nov,
normalt tisdagar 18-20.

OBS: ändrad veckodag!

(ring gärna exp. för kontroll)



Tillsammans med ÖGF kommer vi att visa några av de videofilmer av föredragen som spelades in under Släktforskar dagarna. Varje föredrag är ca 40 min. och varje kväll visar vi två av dessa med en kaffepaus emellan.

Vi börjar under hösten med två tillfällen.

Tisdag 14 nov. kl 19.00

Karl-Ingvar Ångström:

Elektroniska lantmäterikartor för släkt- och hembygdsforskning
Gun-Britt Monell: Kisa-Mor, en läkekvinns sällsamma öden.

Tisdag 28 nov. kl 19.00

Olle Hörfors: Linköpings Blodbad.

Ted Rosvall: I Giljotinen skugga eller
Kvinnan med järnmasken

Eftersom vår lokal begränsar antalet platser till ca 20-25 personer, ber vi dig anmäla dig till DIS exp. (14 90 43) i förväg. Blir det fullsatt kommer vi att upprepa arrangemanget i vår.

Välkomna!

Forskarstugan blir Internet-"café"

Våra datorer i Forskarstugan har nu utrustats med Internetanslutning och detta ger oss möjlighet att erbjuda dig medlem möjlighet att surfa med någon av våra datorer när dessa inte är upptagna för andra ändamål (kurser) eller då lokalerna är upptagna för möten mm.

Internetförbindelsen är en fast förbindelse med hastigheten av 128 kbit/sek, vilket är 3-4 gånger snabbare än det du har tillgång till hemma via modem.

Boka plats

Du behöver boka plats vid datorn och för att finansiera en del av kostnaderna för förbindelsen kommer vi att ta ut en timavgift på 20 kr. Detta gäller även för Multimediatatorn i fortsättningen och då är utskriftskostnader (papper/färg-kostnad) inkluderad. Du kan även surfa från denna dator men välj i första hand någon av datorerna i lektionssalen!

Adressändringar

Alla adressändringar skall sändas till DIS Expedition! Dessa uppgifter fördelas sedan vidare till DISBYT-databasen. Så skicka inga adressändringar till Olof Cronberg.

Programproblem

Tyvär är vi på expeditionen inga faddrar! Inte heller är vi några datorexperter. Har du frågor om DISGEN eller andra datorfrågor - börja med att kontakta någon av våra 60-talet faddrar. Dessa är bäst skickade att ge dig hjälp! Skicka du sådana frågor till DIS Expedition vidarebefordrar vi dessa till någon fadder eller annan funktionär som kan besvara frågan.

Ragnild och Urban

En vädjan från expeditionen

Uppge ditt medlemsnummer

Eftersom vi numera är så många medlemmar är det viktigt att du vid din kontakt med oss tillsammans med ditt namn så att vi inte av misstag registrerar dina ärenden på fel person. På så viss går det både fortare och enklara att ge dig svar. Detta gäller såväl brev, fax, e-brev som direkt telefonkontakt.



Släktforskar dagar i Linköping 2000 En succé!

Fredag-söndag den 25-27 augusti anordnades 2000 års Släktforskar dagar i Linköping. Värdforeningar var Föreningen DIS, som fyller 20 år i år, och Östgöta Genealogiska Förening som fyller 50 år.

Föreningen DIS-MITT hade anordnat en bussresa till Linköping för släktforskarforeningarna inom DIS-MITT's verksamhetsområde. Bussen rattades av vår förre ordförande, hedersledamoten Bernth Lindfors.

Arrangemangen var förlagda till Folkets park, där alla lokaler fördömligt fanns samlade för konferenser, utställningar, föreläsningar och riksstämman. Lunchservering fanns såväl i Cupolen, Folkets Park, som i Wårds- huset, Gamla Linköping.

Folkets Park är beläget precis mitt emot det levande stadsmuséet Gamla Linköping, där också foreningarna DIS' och ÖGF's forskarstuga finns. Forskarstugan var givetvis öppen under Släktforskar dagarna och bl.a. tidigt på fredagsmorgonen var vi några som samlades där innan utställningarna öppnade.

Hela fredagen hade förbundet ord- förändekonferens och redaktörskurs i Folkets Park.



Invigningstalare var Landshövding
Björn Eriksson

Släktforskar dagarna i Linköping 26-27 augusti!



De två kandidaterna, Jon Pallin, Borlänge, och Ted Rosvall, Falköping, till Förbundets ordförändepost presenterade sina visioner vid en "hearing" på lördagsförmiddagen.

I redaktörskursen deltog Britt-Mari Wiberg och Lennart Lindqvist från DIS-MITT-Nytt's redaktionsgrupp. Vår webmaster Annika Lindqvist deltog också, men representerade i år Midälva Genealogiska Förening, där hon också är webmaster. Kursen leddes av redaktören för Släkthistoriskt Forum, Elisabeth Thorsell, assisterad av redaktören och webmastern för nättidningen Rötter, Håkan Skogsjö. I år hade alltså konferensen bytt namn till kurs. Anföränden av redaktörerna blandades med diskussioner/grupparbete om hur man gör en bra släktforskartidning, och vi höll på kl 10-17 med avbrott för lunch. Efter kl 15 berättade webdesignern Urban Windahl om hur man gör en hemsida från ax till limpa. Urban är även nybliven redaktör och webmaster för Föreningen DIS' hemsida. Genom årets uppläggning med mera tid, grupparbeten, samordningen med hemsidor, etc, gav kursen åtskilligt mer än tidigare års konferenser.

Ordförändekonferensen anordnades parallellt med redaktörskursen.

På fredagskvällen anordnades i Wårds huset, Gamla Linköping en gemensam middag för deltagarna i ord- förändekonferens och redaktörskurs.

Cirkelledarkonferensen var i år förlagd till lördag förmiddag.

Vid Sveriges Släktforskarförbunds

riksstämman, som hölls under lördagen, hade Föreningen DIS som vanligt maximala fem ombud vid stämman. Denna gång var DIS-MITT's ordföränd Robert Hammarstedt ett av dessa ombud.

På fredag eftermiddag och kväll samt lördag morgon sattes utställningarna upp av de deltagande utställarna. Utställningarna var uppdelade på två byggnader, dock låg allt handikappvänligt i



Ingegård Troedsson höll i
ordförändeklubbans under
Förbundsstämman



En av möteslokalerna var Konsertteatern i Folkets Park. Här hölls ordförandekonferens (då bilden togs), förbundsstämma och en rad föredrag. Kalle Bäckes föredrag om besvärliga svärmödrar drog ca 900 åhörare!

markplanet. I den mindre, Rotundan, återfanns bland andra värdföreningarna, Föreningen DIS och Östgöta GF samt DIS' regionföreningar, däribland DIS-MITT. I den större byggnaden, Cupolen, höll merparten av de övriga utställarna till.

Värdföreningarna hade ordnat digert program med många fina föredrag både under lördagen och söndagen. Teman var "Kvinnoöden" och "Släktforskning i tiden". Undertecknad hann tyvärr inte med mer än ett av föredragen, och då fick det bli historiedocenten Kalle Bäckes "Den besvärliga svärmodern - myt eller verklighet". Och höll de övriga föreläsarna samma klass, så är det bara att gratulera åhörarna.

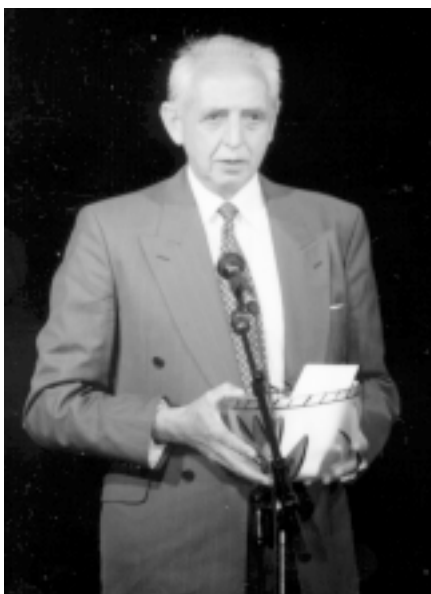

Avgående förbundsordföranden Christer Lagervärd, avtackades under Stämmomiddagen på lördagskvällen.

Som vanligt deltog en stor mängd utställare. I år sattes nog rekord när det gäller antalet. Där var, förutom Sveriges Släktforskarförbund och Föreningen DIS, även släktforskarföreningar, arkiv och andra institutioner, samt olika företag som bl a sålde mikroortläsare, släktforskarprogram, mm, totalt ca 65 utställare.

I år fanns inte mindre än 7 st norrländska föreningar med bland utställarna: Boden-Överluleå Forskarförening, Föreningen DIS-MITT, Föreningen Skelleftebygdens Släktforskare, Gällivarebygdens Forskarförening, Hembygds- och Släktforskare Nolas kogs, Midälva Genealogiska Förening och Södra Västerbottens Släktforskare. Dessutom deltog ifrån Norrland: Demografiska Databasen i Umeå, Lantmäteriets arkivprojekt i Härnösand och SVAR. Ombud vid stämman fanns också med från flera norrländsföreningar.

Här nedan redovisas i första hand de utställare som hade med något med anknytning till datorer. På grund av det stora antalet utställare blir presentationen denna gång ganska summarisk.

Föreningen DIS och Östgöta Genealogiska Förening dominerade Rotundan med sina temautställningar.

DIS Teknikutställning

Man visade produktion av hemsida och bildbehandling med:

- Scanning av foton.
- Bildbehandling, retuschering, friläggning av foton och vinjettering.
- Produktion av enkel hemsida: Inläggning av text och foton.
- Fotografering med digitalkamera.

Man visade textbehandling med textläsare och PDF med:

- Framtagning av PDF-filer från DISGEN via rtf med hjälp av Adobe Distiller.
- Scanning och OCR-tolkning av texter.

Man visade produktion av släktbok

- Produktion av släktbok med DISGEN + Word.
- CD-produktion med hjälp av sharewareprogram.
- Presentation av släkten på Internet.

Övrigt

- Släktforskarprogrammen DISGEN ver 8, DISGEN ver 7, DISGEN ver 4.5 för MacIntosh
- DISBYT

Se artikel om Teknik-utställningen på annan plats i detta nummer! Man visade även upp ett "pryltorg". Se även annan artikel om detta.

<http://www.dis.se>

DIS SYD

- Demografisk Databas Södra Sverige (DDSS) on line (<http://ddss.nu>)
- Multimediapresentation: Skånska trumpetare.

<http://www.dis.syd.m.se>

DIS-MITT

- Indiko - kyrkböcker på nätet on line. Sundsvalls-, Skellefteå- och Linköpingsregionerna samt 6 st enstaka socknar.
- Hemsidor on line, speciellt norrländsföreningarna.
- CD Familjeregister för Medelpad 1535-1800.
- CD Indals socken 1535-1900 ver 2.
- CD Ättlingar till biskop Johannes Rudbeckius 1620-1900.
- CD Födda-Vigda-Döda i Ådalen.



De olika utställarna spred framgångsfullt sina alster. Här ett rent bokbord bland det i övrigt mycket datororienterade utbudet.



Släktforskning kan bli skön konst med kollage av släktfoton.

- CD Roten-skivan (Kjell-Åke Lundströms mtrl).
- CD Västerbottens regemente 1667-1762.
- CD Mantalslängd 1667-1762 Västerbottens län.
- CD Indelningsverket 1695 Västerbottens län.
- CD Dödsannsregister 1928-1957 för Norra Västerbottens Tidning. m fl
- Utskrifter i storformat - Grafisk antavla.
- Diverse register.
<http://www.dis-mitt.y.se>

DIS-VÄST

- Databas Långaryd-släkten >80.000 pers.
- Databas Mellerud >30 socknar, ca 80.000 pers.
- Släktforskarprogrammet DISGEN 7.
- Egen Powerpoint-demo om DIS-VÄST.



DIS två forskarstugor blev välbesökta tillhåll för dem som ville gräva i DISBYT-databasen.

<http://sd.datatorget.educ.goteborg.se/divs>

DIS-ÖST

- Databas Grödinge, ca 15.000 pers.
<http://www.abc.se/~mafju/disost.htm>

DIS-Småland

- CD Småländsk bygdehistoria.
- CD KGF databas 1944.
- CD Bilder från 50-60-talen.
- CD Bäckebo Familjer och boplatser.
- DISGEN 7-tillämpningar.
<http://www.torget.se/users/d/DISsmal>

Östgöta Genealogiska Förening

- Ett stort antal databaser över olika socknar eller härader, främst i Östergötland.
- Soldatregister Östergötland och Sverige.
Se artikel på annan plats!
<http://welcome.to/ogf>

Archeion

- Holger 6.
- CD Svenska smedsläkter.
<http://holger.aland.net>

Vadstena forskarservice

CD för släktforskare

Svenska CD:

- Kisa sn, födda/vigda/döda 1600-1799.
- Vifolka hd, vigda.
- Otterstad sn, födda 1750-1811, döda 1792-1860.
- Harbo sn, jordebok 1541- ca1750.
- Boxholms församlingsböcker 1920.
- Örkelljunga sn födda/vigda/döda.
- Värmländska släkter. m fl
- Amerikanska CD:
 - Passenger and Immigration Lists Index 1500s-1900s.
 - Social Death Index US 1937-1998.
 - Military Records: US Soldiers 1784-1811. m fl

<http://www.algonet.se/~hamster/lista.htm>

Kulturarv Östergötland

- Kartdatabas.
- Bilddatabas.
- Befolkningsdatabaser.
<http://www.tema.liu.se/kulturarv>

Centrum för lokalthistoria

- Projekt Bild - Linköping - bild-databas.
<http://www.tema.liu.se/cfl>

Genline

- Kyrkböcker On Line - scannade kyrkobokssidor på Internet.
<http://www.genline.se>

Fricorps

- Släktforskarprogrammet History.
<http://www.fricorps.com>

Peter Cassel-sällskapet

- Databas Återinvandringen till Östergötland, ca 2.700 p (ca hälften

återstår, bl.a. Norrköping).

Gensoft

- Släktforskarprogrammet Reunion för MAC.

<http://www.gensoft.se>

Landsarkivet i Vadstena

- Bouppteckningsregister för upp-tagningsområdet.
- Personregister över diverse litterära verk.

<http://www.ra.se/vala>

Britta & Stellan HB

- Släktforskarprogrammet WinFamily.
<http://www.algonet.se/~spendrup/index.html>
<http://www.winfamily.com>

SVAR

- CD Paleografi.
- CD NAD.
- CD Svenska Ortnamn.
- CD Att söka sina rötter.
- CD Bilden av det agrara Sverige.
- CD Vadstena 1834.
- CD Födda-Vigda-Döda i Ådalen.
<http://www.svar.ra.se>

Tjust Släktforskarförening

- Privat databas (medlemmen Kurt Granholms).

StorStockholms Genealogiska Förening

- CD Svenska smedsläkter.
<http://home.swipnet.se/ssgf>

Hembygds- och Släktforskare

Nolaskogs

- CD Familjeregister Grundsunda.
- CD Familjeregister Själeavad.
- CD Familjeregister Arnäs.
- CD Familjeregister Sidensjö.

Kronobergs Genealogiska Förening

- Databas FVD Kronobergs län, 6-700.000 p (Access).
- CD d:o.
<http://www.genealogi.se/kgf.htm>

Jönköpingsbygdens Genealogiska Förening

- Databas FVD 42 förs. i Jönköpingsbygden.
<http://w1.361.telia.com/~u36110643>
(föreningen)
<http://w1.361.telia.com/~u36104886>
(databasen)

Sällskapet Vallonättlingar

- Flera privata databaser med vallon-släkter.
<http://www.vallon.a.se>

Blekinge SFF

- Databas Båtsmän i Blekinge, ca 13.700 pers.
- CD Bräkne-Hoby anmärkningsbok 1821-1942.
<http://ddss.nu/Bsf>

Skånes Genealogiska Förbund

- Databas Skånes knektregister.
<http://www.sgf.m.se>

Jesu Kristi Kyrka av de Sista Dagars Heliga

- Släktforskarprogrammet PAF.
- Family Search on line.
- Pedigree Resource File on line.
- CD Family Search.
- CD Pedigree Resource File.
- CD Family History Library Catalogue.

<http://www.familysearch.org>

DIS Forskarstuga

Ministuga i utställningshallen med:

- DISBYT on line.

<http://www.dis.se/disbyt.htm>

Sveriges Släktforskarförbund

- CD NAD.
- CD Gula sidorna. Telefonkatalog 2000. Hela landet.
- CD Svenskt Biografiskt Lexikon.
- CD Svenska Ortnamn.
- CD Sveriges Dödbok.
- CD Söder i våra hjärtan.

<http://www.genealogi.se>

Sällskapet för Adelsgenealogi

- Databas med material ur Elgenstierna + privat forskning

Genealogiska Föreningen

- Föreningens hemsida on line.

<http://www.genealogi.net>

Hallands Genealogiska Förening

- Databas Bouppteckningar Halland - 1850 (CD kommer).
- Databas Vigsjar Halland -1860 (CD kommer).

<http://www.halland.genealogi.se>

Person- och Lokalhistoriskt Forskarcentrum

- Databas FVD i 180 församlingar i Kalmar län och grannlänen,

Kaffe med dopp kunde inhandlas i Tombolakiosken utanför Cupolen. En riktig fullträff för både besökare och utställare. I det sköna vädret kunde törsten släckas på de olika bänkarna och vid borden som var utspridda i parken.



3.050.000 pers.

<http://www.genealogi.se/plf.htm>

Stockholms Stadsarkiv

- Register till mantalsböcker 1800-1839.
- CD Söder i våra hjärtan.
- CD Klara (endast rotmansarkivet) 1878-1926, ca 193.000 p.
- CD Gamla Stan kommer (nu endast broschyr).

<http://www.ssa.stockholm.se>

DIS-Norge

- Databas Emigranter Norge.

<http://www.disnorge.no>

Riksarkivet

- Databas NAD, kommer på hemsidan. (CD Nad såldes av andra).
- Databas "Konselj", dvs regeringsärenden 1840-1920, kommer på hemsidan.
- CD Landskapshandlingar 1520-1630.
- CD De svenska medeltidsbrev.

<http://www.ra.se>

Utvandrarnas hus

- Databas Emigrantregister, ca 926.000 pers.
- Databas Svensk-Amerikanska kyrkoarkiv, ca 2000 filmer.
- Databas Svensk-Amerikanska kyrkors medlemmar, ca 500.000 pers.
- Databas Dödsannonser i svensk-Amerikanska tidningar.
- Databas svensk-Amerikanska loger (ej Vasaorden).
- Databas "Liljengrenska registret", dvs vad som finns skrivet om olika personer.

De 4 första kommer på CD.

<http://www.genealogi.se/emigrant.htm#SVEM>

SOFI - Språk och folkminnesinstitutet

- Hemsidan on line

<http://www.dal.lu.se/sofi/sofi.htm>

Demografiska databasen vid Umeå universitet

- Indiko - kyrkböcker på nätet on line. Sundsvalls-, Skellefteå- och Linköpingsregionerna samt 6 st enstaka socknar.

<http://www2.ddb.umu.se/windiko/indikohuvudsida.htm>

Midälva Genealogiska Förening

- CD Familjeregister för Medelpad.
- CD Ättlingar till Johannes Rudbeckius.
- CD Indalssläkter, utgåva 2.

<http://www.genealogi.se/medelpad>

Lantmäteriet

- Arkivkartor på PC, även on line
- CD Historiska stadskartor.
- CD Terrängkartan (tidigare Gröna kartan) och Generalstabskartan.

<http://www.lantmateriet.com>



Årets släktforskar dagar hade på många sätt fokus på modern släktforskning. I Rotundan återfanns en del av utställarna som hade datorrelaterade produkter att erbjuda. En bland dessa var GenLine som fortsätter sitt projekt att scanna in de svenska kyrkböckerna för åtkomst via Internet.

DIS erbjöd sina utställare tillgång till Internet via ett lokalt nätverk.

Dryga 700 meter kabel knöt samman Cupolen, Cupan och Rotundan med ca 25 utställardatorer anslutna.

På lördagkvällen anordnades en delikat Stämmomiddag på Garden Kongress & Konferens Center med efterföljande underhållning, som bl.a. bestod av skönsång av 5 unga "Män" samt framförandet av en scen ur spelet om Linköpings blodbad.

Victor Örnbergs hederspris delades ut till Mari-Anne Olsson, Huddinge.

Sveriges Släktforskarförbunds heders-

diplom för långvariga och förtjänstfulla insatser till släktforskarörelsens fromma delades ut för första gången. Mottagare blev Guno Haskå från Lund, Viktor Magnusson från Sundsvall och Kaj-Gunnar Nilsson från Jönköping.

Västgöta GF's ordförande, Erik Carlsson, tog därefter emot budkavlen för Släktforskar dagar år 2001, som anordnas i Borås den 24-26 augusti av Västgöta Genealogiska Förening, Borås och Marks Härads Släktforskarföreningar samt Kinds och Ulricehamnsbygdens Forskarklubbar.

Middagen avslutades till allas förtjusning med ett inomhus-fyrverkeri som fick många att huka sig vid middagsborden.

Efter middagen vidtog sedvanligt eftersnack i anslutning till baren.

Värdföreningarna, föreningarna DIS och ÖGF skall ha beröm för mycket väl fungerande arrangemang, kanske de bästa hittills, trots det rekordstora antalet utställare och den stora publiktillströmningen.

Vi ser nu fram emot Släktforskar dagarna år 2001 i Borås samt år 2002 i Borlänge.



Dragningslista från Släktforskar dagarna 2000

Lennart Lindqvist
DIS-Mitt



Erik Carlsson från Västgöta Genealogiska Förening fick mottaga budkavlen i egenskap av arrangör för nästa års Släktforskar dagar. Dessa kommer att förläggas till Borås.

Vinst	Lott	Pris	
	17	1894	Dataväska Tucano Bo Pack Svart
1	1757	Microficheläsare Copex LD75	18 9 Bok "Guide till Sveriges Historia"
2	264	Ericsson Mobil Wap-telefon R320s	19 1683 Microficheläsare begagnad
3	888	Dataväska Tucano Compact Röd	20 1217 Bok "Gamla Linköping"
4	1015	Dataväska Tucano Compact Röd	21 632 Väska "Sharp"
5	210	Dataväska Tucano Compact Röd	22 2042 Väska "Sharp"
6	1898	Dataväska Tucano Compact Röd	23 1417 Första Hjälpen kudde
7	1627	Dataväska Tucano Compact Röd	24 141 Första Hjälpen kudde
8	1594	Dataväska Tucano Compact Röd	25 2060 Första Hjälpen kudde
9	1548	Dataväska Tucano Bo Pack Svart	26 1760 Första Hjälpen kudde
10	11	Dataväska Tucano Bo Pack Svart	27 1304 Första Hjälpen kudde
11	1811	Dataväska Tucano Bo Pack Svart	28 884 Affisch "Blodbadet 400 år"
12	1599	Dataväska Tucano Bo Pack Svart	29 624 Affisch "Blodbadet 400 år"
13	490	Dataväska Tucano Bo Pack Svart	30 1481 Affisch "Blodbadet 400 år"
14	458	Dataväska Tucano Bo Pack Svart	31 1572 Affisch "Blodbadet 400 år"
15	538	Dataväska Tucano Bo Pack Svart	32 737 Affisch "Blodbadet 400 år"
16	1243	Dataväska Tucano Bo Pack Svart	33 1861 Bok "Segern vid Narva, början till en.... "
			34 256 Bok "Hermans historia"
			35 281 Bok "Ofredsår"
			36 647 Bok "Svenska knektar"
			37 1731 Bok "Poltava"
			38 193 Sytillbehör
			Bonuspris
			141 Matlåda

Vinster kan hämtas i Forskarstugan i Gamla Linköping eller skickas efter överenskommelse. Kontakta DIS expedition: 013- 14 90 43.

Vinster som ej har avhämtats senast den 31 december 2000 tillfaller lotteriet.

DIS öppnar "WAP-portal"

Som en del i DIS förberedelser inför Släktforskar dagarna 2000 började vi titta på hur DIS skulle kunna erbjuda tjänster via WAP-tekniken som har börjat lanceras inom mobiltelefonin.

På försök har vi introducerat en WAP-sida. Du hittar den på adressen www.dis.se/dis.wml

Är du t.ex. MyDof-användare hos Telia Mobile kan du bland dina favoriter också lägga in DIS "WAP-portal" med ovanstående adress.

Observera att WAP-sidan är ett försök att hitta användningsformer och är bara ett embryo med rudimentära statiska uppgifter med ett undantag: DISBYT!

Läs mer om det här nedan!

En WAP-sida liknar mycket en WEB-sida. Språket är en dialekt av XML. Exemplet nedan visar hur en del av DIS "Portal" ser ut.

```
<wml>
<card id="dis1" title="DIS
Portal" newcontext="true">
<p align="center"> 
<b>Välkommen till DIS!</b>
<br/>
<a href="wap/nytt.wml">
Nyheter </a>
<br/>
<a href="wap/forum.wml" >
DIS Forum </a>
<br/>
...
</p>
</card>
</wml>
```

Björn Johansson
bjorn@dis.se

Finn Dina förfäder i Din WAP-telefon!

DIS kan nu presentera en WAP-tjänst, där du kan söka efter dina förfäder.

Från och med Släktforskar dagarna i Linköping, då vi presenterade denna tjänst, kan alla som vill prova på WAP-versionen. Adressen är

<http://www.dis.se/dis.wml>



Hur gör man?

För det första måste du ha en WAP-telefon. Vanliga telefoner är Nokia 7110 och Ericsson R320. Den skall vara ansluten till datatjänster. Via din mobiltelefonoperatör får du uppgifter

till deras WAP-portal, som du måste ställa in i din telefon. Kan du redan använda WAP-tjänster i din telefon är det redan klart.

För det andra måste du lägga till ett nytt bokmärke som du lämpligen kallar DIS. Adressen är <http://www.dis.se/dis.wml> Sedan är det bara att trycka på bokmärket så kommer du till DIS "portal". Där väljer du DISBYT för att komma till söksidan.

Söksidan

På DISBYT söksida fyller du i förnamn, efternamn och ort. Det är dock bara efternamn som absolut måste vara med. Man kan också ange län, årtal och nummer att ignorera, men det är inte nödvändigt. I slutet av söksidan finns en knapp sök som du skall trycka på.

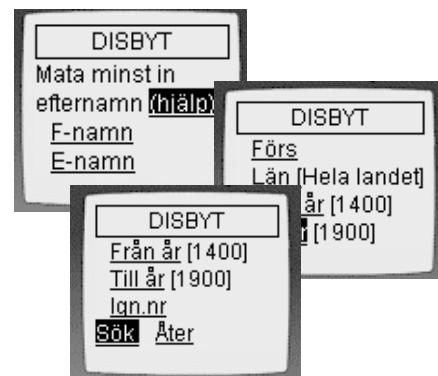

Sökresultat

Vid första sökningen kommer en resultatsida upp som visar om du fick några träffar. Om det blev mer än fem träffar, delas träffarna upp på flera sidor. Du kan sedan trycka på medlemsnumret för att se vem som lämnat uppgifterna och se en familjeöversikt. Genom att trycka på namnen i familjeöversikten kan du sedan klättra vidare i släktrådet.

Vi har hittills testat att det fungerar med Nokia 7110, Ericsson R320 och Ericsson R380-emulator. Om du får problem med din DISBYT i din WAP-telefon, kan du kontakta undertecknad.

Olof Cronberg
olof.cronberg@abc.se

Dialogerna ovan är hämtade från en Ericsson R320 WAP-

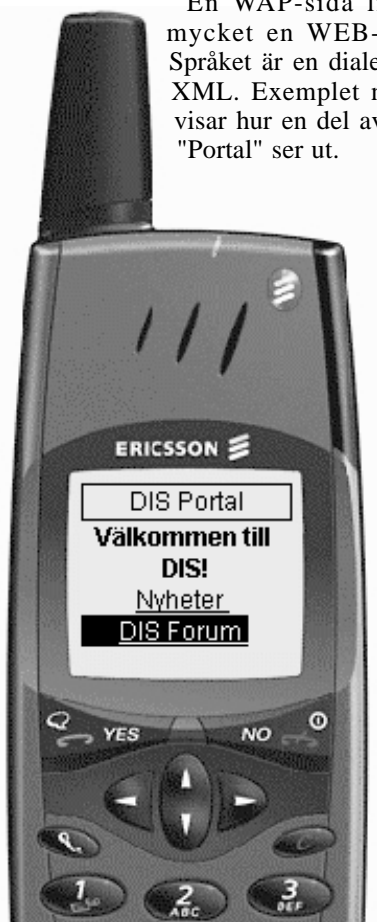

telefon, medan den liggande bilden är en Ericsson R380 WAP-telefon.

DIS teknik- utställning

Teknikutställningen i Rotundan var välbesökt under Släktforskar dagarna. Vi såg många som laddade upp med en kopp kaffe i Folkets Park innan man tog steget in i Rotundan. Huvudinriktningen var att försöka visa multimedieproduktion av t.ex. släktböcker för olika media, främst för www och CD-rom. Vi försökte göra detta genom att demonstrera själva teknikprylarna (se separat artikel) och genom att demonstrera användning av hård- och mjukvara. Programmet innehöll följande programpunkter:

· Produktion av hemsida och bildbehandling (Urban Windahl, Sven-Olof Ekström, Gunnar Nilzon, Anette Hultman, Lennart Nicklasson och Ronny Selvin.)

· Digital bildbehandling: från kamera till dator – ge dina bilder liv (Björn Johansson)

· Digitalisering av ljud (Torbjörn Granberg)

· Textbehandling med textläsare och PDF (Lotta Hessel och Maria Holmberg)

· Skapa hemsida som byggs upp dynamiskt med data exporterade från DISGEN (Elisabet Bergkvist)

· Tillverkning av släktbok med DISGEN och WORD (Ingrid Gottfries)

· Produktion av CD-skivor med hjälp av shareware program (Niklas Hertzman)

· Släktredovisning med hjälp av sharewareprogrammet Multimedia Builder (Lars Wallgren)

· IT-baserad utbildning i Paleografi (Peder André)

· Net Meeting - ett sätt att umgås när bredbandet kommer (Björn Johansson)

· WAP - första steget att anpassa mobiltelefonen för Internet (Björn Johansson, se annan artikel i detta nummer)

· DDSS, Demografiska Databasen i Södra Sverige (Anders Svensson)

Föredrag

Teknikutställningen kompletterades på ett bra sätt med teknikinspirerade föredrag som:

· Ortnamn, dialekter och medeltidsspråk som multimedia. Presentation av ORD-projekten och prov på vad som kan uträttas med multimedie forskningsteknik. (Jan Paul Strid och Svante Lagman)

· Att forska i släkten med genetiska analyser. DNA-analyser - en möjlighet att verifiera släktträdet (Bertil Lindblom)

· Studier i Paleografi (Peder André)

· Släktforskning i tiden. Några av dagens och kanske morgondagens olika hjälpmedel i släktforskningens tjänst. (Björn Johansson)

· Elektroniska lantmäterikartor för släkt- och hembygdsforskning (Karl-Ingvar Ångström)

Vi hoppas kunna återkomma i senare nummer av Diskulogen och presentera några av demonstrationerna för er som inte hade möjlighet att besöka Linköping denna vackra sensommarhelg.

Christer Gustavsson

Pryltorget

Pryltorget vid teknikutställningen under släktforskar dagarna bestod av en blandning av olika tekniska prylar som underlättar släktforskarlivet.

Vi visade Agfas nya skanner E50 som både kan läsa vanliga pappersbilder upp till A4 storlek samt även negativ och dia i 24x36 mm storlek utan extra tillsatser. Man tar enbart av ett lock som sitter under ovanlocket på skannern. Där finns en lampa som tillsammans med en plastmask gör att det går att skanna negativ och dia med gott resultat. Den kostar strax över tvåtusen kronor och har USB gränssnitt.

Likaså visade vi en ny negativ/dia skanner från Minolta "Dimage scan dual II AF-2820U". Denna har en högre upplösning (2 820dpi) än Agfa skannern och kan även skanna APS film med hjälp

av en tillsats. Den har också USB gränssnitt och kostar strax under femtusen kronor.

Vi visade också en speciell skanner från Artec scanrom 4 E. Dels är den liten och mycket tålig genom att hållaren med bilden eller negativ/dia rör på sig under skanningen. Den maximala storleken på det man vill skanna är 10x15 cm. Uppgifter finns på hemsidan

www.artec.com

, den ansluts till skrivarporten. Priset var strax över tusen kronor när Polaroid sålde den.

Från Rocket Book, USA visade vi en e-book. Detta är en elektronisk bok som man laddar med text och bilder (html text) för att därefter läsa i lugn och ro. Likaså kan man ladda ner böcker från internet för att sedan läsa dem i denna läsare. Priset inkl. frakt från USA och moms blev ca fyra tusen kronor. Likaså visade vi en Palm Vx handdator med extra tangentbord. Till den hade vi laddat in ett släktforskningsprogram vid namn "My Root", tyvärr är det inte helt DISGEN kompatibelt.

Vi visade också en C-Pen som man kan läsa in text med för att sedan överföra till datorn. En annan handskanner som man kunde skanna av större bilder eller text med var HP CapShare. Med denna kunde man svepa över t.ex. en A4 sida i ett U-format svep, efter några sekunder "limmade" maskinen ihop de två delarna till en bild som syntes på en display. Därefter kunde man överföra bilden till datorn med hjälp av en IR sändare.

Slutligen visade vi också det senaste på dikteringsssidan dvs. en heldigital dikteringsapparat med två olika inspelningstider 75 min. eller 160 min. Man överför ljudet till datorn därefter med hjälp av en seriell kabel.

Jan Nilsson



Från vänster ses Agfas Scanner E50, Minoltas Dia- och negativscannern, den kompakta scannern från Artec, e-book från Rocket Book, USA, samt den heldigitala dikteringsapparaten.

DIS 20- årsjubileum firas i Vårdnäs

På samma plats, Stiftsgården Vårdnäs utanför Linköping, där DIS 10-årsjubileum firades år 1990 i samband med det 4:e Nordiska symposiet för datorhjälp i släktforskningen, ska vi nu också fira 20-årsjubileet den 18-19 november.

Styrelsen hoppas att ett många av er medlemmar ska finna det attraktivt att delta i jubileumsarrangemanget, som sam-ordnas med DIS 21:a årsmöte den 19 november. Vi har bjudit in gäster från systerorganisationer, förbundet, DIS regionföreningar m fl, samt ett antal DIS-medlemmar som på olika sätt speglar föreningens 20-åriga historia, t ex den 1000:e, 2000:e ... 11000:e medlemmen, och även representanter för olika funktionsgrupper inom föreningen.

Övriga medlemmar hälsas också välkomna att delta i programmet. Kostnader för måltider och logi framgår av prislistan nedan.

Lördag 18 nov

- 14.00 Jubileumsutställningen öppnar
- 17.00 Jubileumsföredrag av Tord Jöran Hallberg, Linköpings Universitet, som vid 10-årsjubileet år 1990 siade om den tekniska utvecklingen för oss släktforskare fram till år 2000. Han kommer nu att kommentera sina förutsägelser, och även blicka framåt mot år 2010.
- 19.00 Jubileumsmiddag

Söndag 19 nov

- 09.00 Utställningen försätter
- 11.00 Årsmötesföredrag. Ämne ej klart. Föreläsare och ämne kommer att meddelas på DIS hemsida.
- 12.00 Lunch
- 13.15 DIS 21:a årsmöte

Inkvartering

De flesta deltagarna kommer att inkvarteras på Stiftsgården, men vi räknar också med reservlogi i Rimforsa och/eller Linköping. Transporter mellan dessa platser kommer att ordnas.

Subventionerad jubileumsmiddag

Följande priser gäller förtäring och övernattnig:

Jubileumsmiddag lördag (inkl. alkoholfri dryck)	300:-
Lunch söndag	90:-
Kaffe fm eller em	35:-
Bädd i dubbelrum	440:-
Bädd i enklerum	720:-

Så hittar du till Vårdnäs

Vårdnäs ligger c:a 20 km söder om Linköping. Kör E4 och ta västra infarten till Linköping, tag sedan andra avfarten (vid Ryd) till höger in på väg 34 mot Kalmar. Efter ca 20 km sväng av till vänster mot Brokind, fortsätt genom samhället och följ väg till Vårdnäs kyrka, passera denna och kör tills vägen tar slut.

Från Småland kan du köra väg 34 norrut via Vimmerby, Kisa och Rimforsa. Efter c:a 10 km från Rimforsa sväng höger mot Brokind och vidare enligt ovan.

Anmälan

Din anmälan till jubileumsmiddag, ev övernattnig (ange enkel/dubbelrum) samt lunch på söndagen, vill vi ha före 9 november till DIS exp med post, e-post, fax eller telefon. Till föredragen och årsmötet behövs ingen särskild anmälan.

Välkommen till en DIS- weekend med såväl tillbaka- som framåtblickar!

Styrelsen

Kallelse till Årsmöte

Medlemmarna i Föreningen DIS kallas härmed till det

21:a ordinarie årsmötet

Söndagen den 19 november 2000
kl 13.15
på Vårdnäs Stiftsgård
ca 2 mil söder om Linköping
(avfart Brokind från Kalmarvägen)

Förslag till dagordning

1. Årsmötet öppnas
2. Fastställande av röstlängd
3. Val av två justeringsmän - tillika rösträknare - att jämte mötesordföranden justera dagens protokoll,
4. Fråga om årsmötet blivit i behörig ordning utlyst,
5. Val av ordförande och vice ordförande att leda årsmötets förhandlingar samt anmälan om styrelsens val av protokollförare,
6. Fastställande av dagordning,
7. Nya stadgar för föreningen, beslut hänskjutet från årsmötet 1999, jämte styrelsens förslag om ändring av verksamhetsår till kalenderår.
8. Styrelsens berättelse för verksamhetsåret 1999 / 2000,
9. Revisorernas berättelse för den tid revisionen omfattar,
10. Fastställande av balansräkning samt beslut om ekonomiska dispositioner,
11. Fråga om ansvarsfrihet för styrelsens ledamöter,
12. Fastställande av riktlinjer för verksamheten till och med år 2002
13. Fastställande av budget för innevarande verksamhetsår
14. Beslut om medlemsavgift till DIS för år 2001,
15. a) Val av ordförande i föreningen tillika i styrelsen
b) Val av vice ordförande i föreningen tillika i styrelsen
c1) Fastställande av antal övriga ordinarie ledamöter i styrelsen
c2) Val av halva antalet övriga ordinarie ledamöter i DIS styrelse för 2 år
d) Val av tre suppleanter i DIS styrelse med angivande av den ordning, i vilken suppleanterna har att tjänstgöra
e) Val av två revisorer, varav en yrkesrevisor, och två revisorssuppleanter
f) Val av valberedning, tre ledamöter varav en sammankallande, jämte två suppleanter
g) Val av fem ombud till förbundsstämma med Sveriges Släktforskarförbund
16. Fråga om omedelbar justering av punkten 15,
17. Behandling av avgivna motioner. Inga motioner har inkommit.
18. Ärenden, som av DIS styrelse hänskjutits till årsmötet för avgörande eller i övrigt upptagits på dagordningen,
19. Beslut om ärenden att hänskjutas till DIS styrelse för avgörande,
20. Mötets avslutande

Stadge- förslaget

Vid årsmötet 1999 beslutades om nya stadgar för Föreningen DIS. För att bli gällande ska stadgeförslaget antas en andra gång på årsmötet 2000. Årsmötet 1999 beslutade om några ändringar i det då liggande förslaget. Därutöver fick styrelsen i uppdrag att vidta smärre ändringar av redaktionell art.

Sedan förra årsmötet har styrelsen uppmärksammat på att större ideella föreningar från och med år 2001 ska anpassa sina verksamhetsår m m till "EU-standard", vilket bl a innebär att verksamhetsår ska börja på jämnt tertial, dvs 1 januari, 1 april eller 1 september. DIS verksamhetsår har hittills börjat den 1 oktober.

Styrelsen föreslår därför att DIS verksamhetsår i fortsättningen ska sammanfalla med kalenderår. De flesta av DIS regionföreningar har också numera kalenderår som verksamhetsår. Följdändringar har också gjorts beträffande tid för årsmöte och datum för avgivande av motioner.

Eftersom ändringen ovan är föranledd av en tvingande lagändring bör ändringen kunna beslutas direkt av årsmötet 2000, som en del av den slutliga fastställelsen av DIS nya stadgar.

Ändringen innebär att nästkommande verksamhetsår blir 15 månader långt, dvs från 1 oktober 2000 till 31 december 2001.

Styrelsens slutliga förslag till nya stadgar återges här nedan:

Stadgar för Föreningen för datorhjälp i släkt- forskningen (DIS)

*Ursprungligen antagna 1980
Reviderade 1990, 1993 och 2000.*

INLEDNING

Föreningen DIS grundades i april 1980 efter inledande försök med dator-

hjälp för släktforskning på en Datasab-dator i Linköping. Det första DISGEN-programmet togs fram 1982 för den svenska hemdatoren ABC80. Programmet har efter hand överförs till modernare system.

Bland övriga nyskapande projekt i föreningens regi märks databasen DISBYT, först lanserad 1989, vilken blivit ett kraftfullt hjälpmedel för forskarkontakt medlemmarna emellan.

FÖRENINGEN

§ 1.

Föreningens namn är Föreningen för datorhjälp i släktforskningen (DIS). Föreningen är rikstäckande och har sitt säte i Linköping.

Syfte

§ 2.

DIS är en ideell, allmännyttig förening. Föreningens syfte är att undersöka och utveckla möjligheter att utnyttja datorhjälp vid släktforskningen, sprida kunskap härom samt att i övrigt stimulera svensk släktforskning.

För att förverkliga sin uppgift skall DIS bl a

1. genom utgivandet av medlemsblad och genom andra media bedriva allmän informations- och upplysningsverksamhet i frågor om datorn och annan modern teknik som effektiva hjälpmedel i släktforskningen
2. verka för att lämpliga datorprogram, register mm tas fram och underhålls
3. underlätta släktforskningsarbete genom att verka för medlemmars kontakter med varandra och med andra forskare samt genom att ombesörja arkivering av och framtida tillgänglighet för datorlagrat släktforskmateriel
4. följa utvecklingen av datorn och annan modern teknik som effektiva hjälpmedel i släktforskningen
5. verka för att nya regionala DIS-föreningar bildas; inspirera, stödja och följa föreningarna i deras verksamhet samt medverka till god sammanhållning mellan föreningarna
6. samverka med intresseföreningar, som har med DIS likartat syfte, såsom släktforskar- och hembygdsföreningar
7. följa utvecklingen internationellt bl a genom samverkan med DIS motsvarigheter i andra länder
8. bevaka släktforsknarnas intressen inom föreningens specialområden gentemot arkiv och myndigheter, företrädesvis i samverkan med Sveriges Släktforskarförbund.

Verksamhetsår

§ 3.

Föreningens verksamhetsår är 1 januari – 31 december.

MEDLEMSKAP

§ 4.

Föreningen är religiöst och politiskt obunden. Medlemskap kan vinnas av envar person, som sympatiserar med föreningens syften, har anmält sig som medlem och som erlagt av årsmötet beslutad avgift. Medlem, som inte erlägger medlemsavgift årligen inom föreskriven tid, avförs ur medlemsregistret. Medlem förutsätts efterkomma de bestämmelser, som utfärdas av föreningsmöte och styrelsen.

Till hedersmedlem må årsmöte på förslag av DIS styrelse kalla person, som på ett förtjänstfullt sätt och under längre tid främjat DIS och dess syften.

Uteslutning mm

§ 5.

Medlem, som motarbetar DIS eller vägrar att följa dess stadga och beslut, kan varnas eller uteslutas. Beslut om varning och uteslutning fattas av styrelsen.

Beslut om uteslutning kan fattas först sedan medlemmen varnats och beretts tillfälle yttra sig.

Beslut om varning och uteslutning skall omedelbart delges medlemmen genom rekommenderat brev med motagningsbevis. Besvärinstans skall anges.

Medlem, som vägrar kvittera ut beslutet, har därmed förlorat sin besvärsmätt.

Varnad och utesluten medlem har besvärsmätt inför nästkommande föreningsmöte.

Medlemsavgift

§ 6.

Medlemsavgift fastställs av årsmötet. Medlemsavgift skall erläggas årligen före datum, som styrelsen bestämmer. Nytt medlemskap träder i kraft, då medlemsavgift erlagts.

Hedersmedlem är befriad från medlemsavgift.

FÖRENINGSMÖTE

§ 7.

Föreningens högsta beslutande organ är föreningsmöte.

Alla medlemmar äger rätt att närvara vid föreningsmöte och har yttrande-, förslags- och rösträtt. DIS styrelse äger därutöver rätt inbjuda annan person till föreningsmöte. Sådan person har yttranderätt. Om styrelsen så finner lämpligt, må även massmedia beredas möjlighet att följa förhandlingar vid föreningsmöte.

Årsmöte

§ 8

Årsmöte skall hållas årligen före april månads utgång.

Kallelse till årsmöte utfärdas skriftligen av DIS styrelse med angivande av datum och plats för mötet. Till kallelsen fogas minst förslag till dagordning, inkomna motioner med styrelsens yttrande över motionerna samt redogörelse för ärenden, som av DIS styrelse hänskjutits till årsmötet för avgörande eller såsom övrig punkt upptagits på dagordningen.

Mötet är beslutsmässigt förutsatt att kallelse avsänts till samtliga medlemmar senast tre veckor före mötet.

Dagordning

§ 9

Vid årsmötet skall förekomma

- 1) mötets öppnande,
- 2) fastställande av röstlängd,
- 3) val av två justeringsmän - tillika rösträknare - att jämte mötesordföranden justera årsmötets protokoll,
- 4) fråga om årsmötet blivit i behörig ordning utlyst,
- 5) val av ordförande och vice ordförande att leda årsmötets förhandlingar samt anmälan om styrelsens val av protokollförare,
- 6) fastställande av dagordning,
- 7) styrelsens berättelse för sistförflutna verksamhetsåret,
- 8) revisorernas berättelse för den tid revisionen omfattar,
- 9) fastställande av balansräkning samt beslut om ekonomiska dispositioner,
- 10) fråga om ansvarsfrihet för styrelsens ledamöter,
- 11) fastställande av riktlinjer för verksamheten under den kommande 2-årsperioden,
- 12) fastställande av budget för innevarande verksamhetsår
- 13) beslut om medlemsavgift till DIS för nästföljande kalenderår,
- 14) val av
 - a) ordförande i föreningen tillika i styrelsen
 - b) vice ordförande i föreningen tillika i styrelsen
 - c) övriga ordinarie ledamöter i DIS styrelse
 - d) suppleanter i DIS styrelse med angivande av den ordning, i vilken suppleanterna har att tjänstgöra
 - e) två revisorer, varav en yrkesrevisor, och två revisorssuppleanter
 - f) valberedning,
 - g) ombud till förbundsstämma med Sveriges Släktforskarförbund
- 15) fråga om omedelbar justering av punkten 14,
- 16) anmälan om av DIS styrelse utsedda

representanter i övriga organisationer och myndigheter till vilka DIS är anslutet eller äger utse representation,

- 17) behandling av avgivna motioner,
- 18) ärenden, som av DIS styrelse hänskjutits till årsmötet för avgörande eller i övrigt upptagits på dagordningen,
- 19) beslut om ärenden att hänskjutas till DIS styrelse för avgörande, Föreningens ordförande, eller vid förfall för denne, vice ordföranden, öppnar årsmötet; vid förfall även för denne utser DIS styrelse annan ledamot.

Föreningsmöte utöver årsmöte

§ 10.

Föreningsmöte utöver årsmöte sammankallas på begäran av DIS styrelse, valda revisorer eller då minst två procent av medlemmarna skriftligen begär detta. Om mötet begärs av revisorerna eller medlemmarna skall det sammanträda inom 60 dagar.

Kallelse till sådant föreningsmöte utfärdas av DIS styrelse senast tre veckor före mötet och sker genom skriftlig kallelse till medlemmarna. Kallelse skall innehålla ärendelista och utförliga kommentarer till ärendena. För mötet gäller i övrigt i tillämpliga delar vad som i §§ 7 och 11 sägs om årsmöte.

Beslutsmässighet

§ 11

Föreningsmöte är beslutsmässigt med det antal medlemmar, som efter stadgenlig kallelse deltar i mötet. Endast personligen närvarande medlem har rösträtt.

Medlem, som anmält förhinder att närvara vid under föreningsmöte företaget upprop men senare anländer, skall ändå tas upp i den röstlängd, som fastställs av mötet.

Röstning sker öppet. Vid val skall sluten omröstning ske, om så begärs.

Beslut fattas med enkel majoritet, utom i frågor som anges i §§ 24 och 25. Om antalet röster är lika, vinner den mening som biträdes av mötesordföranden vid föreningsmötet utom vid val, då lottning sker.

Väcks vid föreningsmöte förslag till ärende, som inte finns upptaget på dagordningen, må ärendet - om mötet så beslutar - tas upp till överläggning men ej till beslut.

Motioner

§ 12.

Rätt att avge motion till föreningsmöte tillkommer medlem. Motion till årsmöte skall skriftligen och senast den 15 januari vara ingiven till DIS styrelse. Motion till föreningsmöte utöver års-

möte skall avse ärende som återfinns på ärendelistan i kallelsen, och skriftligen vara DIS styrelse tillhanda senast 10 dagar före mötet.

Valberedning

§ 13

Valberedning väljs av årsmöte och består av tre ledamöter, varav en sammankallande, jämte två suppleanter. Ledamöterna och suppleanterna väljs för en tid av ett år.

Ledamot bör ej ingå i valberedningen mer än tre år i följd.

Valberedningen har att till årsmötet avge förslag till de val, som enligt § 9:14 a-g skall förekomma vid årsmöte. Valberedningens förslag skall senast två veckor före årsmötet finnas tillgängligt på DIS kansli.

FÖRENINGENS STYRELSE

§ 14

DIS styrelse består av ordförande, vice ordförande samt därutöver minst fem ordinarie ledamöter jämte minst tre suppleanter. Normalt sammanträder styrelsen fyra gånger per år. I övrigt organiserar styrelsen sitt arbete.

Sammansättning

§ 15

Valbar till styrelsen är medlem enligt § 4, vilken uppnått 18 års ålder.

Ordföranden och vice ordföranden väljes för en tid av ett år, räknat från ett årsmöte till och med det årsmöte, då mandattiden utgår. Övriga ledamöter och suppleanter väljes så, att årligen halva antalet utses för en tid av två år. Avgår ledamot eller suppleant under mandatperioden väljes vid nästa årsmöte ny ledamot eller suppleant efter denne för återstoden av dennes mandatperiod (fyllnadsval).

Adjungerade

§ 16

Till styrelsens sammanträden adjungeras en företrädare för varje DIS regionförening. Företrädesvis bör då ordföranden för respektive förening delta. Vid förfall för denne må regionförenings styrelse inom sig utse ersättare .

Kallelse

§ 17

DIS styrelse sammanträder på kallelse av ordföranden. Om minst hälften av styrelsens ledamöter gör framställning härom, är ordföranden skyldig att sammankalla styrelsen.

Kallelse till sammanträde skall utsändas till ordinarie ledamöter, suppleanter och adjungerade minst 14 dagar före detsamma.

Beslutsmässighet

§ 18

DIS styrelse är beslutsfällig om antalet närvarande ledamöter överstiger hälften av antalet förtroendevalda ledamöter.

Suppleanterna äger rätt att delta i styrelsens sammanträden med yttrande- och förslagsrätt. Röst rätt tillkommer suppleant, när denne inträder i ordinarie ledamots ställe. Suppleanterna inträder i den ordning de är valda.

Omröstning sker öppet. Som sammanträdets mening gäller den mening som erhåller högsta antalet röster eller, om röstetalet är lika, den mening som biträdes av ordföranden vid sammanträdet.

Åligganden

§ 19

DIS styrelse skall

- 1) besluta i sådana frågor som enligt denna stadga ej skall föreläggas föreningsmöte, som hänskjuts av föreningsmöte till DIS styrelse för handläggning, eller som ej är av sådan vikt att de bör föreläggas föreningsmöte,
- 2) bereda ärenden, som skall föreläggas föreningsmöte, samt avge yttranden över motioner som ingivits till årsmöte,
- 3) verkställa föreningsmötes beslut,
- 4) fastställa tid och plats för årsmöte,
- 5) avge verksamhetsberättelse över det föregående verksamhetsåret, att finnas tillgänglig på DIS kansli senast två veckor före årsmöte
- 6) förvalta DIS tillgångar samt föra fullständiga räkenskaper över DIS ekonomi, vilka vid verksamhetsårets slut sammanförs i bokslut och bifogas berättelsen,
- 7) vid behov utse ett verkställande utskott (VU), bestående av erforderligt antal ledamöter i styrelsen, samt ange de ärenden i vilka VU äger utöva styrelsens beslutanderätt. VU är ansvarigt inför styrelsen. VU får vid behov adjungera person utanför styrelsen.
- 8) utse redaktör och ansvarig utgivare för DIS medlemsblad och DIS hemsida på Internet, samt vid behov för övriga publikationer,
- 9) utse och utfärda instruktioner för kassaförvaltare och övriga funktionärer,
- 10) meddela bemyndiganden till den eller de personer, som skall teckna DIS firma samt bank- och postgirokonton, vilka bemyndiganden när som helst skall kunna återkallas,
- 11) utse ledamöter i kommittéer, utskott m m,

12) godkänna stadga och namn för regional förening samt stadfästa dess primära verksamhetsområde och registrera sammanslutningen som DIS regionförening,

13) utse DIS representanter i myndigheter och organisationer, inom och utom landet, till vilka DIS är anslutet eller äger utse representation,

14) samt även i övrigt handlägga DIS angelägenheter.

EKONOMISK FÖRVALTNING

§ 20

DIS styrelseledamöter är gemensamt ansvariga för medel, som står under DIS förvaltning, även för de beslut angående medlens användning, i vilka de deltagit och mot vilka de icke till protokollet antecknat avvikande mening.

Firma

§ 21

DIS firma tecknas av den eller de personer, som DIS styrelse därtill bemyndigad enligt § 19:10

Revision

§ 22.

Revisorer med suppleanter väljes för en tid av ett år, räknat från ett årsmöte till och med det årsmöte, då mandatperioden utgår. DIS räkenskaper för det sistförflutna verksamhetsåret och bokslut skall senast tre veckor före årsmötet tillhandahållas revisorerna.

Revisionsberättelse

§ 23.

Revisorerna skall - efter granskning av DIS verksamhetsberättelse, räkenskaper samt protokoll från föreningsmöten och styrelsesammanträden - till årsmötet avge sin berättelse över styrelsens förvaltning för det avslutade verksamhetsåret. I berättelsen skall revisorerna till- eller avstyra ansvarsfrihet för DIS styrelseledamöter.

STADGEÄNDRING

§ 24.

Förslag till ändring av denna stadga kan väckas av DIS styrelse och föreningsmedlemmar.

Förslag till stadgeändring från föreningsmedlem skall vara ingivet till DIS styrelse senast den 15 januari. Styrelsens förslag eller yttrande skall bifogas handlingarna till de föreningsmöten, vid vilka frågan tas upp till behandling.

För ändring av denna stadga fordras beslut av två på varandra följande föreningsmöten, varav det första skall vara årsmöte. För beslut om stadgeändring fordras, att minst två tredjedelar av avgivna röster biträder förslaget.

UPPLÖSNING

§ 25

Förslag om upplösning av DIS kan väckas av DIS styrelse. Beslut om upplösning skall fattas av två på varandra följande föreningsmöten, varav det första skall vara årsmöte. För beslut om upplösning fordras, att minst två tredjedelar av avgivna röster biträder förslaget.

Efter upplösning skall DIS behållning användas för ändamål som har med DIS likartat syfte. Beslut härom fattas av sista föreningsmötet. Om därvid icke annat bestämmes, skall DIS tillgångar och skulder överlämnas till Sveriges Släktforskarförbund, att förvaltas av detta intill dess ny organisation bildas för ändamål som motsvarar DIS'. När så skett, skall förvaltningen övergå till den nya organisationen.

Vad gäller upplösning av DIS regionförening, gäller vad därom säges i dess stadga.

PROTOKOLL

§ 26

Protokoll från föreningsmöten, styrelse- och VU-sammanträden skall snarast tillställas DIS styrelseledamöter och suppleanter, revisorer och revisors-suppleanter, samt DIS kansli. Protokoll från föreningsmöten skall refereras i medlemsbladet.

Protokoll och minnesanteckningar från av DIS styrelse tillsatta kommittéers, utskotts m fl sammanträden skall snarast tillställas DIS kansli.

REGIONAL FÖRENING

§ 27.

Medlemmar i DIS kan sammansluta sig i regional DIS-förening, med geografiskt avgränsat primärt verksamhetsområde. Regional förening är egen juridisk person, organ för DIS regionala verksamhet och skall ha med DIS gemensamt syfte.

Stadgar

§ 28

Stadgar för regional förening bör stå i överensstämmelse med av DIS föreningsmöte fastställda normalstadgar för regional förening, samt vara godkända av DIS styrelse.

Verksamhetsområde

§ 29.

Efter förslag från den regionala föreningen fastställer DIS styrelse föreningens primära verksamhetsområde.

Påföljdsbestämmelse

§ 30.

Regional förening, som ej uppfyller ovanstående bestämmelser, må av DIS styrelse avföras som DIS regionförening.

Det virtuella biblioteket

En länkkatalog med
över 12 000
välordnade länkar !

<http://www.molndal.se/bibl/>

För släktforskaren är biblioteken en värdefull resurs, inte bara för att söka fram anor, utan också för att skaffa sig fördjupade insikter om det liv och den tid där våra förfäder levde och verkade. Det insamlade källmaterialet behöver en resonansbotten av bakgrundskunskaper för att kunna levandegöras.

Internet är ett nytt medium, där nya hjälpmedel för släktforskaren växer fram i snabb takt. För att riktigt kunna utnyttja Internets resurser har man dock ett stort behov av att få en ordnad systematisk översikt av vad som finns tillgängligt.

På Mölndals Stadsbibliotek insåg man tidigt värdet av att ha en systematisk klassificering av nätresurserna. Detta bibliotek har sedan 5 år tillbaka, under ledning av webbredaktör Bert Hoflund, utarbetat och sammanställt en generell katalog över kvalitetslänkar inom alla ämnesområden. Vid uppläggnings har man använt sig av bibliotekens traditionella klassifikationssystem SAB för att strukturera länkarna.

Många andra bibliotek har också länksidor och jag har besökt många av dem. Mölndals Stadsbibliotek har den bästa länksamlingen anser jag, både ifråga om omfång, sammansättning och layout. Norrköpings stadsbibliotek och även Malmö Stadsbibliotek har byggt upp likartade sidor, dock inte lika omfattande och utvecklade som Mölndals.

Med denna artikel vill jag visa upp vilken stor nytta man kan ha av länksamlingen på denna hemsida, med speciell utgångspunkt utifrån släktforskarens intresseområden. Först ska jag ge en allmän introduktion till hur man använder länkkatalogen.

Länksamlingens uppbyggnad och struktur

Länksamlingarna finns på sidor som är underordnade hierarkiskt i flera undernivåer till varje huvudavdelning, på samma sätt som i ett bibliotek. Det kan också liknas vid katalogindelningen på en hårddisk. En huvudavdelning motsvarar i en sådan liknelse en rotkatalog på en hårddisk, som efter behov kan in-



delas i underavdelningar i olika nivåer.

För navigeringen mellan de olika länksidorna inom en huvudavdelning användes följande konventioner.

Ämnesordlänk med en högerriktad röd pil leder till en ny sida längre ner i katalogstrukturen.

Ämnesordlänk med en vänsterriktad grön pil leder till en ny sida uppåt i katalogstrukturen.

På längre länksidor kan du genom att trycka på en uppåtriktad pil ta dig upp överst på samma sida.

De länksidor som har underordnade avdelningar har i övre högra hörnet direktlänkar till varje underordnat ämnesområde.

Längst ner på varje sida finns det i en vågrät list navigeringsslänkar till alla andra huvudavdelningar. Det finns även sådana navigeringsslänkar ordnade vertikalt i vänstermarginalen på alla länksidor. Överst i vänstermarginalen finns en länk till en sida kallad **Länkkatalog - Index** (jag återkommer till denna sida senare)

För att snabbt gå till en huvudavdelning kan du även använda kortkommandon, t ex Alt+K och därefter Retur för att komma till **Historia**. Detta fungerar bara med Internet Explorer inte med Netscape!

Det finns även ett genvägssystem man kan ta för att ta sig till en annan huvudavdelning för att finna ett närbesläktat ämnesområde. Dessa "tvärlänkar" anges med en blå pil.

Exempel: Under Ld: Genealogi finns följande tvärlänk:

Se även: Ac Arkiv

Den leder direkt till länksidan som finns under signum **Ac Arkiv**.

Startsida

Länkkatalogens huvudsida finns på vänstra delen av startsidan.

Hitta rätt på Internet

Katalog med över 12000 utvalda och sorterade länkar

Länkkatalog - index

- A Böcker, bibliotek, arkiv
- B Allmänt och blandat
- C Religion
- D Filosofi och psykologi
- E Pedagogik
- F Språk
- G Litteratur
- H Skönlitteratur
- I Konst, musik, teater, film
- J Arkeologi
- K Historia
- L Biografi med genealogi
- M Etnografi och etnologi
- N Geografi
- O Samhälle och rätt
- P Teknik, industri, kommunikationer
- Q Ekonomi och näringar
- R Idrott, lek, spel
- S Militär
- T Matematik
- U Naturvetenskap
- V Medicin
- u För barn och ungdom
- Kataloger
- Nyhetskällor
- Kvickref
- Sökverktyg
- Mölndal
- Hjälp

Du tar dig via denna översikt fram till alla huvudavdelningar. Det övriga innehållet på startsidan är mest av lokalt intresse.

Länkkatalog: Index

Sidan **Länkkatalog:Index** visar en mer detaljerad översikt av varje ämnesområde.

På högra delen av sidan längst upp

finns 3 hjälplänkar:

- o Hur man använder katalogen
- o Vad är ett signum?
- o Hitta rätt signum med "Svenska ämnesord"

(Dessa 3 länkar nås också via hjälpsidan.)

I länken *Hur man använder katalogen* finns förutom allmän information om katalogen upptaget vad de olika symbolerna betyder som används i katalogen.

I länken *Vad är ett Signum?* förklaras detta och varför signum används inom biblioteksvärlden.

I länken *Hitta rätt signum med Svenska ämnesord* länkas man vidare till Kungliga Bibliotekets "Svenska ämnesord" som är en Onlineversion av de ämnesordsregister i bokform, som sedan länge finns i biblioteken. I denna katalog kan man göra sökningar på en stor mängd ämnesord i klartext och få fram aktuellt signum för det man är intresserad av.

På högra sidan av sidan *Länkkatalogen:Index* listas alla huvudavdelningar i bokstavsordning. För varje huvudavdelning kan man navigera till önskat ämnesområde på två sätt. Nedanstående exempel nedan visar hur det ser ut under signum **A**.

Det ena sättet är via en listruta med direktlänkar på en mer detaljerad nivå:

LISTRUTA

- Bibliografi
- Bibliotek
- Folkbibliotek
- Biblioteksorganisationer
- Bokbestånd
- Referensarbete
- Bibliotek och IT
- Arkiv
- Bokförlag och bokhandel
- Bokväsen
- Skrift

Det andra sättet är via direktlänkar till närmast underordnade avdelningar.

- Aa Bibliografiska databaser
- Ab Bibliotek
- Ac Arkiv
- Ad Bokförlag och bokhandel
- Af Skrift

Exempel på hur man kan använda katalogen

Anta att du är intresserad av att hitta länkar om emigration och att du inte vet på vilken ämnesavdelning du ska söka dem.

Gå till sidan *Länkkatalog:Index* eller *Hjälp*. Välj hjälplänken *Hitta rätt signum med Svenska ämnesord*, så länkas du vidare till *Kungliga Bibliotekets Svenska ämnesord*.

Det finns två sökmetoder att välja där, *Index* och *Fritextsökning*.

Söker du med *Index* sker sökningen i en alfabetiskt sorterad förteckning över alla ämnesord. Har du sökt exakt rätt på ett ord som finns i indexet kommer du dit. Om det ord du sökt på inte finns där kommer du till de närmaste ämnesorden i bokstavsordning.

Med *Fritextsökning* kan du skriva in ett eller flera sökord. Du kan kombinera orden med OCH, ELLER, INTE och " ". Om du inte skriver något mellan sökorden kombineras de med OCH. Trunkering görs med *.

I detta exempel väljs indexsökning. Skriv *emigration* i rutan ämnesord och tryck på sök. I träffbilderna får du fram två signum:

Emigration **Ohdh**

Emigration - svensk - historia **Kcx**

Under Signum **Ohdh** behandlas emigrationen främst ur ett socialt, nutida perspektiv. Om detta är vad du var intresserad av återvänder du till Mölndals stadsbiblioteks hemsida och söker du det du är intresserad av under signum **O** och klickar dig ner i underavdelningarna.

Du kommer inte längre än till signum **Ohd** (Emigration och immigration) Detta är den närmast överordnade avdelningen till ämnesordet *emigration*. Länkkatalogen är i många fall inte uppdelad i så många olika underavdelningar som man kan få fram via en ämnesordsökning. Det är precis på samma sätt i ett bibliotek, där är hyllsignum ofta inte uppdelade i underavdelningar i lika hög grad som de katalogsignum är som man får fram i ett ämnesordsregister.

För en släktforskare är det väl mer troligt att man är intresserad av den svenska emigrationen i ett historiskt perspektiv. Då klickar du istället på signum **K** på Mölndals Stadsbiblioteks hemsida.

När du fått fram signum **K** kan du gå till signum **Kcx** via **Kc** Sverige, eller med hjälp av en direktlänk i klartext; *Svenskar i utlandet* som för dig direkt till den önskade ämnesavdelningen.

Övriga sidor

På sidan *Hjälp* ges en samlad översikt av hur katalogen är uppbyggd och vilka symboler som användes.

Det går även att göra direktsökningar i länkkatalogen på ord och fraser, på samma sätt som när man

söker med sökmotorer på Internet. Dessa sökformulär finns åtkomliga på flera sidor.

Det finns även på flera sidor interna länkar som kallas *Kvickref* där det finns ett särskilt urval av länkar till informationsdatabaser.

Man kan via startsidan ta sig direkt till bra översikter av *Kataloger*, *Sökverktyg* och *Nyhetskällor*. Sidan *Sökverktyg* använder jag alltid när jag ska söka efter något. På denna sida kan man direkt söka med hjälp av olika sökverktyg och där finns även en bra översikt över vilken syntax som användes i de olika sökmotorerna.

Mölndals Stadsbibliotek tar gärna emot länktips och meddelande om länkar som inte fungerar.

Via knappen *Kontaktsida* på startsidan kan snabbt skicka meddelanden som rör länkkatalogen:

Bert Hoflund använder en robot för att undersöka att om det är något fel i länkarna.

Roboten kan dock inte upptäcka allt. Ett typexempel är när en webbplats bytt domän (man får då på skärmen upp ett meddelande om att webbplatsen är flyttad), då nöjer sig roboten med att webbplatsen finns rent fysiskt och registrerar inte detta som ett fel. Av den anledningen är Bert tacksam för att få ett meddelande om saken, av lättförstådda skäl kan han ju inte klicka igenom katalogen manuellt särskilt ofta.

Exempel på användbara länkar för släktforskare

Jag har gått igenom länksamlingen och valt ut ett antal ämnesområden där det kan finnas relevanta länkar för släktforskare.

Signum Aa = BIBLIOGRAFISKA DATABASER

Under detta signum finns länkar till många olika bibliotekskataloger och databasförteckningar.

Signum Ac = ARKIV och signum Ac-c = ARKIV : SVERIGE

Här finns en stor mängd länkar till arkiv, både nationellt och internationellt.

Under signum Ac-c = Arkiv: SVERIGE finns bl.a. nationella arkiv, landsarkiv och förteckningar över digitaliseringsprojekt mm.

Signum Ck-c KRISTNA KYRKOR OCH SAMFUND : SVERIGE

Underavdelning: Särskilda svenska kyrkor och samfund - officiella webbplatser

I denna avdelning finns bl.a. dessa två länkar som kan vara användbara för släktforskaren.

- o Svenska kyrkan
- o Länkar till stift och församlingar

Signum F.031 = PERSONNAMN

Under detta signum finns en länk till en sida upprättad av Historiska Museet där man

kan söka efter historiska uppgifter om svenska förnamn.

o Nomina - Våra förnamn
(Historiska museet)

I databasen ges svar på namnet betydelse, när namnet börjar uppträda i Sverige, namnsdag och kända historiska personer med detta namn. En sökning på mitt förnamn "Bertil" ger följande resultat:

Härledning: Ett forntyskt namn, ursprungligen Bertilo, som är en diminutivform till Bertold och andra namn som börjar på Berth-. Berth- är bildat av ordet bercht som betyder 'ljus', 'glänsande'. Äldsta belägg i Sverige: 1396

Signum Fbn—Fd = NORDISKA SPRÅK

Här finns länkar till språkinriktade universitetsinstitutioner och skandinaviska ordböcker.

Där finner du bl. a "Skandinavisk ordbok", ett lexikon med 10 000 ord som skiljer mellan svenska, norska och danska.

Signum Fc = SVENSKA

Under denna avdelning finns en elektronisk version av: "Ordbok över svenska medeltidsspråket av K F Söderwall 1884 - 1918" (Språkdata, Göteborgs univ.)

På samma webbplats finns länkar till många andra ordböcker på nätet.

Signum Fc.04 = SVENSKA: DIALEKTOLOGI

Här finner du länkar till flera folkminnes- och dialektarkiv.

På webbplatsen *Ortnamnsarkivet i Uppsala - OAU* finner du information om projektet:

Svensk ortnamnsdatabas (SODA) där man håller på att datorisera Ortnamnsarkivets samlingar. Projektet omfattar ca: 8 miljoner arkivkort, vilket innebär att det är ett av världens största datafångstprojekt. Tanken är att man ska kunna få tillgång till ortnamnsarkivets material på sin egen dator via Internet.

Om du kan ta emot ljud på din dator kan du på flera webbplatser under denna avdelning höra på inspelade gamla dialekter.

Signum Foc = LATIN

På denna avdelning kan du hitta fram till flera olika latinska lexikon och andra resurser.

Signum Kc = SVERIGES HISTORIA

Under avdelningen svensk historia finns självfallet mycket att hämta. Där finns webbplatser som ger en lättöver-

skådlig bild av de krig Sverige utkämpat och information om indelningsverkets organisation och regementen.

Signum Kcx = SVENSKAR I UTLANDET

De flesta svenskar har väl några släktingar som utvandrat, främst då till Nordamerika.

På denna avdelning finns länkar till flera institutioner och andra resurser på båda sidorna av Atlanten. Där finns även en länk till en Webring: *Nordic American Web Ring* där många kontakter kan knytas.

Signum Kyh = NUMISMATIK

Här finns en länk till en webbplats upplagd av Hans Högman som heter: *Vårt gamla myntsystem*. Där finns en bra översikt över det svenska myntsystemen genom tiderna.

Signum Ld = GENEALOGI (allmän) med underavdelningar

Denna avdelning med många geografiskt indelade underavdelningar där det finns mest intressanta webbplatser för släktforskare.

Här finns det mycket att välja på såsom:

- o Släktforskarföreningar
- o Institutioner
- o Mycket omfattande länksamlingar
- o Onlinetidskrifter
- o Webringar
- o Sökmotorer för personnamn och ortsnamn

De mest utvecklade sökmöjligheterna och andra nätresurser finns naturligt nog i USA.

Signum Ld-qa = GENEALOGI: FÖRENTA STATERNA

Här finns bl.a :

- o Passenger Lists on the Internet - Search for Ships, Passenger lists, Countries or Names
- o USGenWeb Project: Webbplatser för genealogisk forskning i varje County och varje stat i USA

Signum Nc = SVERIGE

På underavdelningarna till signum *Nc* = *Sverige* finns det flera webbplatser av lokalhistoriskt och kulturhistoriskt intresse.

Signum Oj = BEFOLKNINGS-LÄRA

Som bekant är det idag Riksskatteverket som sköter folkbokföringen. Här finner du en informationssida om dagens folkbokföring: *Riksskatteverket informerar om folkbokföring*

Signum V:k = MEDICIN-HISTORIA

Under denna avdelning finns bland mycket annat en webbplats upplagd av Hans Högman om heter *Sjukdomar och sjukvård förr*. Där finner du information om sjukvården förr och om bakgrunden till många av de dödsorsaker släktforskaren stöter på i dödlängderna.

Snabb tillväxt

Dessa exempel på länkar ger naturligtvis bara en antydning om vilka resurser som nu växer fram på Internet för släktforskare. Nya sätt att utnyttja mediet tillkommer i en allt snabbare takt. Den snabba tillväxten av möjligheter på nätet blir dock lätt svåröverskådlig om man saknar en överblickbar och sammanhållande struktur för informations- och kunskapsutbytet.

Framsynt insats

Mölnåls stadsbibliotek har gjort en mycket framsynt insats för att ge nätanvändarna denna nödvändiga struktur och överblick. För att kunna dra nytta av hela den potential som är möjlig med Internet är samarbete ett nyckelord. Det måste vara mycket bättre för alla användare att samarbeta om att lägga upp stora och verkligt användbara länksamlingar, än att många olika användare var för sig lägger ner arbete på egna länksamlingar. Det händer så mycket på nätet att inte någon på egen hand kan upptäcka allt av värde som tillkommer.

Du kan själv bidra

Om du inte redan har upptäckt vilken nytta man kan ha av Mölnåls hemsida är jag övertygad om att du kommer att göra det när du prövar den. Du kan själv bidra med att ytterligare öka värdet av länksamlingen genom att tipsa Bert om länkar som inte finns med i samlingen.

Vår tidning Diskulogen är ju ett ypperligt medium för att sprida kunskaper om nya nätresurser medlemmar emellan. För att detta ska bli verkligt fruktbart krävs det insatser från många medlemmars sida. Det finns stora möjligheter att delge varandra tips om hur man kan använda olika nätresurser. Med det stora antal medlemmar som DIS nu har uppnått borde det finnas en oerhörd kapacitet för en dynamisk utveckling inom detta område.

Bertil Stalefors, Linköping
Medlem nr: 332

Släktforskning med GenoPro

GenoPro är ett gratis släktforskarprogram, för Windows, skrivet av kanadensiske programmeraren Daniel Morin, ursprungligen för att hjälpa sin pappa att visuellt presentera dennes släkträd. Detta är kanske programets främsta styrka, den grafiska presentationen med s.k. genogram.

Programmet är intuitivt uppbyggt och mycket lättanvänt. Utrymme för skrivna kommentarer för varje individ finns och bilder (ett obegränsat antal) kan kopplas till personer. Vidare kan hyperlänkar kopplas till andra GenoPro-filer och/eller URL-adresser.

Att hyperlänka till andra filer kan vara idé om man har stora släkträd. Med genogrammen blir det annars lite röriga. Att ha olika grenar i olika filer, som kopplas med hyperlänkar blir då en effektiv lösning.

En god sökfunktion finns, liksom zoomfunktion. Man kan även markera olika typer av urval av släkträd med snabbknappar, eller valfritt via tangentbord och mus, och klippa och klistra dessa markeringar som vanligt i Windows-program. Det finns en autofunktion för generering av släkträd, om ens egna inmatningar tenderar att ge en rörig struktur.

Filerna med genogrammen kan med lätthet publiceras på Internet. Filerna

öppnas då i webbläsaren och GenoPro's funktionsknappar finns tillgängliga, så man, via nätet, kan förstora och förminska genogrammen, samt använda sökfunktionerna i programmet.

Själva programmet är på 500 kb. Med hjälpfiler, mm, tar paketet 1,0 - 1,4 MB. GenoPro klarar av GEDCOM import och export (teckenkod ANSI, så blir å, ä och ö rätt).

Det lät ju himla bra detta. Finns det inga nackdelar. Jo, tyvärr. Den stora är att det finns inget specifikt datautrymme för ort i den nuvarande versionen; v1.73. Mycket märkligt. Vidare finns det inte i svensk version. Daniel Morin vill gärna ha kontakt med någon som är villig att översätta programmet. Men den engelskspråkiga versionen fungerar bra tills vidare.

En ny version; v2.0, är planerad att komma under 2000. I den kommer finnas ortsfält för födelse och död enligt förhandsinformation.

Sedan blir som sagt genogrammen lite röriga om man har stora släkträd i en fil. Men det kan man ordna med släktgrenar i olika filer.

Programmet finns nedladdningsbart på adressen:

<http://www.genopro.com/>

och är som sagt gratis. Daniel Morin tar dock gärna emot ett vykort som tack. Det finns även en användarklubb,

<http://www.genoclub.com/>

där man kan lämna synpunkter på programmet och få frågor besvarade.

Peter Gustafsson
Medl: 12 895



Under Släktforskarförbundets stämmomiddag i Garden på Konsert & Kongress underhölls det med både teater, musik och fyrverkeri!

Ovan ses några av skådespelarna ur ensemblen "Himmel och Helvete" som framförde delar av en pjäs till minne av Linköpings Blodbad den 20 mars år 1600.



ÖGF Östgöta- utställning

under Släktforskarlagarna

Databaser

Boberg och Gullbergs härader med omnejd

Gert Pahlsson, Algatan 51,
231 42 Trelleborg, 0410-40640,
gert.pahlsson @mbox200.swipnet.se

Kättilstad - Ringarum

Torsten Ståhl, Navestagatan 14:7, 603
67 Norrköping, 011-148066,
torsten.stahl@mbox301.swipnet.se

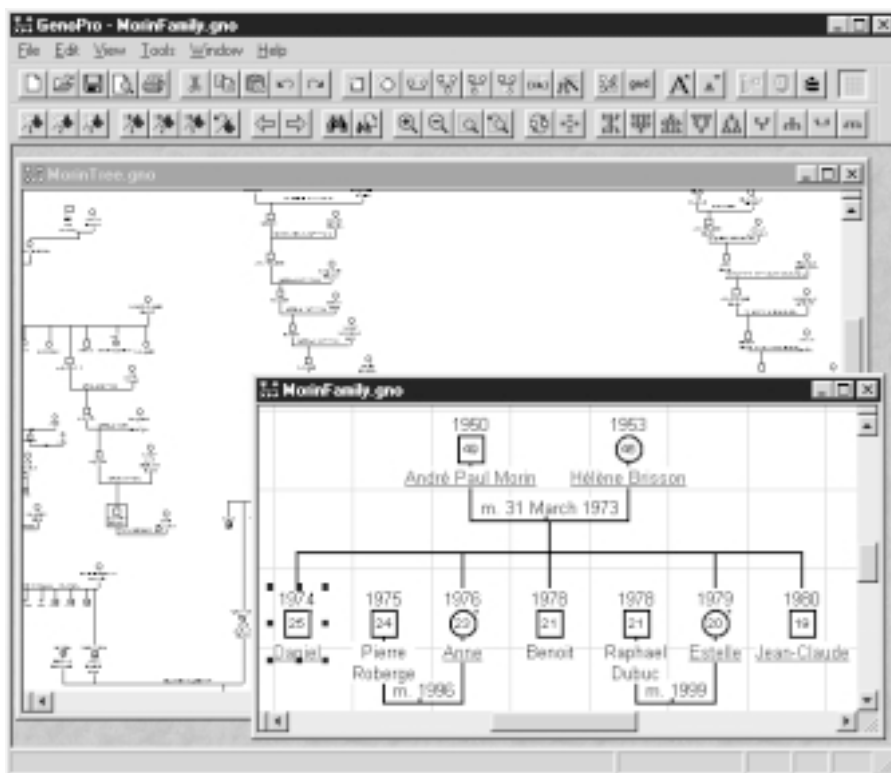

Kisa - Ulrika

Bo Lindwall, Parkgatan 10, 592 32
Vadstena, 0143-10410, hamster
@algonet.se

Horn - Hycklinge

Christina Gustavsson, Tallholmsvägen
1A, 589 37 Linköping
013-157961, christina.gustavsson
@mbox303.swipnet.se

Lysings härad (Ödeshög, Stora Åby, Rök, Heda, Västra Tollstad, Svanshals och Trehörna)

Christer Gustavsson, 013-162619,
chris.gustavsson@telia.com
Göran Thorén, 0140-56358, hinken
@telia.com

Malexander - Ekeby

Hans Egeskog, Plöjarevägen 8. 393 53
Kalmar, 0480-14655, hans.egeskog
@telia.com

Gärdserum, delar av Åtvid, Hannäs, Björsäter

Barbro Behrendtz, Bäverstigen 2, 590
72 Ljungsbro, 013-66421,
barbro.behrendtz@swipnet.se

S:t Anna med grannsocknar

Tommy Östlund, Gullvivstigen 2, 153
31 Järna, 08-551737, tommy.ostlund
@telia.com

Krokek, Kila (D), Konungsund, Kvarsebo

Lars Andersson, Tunnbindaregatan 21
V, 602 21 Norrköping, 011-238378

Valkebo - Sevede - Aspeland, Tuna län, Kinda och Ydre

Bo Persson, Konsistoriegatan 19 A 2tr,
582 34 Linköping, 013-143490,
bo.persson@lkma.linkoping.se

Vifolka härad

Henrik Mosén, Fiskareg. 14 B 2tr, 222
22 Lund, 046-138913, henrik.mosen
@farm.lu.se

Soldatregister - Sverige

Björn Lippold, Garnisonsmuséet
Skövde

Soldatregister - Östergötland

Anders Hill, Garnisonsmuséet,
Centralexp., 581 98 Linköping
013-161865

Utställningar**Vykort över Kyrkor i Östergötland**

Siv Flyckt, Restadsvägen 8, 617 31
Skärblacka, 011-57533

Bilder från Gärdserum

Lisbeth Pettersson, Stamrosstigen 3,
432 36 Varberg, 0340-83758

Arkiv i Östergötland

Bo Persson, Stadsarkivet, 581 81 Lin-
köping, 013-206594



Från södra horisonten

Vid vårt styrelsemöte häromdan konstaterade vi att vi fortsätter att växa och att vi fortfarande har en anslutningsgrad av ca. 85 %. Trevligt för oss och för våra medlemmar, som kan få ännu bättre service.

Genom vår ordförandes aldrig sviktande energi hade vi en stor egen utställning vid Släktforskar dagarna om bl.a. släktboksskrivning och trumpetare. Vi bidrog också vid den av DIS ordnade teknikutställningen. Själv körde jag Disbyt-basen, tyvärr utan Internetanslutning. Strömmen av bidrag till basen håller i sig och de flesta som skickar in bidrag får många fina träffar.

Framöver har vi som de flesta andra ett årsmöte, där dock inga större frågor verkar komma upp. Går av stapeln den 28 oktober i Kristianstad. Vi kommer att visa nya Disgen 8 i det skick den då befinner sig.

Till slut vill jag rekommendera ett besök på vår hemsida,

www.dis-syd.m.se

där alla våra möten annonseras. Där kan man också få många tips om programhantering och annat nyttigt under rubriken Oves Tips. Det är en samling som innehåller alla tips, som jag tidigare publicerat i vår odisktabeltt nyttiga tidning, DISkutabelt.

Ove Billing

DISGEN 8

Nu kan du beställa ditt eget exemplar av DISGEN 8! Du kan välja att göra det **via Internet - DIS hemsida, per fax, brev eller telefon!**

Priset är som tidigare **endast 600:-** och en uppgradering från tidigare programversioner kostar 250:-

Leverans sker preliminärt omkr. årsskiftet 2000/2001.

Glöm inte att ange ditt medlemsnummer i din beställning! Detta hittar du på baksidan av Diskulogen.

Macspalten

Disgen

Det blir allt populärare att göra egna släktböcker. Disgen 4.5.5 programmet är alldeles ypperligt för detta ändamål. Det är framförallt lätt att arbeta med och det finns möjligheter att välja en del olika layouter, det är också ganska enkelt att göra överskådliga namn- och sockenregister, med hänvisning till sida.

När det gäller bilder finns det en viss begränsning, eftersom man är hänvisad till bilder i pict-format, max ca 30-35 k - men det blir ändå ganska hyfsade bilder (Om man gör en textfil och gör boken i ett ordbehandlingsprogram eller i PageMaker, har man naturligtvis möjlighet att välja vilket bildformat man önskar).

Vill man göra en egen bok i en begränsad upplaga på t ex ett 20-tal ex, så är Disgen 4.5.5 ett förträffligt hjälpmedel. Med tanke på bilderna så är förutsättningen för ett bra resultat att man skriver ut sidorna i en laserskrivare med hyfsad upplösning, (vi har använt en Apple Personal Laser 300). Utskrifterna går då att kopiera i en vanlig kopiator, för att sedan bindas in i de olika inbindningsalternativ som står till buds.

I Disgen 4.5.5 manualen finns bra beskrivningar på hur man t ex väljer layout, görregister, lägger in bilder, etc. Kompletterar man bilder och text med släkttavlor och antavlor i trädform, får man en överskådlig och lättläst släktutredning.

Man kan med fördel hämta släkt- och anträden från Reunion-programmet, som har fina träd, som man dessutom kan komplettera med bilder (se nedan, om Reunion-programmet). Man kan börja som prov med att göra en liten bok med litet sidantal, och sedan efter hand fortsätta med fler sidor och med allt större böcker - lycka till.

Reunion

Reunion 7 programmet och den svenska översättningen, som vi skrev om i förra numret av Diskulogen, har nu varit igång några månader. En del uppdateringar, både när det gäller den engelska versionen som den svenska översättningen, har hunnits med. Den aktuella engelska versionen har beteckningen 7.0.5, den engelska versionen, så väl som den svenska översättningen, kan hämtas

hem från GenSoft:s hemsida
<http://www.gensoft.se/>

Där finns för övrigt också mycket att läsa om programmet och även exempel på utskrifter, frågor, support, med mera.

Ett bra hjälpmedel är också mailinglistan,

reunion-nordic@egroups.com

Som nämnts tidigare så har programmet många fördelar, bl a släktträden, kompletterade med bilder är helt suveräna, exempel på detta har Inger Ragnhult publicerat i - DISKETTEN nr 2-2000, Medlemsblad för släktforskare med dator i Västsverige - där Inger också skriver lite om Reunion-programmet (ver 6).

Även s k Solfjäderträd och Timglas-träd kan nämnas som exempel på nyheter i den nya versionen.

Det finns även en del andra nyheter - med ett enkelt mus-klick får man upp aktuellt avsnitt i den engelska manualen, bilder i grafiska träd hämtar man också med några enkla klick.

Finns det då bara fördelar, finns det inget negativt - jo - en svensk manual saknar vi naturligtvis - och om man t ex vill göra en släktbok går det inte att få registerna längst bak i boken, de kommer efter varje, släkttavla/antavla- om man inte väljer att göra boken i ett ordbehandlingsprogram eller i PageMaker.

Helge Olsson
helge.o@telia.com

Insändare

Svar på insändaren Om ljud-inspelning i nr 51

Jag har fått låna ett kassettband med en intervju gjord med min frus farmor i slutet av 40-talet av dåvarande Radiotjänst. Ingick i en serie program med namn "Kvinnor i Norrbotten" Det band jag fick tillgång till var en gammal kopia av en kopia av de ursprungliga stenkakorna, som tyvärr inte finns kvar enligt uppgift från SR's arkiv. Detta band har jag kopierat till en ".wav-fil", ca 550 Mb. Mha ett "proffs-program" har jag sedan avlägsnat en del brumstörningar. Därefter har jag tillverkat en CD-skiva av standardtyp. För lagring på hårddisk har jag också konverterat wav-filen till en .mp3-fil, 18 Mb. För konvertering till mp3 kan tex programmet Zip Audio användas, kan hittas på "webben"

CD:n kopierar jag till intresserade

släktingar, med en bild av farmodern på framsidan och text på baksidan skriven av min fru, bifogas nedan.

John Rehn
Medlem nr 8807
rehn@flir.se

Intervju av Radiotjänst 1948 med Aina Helena Vikström f 1891-1968 i Norrbotten. Ett stycke levande kvinnohistoria. - Om kvinnors kraft och glädje. Intervjun speglar en av våra lokalt verksamma förmödrars liv under första hälften av 1900-talet. Denna generation kvinnor deltog i uppbyggnaden av Sverige med sitt kroppsarbete inom hemmet och i jordbruket. - Min farmor Aina var både en vanlig och ovanlig bondhustru i byn Heden, 6 km utanför Boden. Hon fostrade en stor barnkull, 14 barn. Förestod gården och tillverkade allt det som behövdes på en gård, under självhushållningens epok, i form av mat, bröd, kläder och textil. - Ainas textila design var många gånger före sin tid, enkel men djärv. Hon hade ett lokalt och socialt engagemang inom föreningslivet och kyrkan. Aina blev tidigt änka men drev gården framgångsrikt vidare med hjälp av sina barn. - Jag känner en stor glädje över att ha Aina som förebild och att denna intervju finns bevarad till kommande barnbarns barn i vår släkt, - För inspiration och styrka att skapa sig sin framtid. / Agneta Vikström (DS. I intervjun omnämns Aina felaktigt som fru Westlund av reportern.) Spår 1 Börjar med att småflickorna Britta och Stina berättar... Spår 2 Aina intervjuas av reporter Samuelsson

Om ljudinspelning

ett tips till Sven Lalander som har en insändare om ljudinspelning i Diskulogen nr 12:

Om jag inte missminner mig gör Goldwave ljudfiler av typen .wav. Ett förslag kan vara att du provar att komprimera filerna till .mp3 (program för komprimering och uppspelning finns på Internet). En .wav-fil i storleken 1 GB med inspelat tal kommer sannolikt att minska till ca 60 MB, i alla fall mindre än 100 MB (filstorleken beror på vilka parametrar du väljer för komprimeringen). Jag tror inte att inspelningens ljudkvalitet försämrats nämnvärt - speciellt inte i relation till den minskade storleken. Det är värt ett försök!

Hälsningar
Lennart Jarlevang
Medlem 5458

Mer om ljud

I nr 51 av Diskulogen tar Sven Lalander upp frågan om att överföra gamla intervjuer från band till dator. Jag har sysslat lite med detta, eftersom jag redan 1941 byggde en gramofoninspelningsapparat efter eget huvud och på 50-talet, när rullbandspelarna kom, kopierade inspelningarna till band, innan gelatinskivorna böjt sig till mandelspårsform och lackskivorna krakelerat.

Nu har jag fört över det mesta till CD, som förhoppningsvis ska vara ett beständigare medium. På en CD kräver 1 timmes inspelning över 500 MB, och skulle man förvara många timmars ljud i sin dator enligt denna CD-standard, då skulle hårddisken snart vara full. Men CD-formatet är standardiserat för att klara stereo och en mycket hög ljudkvalitet; samplingsfrekvensen är 44 kHz. De gamla inspelningarna är i mono, och ljudkvaliteten är sådan att samplingsfrekvensen 22 kHz mycket väl räcker. I och med detta blir filstorleken bara en fjärdedel, dvs en timmes ljud ryms på mindre än 150 MB om det sparas i wav-format, ett format som t o m Windows Mediaspelare förstår. Om man i stället sparar filerna i mp3-format kan man komma ner i en bråkdel av den filstorleken. Och mp3-inspelningar kan man återge med många program, t ex gratisprogrammet Real Player.

Jag använder Cool Edit 2000. Från www.syntrillium.com kan man ladda ner ce2kmain.exe (7.5 MB) och prova de flesta av dess funktioner - dock bara några få samtidigt - under 30 dagar. Därefter förlorar programmet förmågan att spara och vill man fortsätta får man punga ut med \$69 men det är värt varenda cent. Av ljud från band eller skivor gör programmet filer med önskade parametrar (du kan själv välja kvalitet vs filstorlek!) och kan spara dem i bl a wav- eller mp3-format. Det finns mycket stora möjligheter till reduktion av brum, brus och andra störningar och till justering av frekvenskurvan. Man kan till och med tänja ut eller komprimera tiden utan att tonhöjden ändras, och naturligtvis kan man plocka bort oönskade pauser och mycket annat.

Ett exempel: 3 min 8-bit mono-inspelning med 22 kHz samlingsfrekvens resulterade i en wav-fil på 3950 kB. om man i stället sparade som mp3 blev storleken 709 kB, vilket motsvarar 14 MB för en timme! Lycka till!

Medl 13941
Alf Lindgren

Om dåliga bilder i Diskulogen 51

En del illustrationer i Diskulogen ser ut att vara bitmaps. I ett PC-magasin hittade jag en tid tillbaka följande bruksanvisning för att snyggt överföra skärmbilder till tryck:

"Fönster i Windows-program kan överföras till klippbordet genom att trycka Alt+PrintScrn som tar det aktiva fönstret eller bra PrintScrn som tar hela skärmbilden.

Bilden som nu lagrats i klippbordet kan överföras till ett bildbehandlingsprogram genom att klistra in innehållet i klippbordet. Detta kan ske i t.ex. Photoshop, Picture Publisher eller PaintShop Pro genom att du väljer Redigera/Klistra eller Ctrl+V.

Konvertera sedan till CMYK och efter det kan du spara fönsterbilden i TIF-format.

TIF-filen kan sedan importeras i vilket ord- eller publiceringsprogram som Page Maker, Quark Express eller Corel Draw."
Hälsningar,
Johan v Schoultz
9418

Redaktörens kommentar:

Det är just så här jag brukar göra. Missödet i förra numret berodde på att vissa bilders filer inte kom med vid exporten till tryckeriet varför resultatet blev som påpekats.

Om Fadderinformation

När jag läste senaste numret av Diskulogen (nr 51) så fick jag några tankar.

I reportaget från Fadderträffen står nämnt dels att de fick tips om internetlänkar och CD-skivor och dels lämnades tips om exempel på tillverkning av släktbok. Detta är jag och säkert fler med mig också nyfikna på att få ta del av. Kommer ni att lämna oss dessa uppgifter i tidningen eller kan man på något annat sätt få del av detta?

Hälsningar
Marianne Ohlsson
medlem 6764
marianne-o@swipnet.se

Mycket av det material som du efterlyser kommer under hösten att läggas upp på vår hemsida. Urban Windahl, vår nye web-redaktör kommer att arbeta igenom och uppdatera våra HTML-sidor och komplettera dessa med diverse matnyttigt!

Björn J

Om fotofirmors upphovsrätt

Gar det att ordna plats för fotofirmans namn på inlagda fotografier? De har ju upphovsrätten. Man har väl inte rätt att använda ett fotografi för kopiering eller på annat sätt sprida fotot utan att nämna upphovsmannen?

Vad gäller? Det blir ju inte privat bruk när man ger bort släkthäften med inscannade bilder.

Hälsningar
Solveig Persson

Självklart gäller fotografens upphovsrätt. Ange därför alltid fotografens namn vid bilden. I DISGEN lägger du in denna uppgift i bildtexten.

Kopiering för privat bruk och spridning inom den egna släktkretsen torde inte innebära något problem. När det gäller publicering till försäljning där ett eventuellt vinstintresse kan föreligga kommer frågan i en annan dager.

Är man tveksam bör man kontakta fotografen ifråga för att få dennes medgivande.

Björn J

Genmäle om Scanning av Mikrokort

Jag vill göra ett genmäle till Nils Sandberg om scanning av microkort infört i Diskulogen no. 51. Hela texten till förbehållen vid lån eller köp av mikrokort är som följer: "Korten är Riksarkivets egendom och får endast användas vid läsning. Korten får i kommersiellt syfte ej kopieras, mångfaldigas eller spridas.

Att utelämna "i kommersiellt syfte" bara för att göra sig märkvärdig är förfälskning av avtalstext vars enda syfte är att vilseleda medlemmarna för han ville väl inte, om det kommit med, därmed påstå att DIS-forskarna har sådana syften.

Jag får göra en kopia av ett dataprogram jag köpt eller kopiera några sidor ur en bok på biblioteket så varför skulle jag inte få göra en kopia som stöd för minnet av något som finns på mikrokorten, jag kan ju köpa dom om jag vill ha allt.

Kanske vi kan fortsätta att diskutera om det går att scanna in mikrokort för det är klart intressant. Jag läser gamla rättsprotokoll och det är inte just något man sträckläser, fränsett att jag är nog inte ensam om att vilja sitta hemma vid

datorn med möjlighet att förstora upp svårlästa partier.

Hälsningar
Medl. 11432
Sten Kumlin
makadam@hem.utfors.se

Kalender

--- Oktober 2000 ---

28 DIS Syd har Årsmöte i Kristianstad.

--- November 2000 ---

11 Dansk/Svensk Anbytarträff i Herlev, Danmark (se separat artikel)
11 Arkivens Dag.
18 DIS 20-årsjubileum i Vårdnäs.
19 DIS årsmöte i Vårdnäs.
19 DIS-Aros. Möte om DISGEN 8 i Örebro tills. m Örebro Släktforskare.
22 DIS-Öst: Möte på Birger Jarls-gatan 104.
26 DIS-Aros Medlemsmöte på Herrgårdets Servicehus, DISGEN 8.
29 DIS-Öst: gör iordning Display 4/00

--- December 2000 ---

2 DIS-Väst årsmöte (prel).

Avlidna medlemmar

Följande medlemmars bortgång har kommit till vår kännedom sedan förra numret av Diskulogen:

497 Emil Holmberg, FJÄLLBACKA
747 Peter Larsson, ALINGSÅS
1436 Lennart Nordgren, SKÄRHOLMEN
1917 Kristoffer Mandt, DALEN
1989 Roy Berggren, NORRKÖPING
6451 Bertil Brickman, HALLSTAHAMMAR
6842 Hans Bergström, FRÖVI
7966 Lennart Kjällström, TORSHÄLLA
10497 Majlice Strömberg, TÄBY

Vi ber er medlemmar att noga kontrollera och ev. justera era referenser så att inte anhöriga till de bortgångna besvärmas i onödan!

DIS Postorder

Du kan även göra din beställning på DIS hemsida <http://www.dis.se>

Priser i SEK. Porto ingår om inget annat anges! Vi reserverar oss för eventuella prisändringar. Se alltid senaste numret av Diskulogen. Leverans sker per brev eller mot postförskott! Uppge alltid ditt **medlemsnummer** (se din adress på tidningens baksida) vid beställning!

Äldre nr av Diskulogen.

I mån av tillgång **20:- /nr**

Släktforskarprogrammet DISGEN

DISGEN 7 för Windows 3.x/95

- Medl.pris **475:-**
- Uppgradering till v 7.0 **250:-**
- Uppgradering från v 4.5 **100:-**

DISGEN 8 för Windows 95/98/NT (Levereras omkring nyår 2001)

- Medl.pris **600:-**
- Uppgradering till v 8.0 **250:-**

OBS: Porto och ev. postförskottsavgift tillkommer vid nyinköp.

Demoversion av DISGEN 7 för PC / Windows 3.x / 95

- Pris: **50:-**

OBS: Programvillkor

DISGEN-programmen säljs endast till DIS medlemmar. Med programmet följer en fyllig användarhandledning. Köparen förbinder sig att inte kopiera (till annat än egen säkerhetskopiering) eller på annat sätt överlåta programmet till tredje person. DIS kan inte göras ansvarig för eventuell skada eller förlust som kan uppstå genom programmets användning. Skadad diskett återsändes till DIS för gratis utbyte.

Register till Vigsellängder

Format: A4 häftad, vissa endast på mikrokort (se listan) OBS: Porto tillkommer!

Församling Tidsperiod Pris

Bohuslän

- Backa 1826 - 1861 75
- Säve 1826 - 1860 75

Dalarna

- Silkeborg 1663 - 1774 50

Gotland

- Öja 1745 - 1860 75

Gästrikland

- Österfärnebo (3 mikrokort) 1688 - 1862 45

Halland

- Årstad 1714 - 1860 75

Hälsingland

- Los 1752 - 1775, 1847 - 1861 50

Skåne

- V. Karup 1689 - 1860 200

Småland

- Granhult 1696 - 1850 75
- Lidhult 1823 - 1860 75
- Marbäck 1643 - 1860 125
- Öjaby 1693 - 1860 50

Södermanland

- Grödinge 1798 - 1861 100

Uppland

- Roslagsbro 1688 - 1891 200

Värmland

- Bjurkärn 1702 - 1860 150
- Frykerud 1672 - 1860 200
- Gräsmark 1750 - 1805, 1838 - 1860 150
- Karlanda 1694 - 1704, 1767 - 1795 50
- Långserud (3 mikrokort) 1693 - 1860 45
- Rudskoga 1689 - 1869 150
- Södra råda 1685 - 1860 100
- Visnum-Kil 1706 - 1860 150

Västergötland

- Angered 1753 - 1773, 1845 - 1865 75

- Hillared 1722 - 1825, 1848 - 1852, 1858 - 1860 75
- Hyinga 1718 - 1830 75
- Håcksvik 1704 - 1860 75
- Levene past. (4 mikrokort) (Levene, Long, Slädene, Sparlösa) 1688 - 1860 60
- Långhem 1690 - 1855 100
- Långnum 1721 - 1840 75
- Malma 1708 - 1831 75
- Tengene 1688 - 1831, 1850 - 1860 125
- Ö Frölunda 1728 - 1861 75

Östergötland

- Lillkyrka 1667 - 1860 50
- Ö Skrukeby 1635 - 1860 100

Programmet DISFOR

för framställning av släktforskarförteckningar. Program inkl. handledning levereras kostnadsfritt till Släkt- och Hembygdsföreningar.

Sveriges

Släktforskarförteckning

1997 års utgåva är slutsåld. En regelbundet uppdaterad utgåva finns tillgänglig på Internet för sökning. Se www.dis.se

Bli medlem i DIS!

Om Du inte är medlem tidigare kan du bli det **samtidigt som du beställer programmet DISGEN!** (Annars använder Du bara ett inbetalningskort - postgirot är 14033-5. Märk talongen med "Ny medlem")

- DIS årsavgift år 2000: 100:-
- DIS SYD, + 50:-
- DIS-VÄST, + 50:-
- DIS-ÖST, + 60:-
- DIS-MITT, + 60:-
- DIS-Aros, + 50:-
- DIS-Småland + 50:-

Jag beställer ovan markerade artiklar. Jag accepterar också programvillkoren vid köp av DISGEN.

Ny medlem / Medl.nr:

Namn:

Adress:

Postadr:

Telefon:

DIS faddrar sorterade efter postnummer så att du lättare skall hitta den närmaste!

PC / DISGEN-faddrar			Faddrar i Finland
Marianne Munktell, Kronobergs-gatan 43, 4tr, 112 33 STOCKHOLM, tel 08-6547832, fax 08-59814890, mm@abc.se	Jan Jutefors, Ryssbyvägen 15, 380 30 ROCKNEBY, tel 0480-66565, fax 070-6123455, jan.jutefors@telia.com	Stig Svensson, Runeby, 642 95 FLEN, tel 0157-70138, runeby@algonet.se	Signar Bäckman, Kyrko-esplanaden 7 D, FI-65100 VASA, tel +358-6-3126436, fax +358-6-3126436, sbackman@kolumbus.fi
Lars Nordwall, Götgatan 99, 116 62 STOCKHOLM, tel 08-55603282, fax 08-55603289, lars.nordwall@telia.com	Björn Strahl, Mariagatan 15, 383 32 MÖNSTERÅS, tel 0499-13639, bjorn.strahl@sal.pp.se	Marianne Falkenströmer, Granbackavägen 13, 646 35 GNESTA, tel 0158-52118, mfer@swipnet.se	Faddrar i Norge
Folke Strandberg, Högalidsgatan 48 B, 117 30 STOCKHOLM, tel 08-843067, fost@spray.se	Björn Molin, Silleskärgatan 81, 421 59 VÄSTRA FRÖLUNDA, tel 031-459880, brento.molin@telia.com	Gunnar Jonsson, Älvhagsgatan 25, 661 40 SÄFFLE, tel 0533-10559, fax 0533-10559, kilagenealogen@swipnet.se	Alf Christophersen, Solbakken, NO-4909 SONGE, tel +47-37164209, fax +47-22851532, alf.christophersen@basalmed.uio.no
Rolf Ahlinder, Svartbäcksgården 667, 136 59 HANINGE, tel 08-7411996, rolfa@slb.mf.stockholm.se	Ingrid Lännestad, Silleskärgatan 89, 421 59 VÄSTRA FRÖLUNDA, tel 031-471847, i.s.lannestad@swipnet.se	Jan Tengelin, Tjäderstigen 4, 671 30 ARVIKA, tel 0570-16187, fax 0570-16187, janteng@algonet.se	Mac / DISGEN-faddrar
Stig Geber, Greens väg 5, 147 63 UTTRAN, tel 08-53030734, s.geber@remotecom.se	Jan-Åke Thorsell, Björkedals-gatan 7, 426 68 VÄSTRA FRÖLUNDA, tel 031-291155, jama.thorsell@mail.bip.net	Bengt Hammarström, Villagatan 19, 691 41 KARLSKOGA, tel 0586-36587, bengt.hammarstrom@swipnet.se	Hans Bergendahl, Södra Lövtorp 14, 148 97 SORUNDA, tel 08-53040540, fax 08-6531097, hans.bergendahl@mbox300.swipnet.se
Björn Hellström, Flystaslingen 6, 163 46 SPÅNGA, tel 0708-361236, fax 0708-361246, bjorn@bhi.se	Björn Samuelsson, Garvaregatan 6, 441 35 ALINGSÅS, tel 0322-12689, bjorn.samuelsson@mailbox.swipnet.se	Jan Wallin, Eklundavägen 18, 702 17 ÖREBRO, tel 019-183830, jan.wallin.orebro@telia.com	Kerstin Bjernevik, Kaskögatan 18, 164 76 KISTA, tel 08-7511630, hans.bjernevik@swipnet.se
Göran Tengné, Kyrkvägen 13, 182 74 STOCKSUND, tel 08-7556356, fax 08-7556356, ght@abc.se	Sven Johansson, Afzeliivägen 7 A, 441 41 ALINGSÅS, tel 0322-13849, sven.johansson@mbox343.swipnet.se	Nils Eric Ohlsson, Lommarvägen 33, 1 tr, 761 52 NORRTÄLJE, tel 0176-19457, n-ero@algonet.se	Anders Larsson, Storgatan 17, 233 31 SVEDALA, tel 040-400233, anders.larsson@mbox412.swipnet.se
Carl Olof Sahlin, Högomsvägen 38, 183 50 TÄBY, tel 08-7563314, fax 08-4461318, carl-olof.sahlin@teamtsp.se	Roger Björkstam, Tungevägen 74, 442 50 YTTERBY, tel 0303-92538, rogerbj@tripnet.se	Jörgen Fryxell, Tallstigen 13, 771 40 LUDVIKA, tel 0240-13482, fryxell@dalnet.se	Kerstin Olsson, Östra Strö 2602, 241 91 ESLÖV, tel 0413-31025, fax 0413-31025, kerstin@dis-syd.m.se
Carl-Göran Backgård, Guckuskovägen 12, 184 35 ÅKERSBERGA, tel 08-54061136, genealogist.bica@mbox328.swipnet.se	Kent Lundvall, Fredagsvägen 42, 451 63 UDDEVALLA, tel 0522-74740, k.lundvall@telia.com	Claes Embäck, Yxbergsvägen 7, 804 25 GÄVLE, tel 026-192500, claes.emback@swipnet.se	Inger Ragnhult, Wennerbergs-gatan 34, 431 39 MÖLNDAL, tel 031-274207, fax 031-274207, ragnhult@telia.com
Krister Olofsson, Ängdalavägen 34, 217 47 MALMÖ, tel 040-981967, krister@dis-syd.m.se	Hugo Larsson, Sven Eriksons-gatan 14, 503 38 BORÅS, tel 033-128247, gunnel.hugo.larsson@telia.com	Gösta Olsson, Sjömyra 2887, 820 60 DELSBO, tel 0653-12051, gosta.olsson@mbox310.swipnet.se	Sven Olby, Ragnaröksgatan 12, 723 55 VÄSTERÅS, tel 021-20494, soy@mdh.se
Holger Andersson, Remmare-gränden 1, 226 51 LUND, tel 046-248069, holger.andersson@lund.se	Karl-Erik Lerbro, Muraregatan 6 D, 511 55 KINNA, tel 0320-35502, karl-erik.lerbro@telia.com	Tony Engberg, Flintvägen 3 A, 821 51 BOLLNÄS, tel 070-3506304, tony.engberg@home.se	Mac / Reunion-faddrar
Björn A. Janson, Lärkgatan 25, 243 31 HÖÖR, tel 0413-22974, janson@algonet.se	Thage Petrusson, Wennerbergsvägen 13, 531 34 LIDKÖPING, tel 0510-25864, fax 0510-25864, thage.petrusson@mailbox.swipnet.se	Arne Söderström, Kyrkbyn 198, 825 93 NJUTÄNGER, tel 0650-70091, arnesm@algonet.se	Kerstin Olsson, Östra Strö 2602, 241 91 ESLÖV, tel 0413-31025, fax 0413-31025, kerstin@dis-syd.m.se
Jan Nilsson, Box 96, 245 21 STAFFANSTORP, tel 046-255788, fax 046-250391, jan@staffanstorp.net	Rune Johansson, Ljungvägen 4, 542 32 MARIESTAD, tel 0501-15682, gentiana@pp.sbbs.se	Erik Svanberg, Södra Öhn 9013, 833 94 STRÖMSUND, tel 0670-52022, E_svanberg@hotmail.com	Inge Ledje, 2483 Hulebäckseröd, 266 98 HJÄRNARP, tel 0431-455254, inge.ledje@angelholm.mail.telia.com
Stig Aronsson, Lokes väg 3, 246 31 LÖDDEKÖPINGE, tel 046-709755, stig.aronsson@telia.com	Lars-Bertil Nilsson, Box 53, 549 02 MOHOLM, tel 0506-20910, lars-bertil.nilsson@telia.com	Sven Schylberg, Grytan 2450, 834 98 BRUNFLO, tel 063-20701, slb312r@tinet.se	Gunilla Hermander, Vattengatan 10, 824 42 HUDIKSVALL, tel 0650-94188, macnilla@telia.com
Arne Hallberg, Eksjögatan 13, 252 51 HELSINGBORG, tel 042-212232, arne.h@dis-syd.m.se	Rune Elofsson, Duvgatan 10, 575 34 EKSJÖ, tel 0381-12994, rune.elifsson@telia.com	Arne Bixo, Tunforsgatan 5, 840 12 FRÄNSTA, tel 0691-30502, arne.bixo@mailbox.swipnet.se	Kerstin Farm, Krönvägen 33 B, 856 44 SUNDSVALL, tel 060-679111, kerstin.farm@telia.com
Gunnar Persson, Magisterallén 5, 263 58 HÖGANÄS, tel 042-330515, gunnar@dis-syd.m.se	Karl Edvard Thorén, Kullagatan 10, 582 26 LINKÖPING, tel 013-101151, fax 013-312276, karlet@algonet.se	Ove Westin, P.L. 5130, 860 13 STÖDE, tel 0691-10035, ove.westin@sundsvall.nu	Holger-faddrar
Rune Jönsson, Orienteringsgatan 4, 291 66 KRISTIANSTAD, tel 044-245217, unejoensson@swipnet.se	Kurt Gustavsson, Nicolai Karlberg, 611 92 NYKÖPING, tel 0155-59112, kurt.g@swipnet.se	Annika Lindqvist, Lejdavägen 13, 865 32 ALNÖ, tel 060-558339, an.li@alfa.telenordia.se	Lennart Ekman, Erik Dahlbergs-allén 11 6tr, 115 20 STOCKHOLM, tel 08-6606789,08-52041017, kickie.lennart.ekman@swipnet.se
Ove Billing, Torngatan 13, 312 31 LAHOLM, tel 0430-14120, fax 0430-14120, ove@dis-syd.m.se	Elisabeth Molin, Snevide, 620 11 HAVDHEM, tel 0498-481377, fax 0498-481585, elisabeth.molin@mbox301.swipnet.se	Jörgen Desén, Forsed 2109, 873 91 BOLLSTABRUK, tel 0612-24330, fax 0620-51552, forsed@telia.com	Stefan Macklin, Gabrielsvägen 18, 152 50 SÖDERTÄLJE, tel 08-55085363, fax 0224-77572, stefan.macklin@telia.com
Arne Sörlöv, Box 82, 370 17 ERINGSBODA, tel 0455-70304, arne@sorlov.com	Anita Carlsson, Gillbergavägen 140, 632 36 ESKILSTUNA, tel 016-426410, fax 016-426410, anita@caritakonsult.se	Lennart Näslund, Nordanås 1071, 891 92 ÖRNSKÖLDSVIK, tel 0660-372109, fax 0660-42109, lennart.naslund@dis.se	Christina Nygren, Kurirgatan 26 B, 254 53 HELSINGBORG, tel 042-282355, nygren.bc@telia.com
		Sigurd Nygren, Mättgränd 80, 906 24 UMEÅ, tel 090-186487, fax 090-140930, sigurd.nygren@ersboda.ac	Kenneth Mörk, Bergslagsgatan 17D, 733 32 SALA, tel 0224-77572, km.sala@spray.se
			Birgitta Gustafsson, Västansjö 11, 774 97 FORS, tel 0226-31050, birgus@swipnet.se

POSTTIDNING B

Avs:
Föreningen DIS
Gamla Linköping
582 46 LINKÖPING

BEGRÄNSAD
EFTERSÄNDNING
vid definitiv efter-
sändning återsänd
försändelsen med nya
adressen på baksidan.

DIS - Föreningen för datorhjälp i släktforskningen

DIS syfte

"Att undersöka och utveckla möjligheter att utnyttja datorhjälp i släktforskningen och sprida kunskap härom samt i övrigt stimulera svensk släktforskning."

DIS verksamhet

DIS bedriver olika typer av verksamheter:

- Ger ut medlemstidning och Faktanyckar.
- Driver olika utvecklingsprojekt
- Driver registerframställningsprojektet DISREG (register till kyrkoböcker, forskarförteckningar, mm)
- Har en hemsida på Internet med information om föreningens verksamhet, DIS Forum och sökmöjligheter i Sveriges Släktforskarförteckning och databasen DISBYT <http://www.dis.se>
- Tillhandahåller servicen DISBYT med databas för anbyte med hjälp av dator.
- Erbjuder medlemmarna arkivfunktion för datalagrat släktmaterial (DIS Arkiv)
- Driver forskarstuga i Linköping med möjligheter att söka i olika databaser (med bl a Linköpings Historiska databas, Soldatregister och Nationella arkivdatabasen)
- Deltager med presentationer och utställningar hos och med andra släktforskarorganisationer
- Håller kontakt med systerföreningar i andra länder och medverkar i nordiska symposier kring datorhjälp i släktforskningen.
- Stimulerar och stöder verksamheten i regionala DIS-föreningar (fn DIS-ÖST, DIS-VÄST, DIS SYD, DIS-MITT, DIS-AROS och DIS Småland).
- Bedriver kursledar- och användarkurser i datoranvändning inom släktforskning (i första hand i användningen av DISGEN).
- Bevakar den dator tekniska utvecklingen i syfte att finna verktyg och tillämpningar lämpade som stöd för släktforskningen.

Medlemskap

"Medlem är envar för föreningens syfte intresserad person som anmält sig som medlem och som erlagt av årsmötet beslutad avgift." Institutioner eller organisationer kan alltså

inte vara medlemmar i DIS. Däremot kan föreningens medlemstidning beställas. Av DIS kända släktforskarföreningar och andra intresserade organisationer och institutioner erhåller tidningen utan kostnad.

Vill du bli **ordinarie medlem** använder du postens inbetalningsblankett för postgiro, fyll i DIS postgironummer 14033-5, ditt namn, adress och telefonnummer.

Person i samma familj kan bli **familjemedlem** för halva avgiften. En förutsättning är att den ordinarie medlemmen och familjemedlemmen har samma adress. Familjemedlemmen erhåller inget eget exemplar av Diskulogen.

Du kan även bli medlem i DIS regionala föreningar. Adresser och aktuella medlemsavgifter finner du på tidningens andra sida (omslagets innersida).

Hur beställer jag programmet DISGEN?

Programmet DISGEN säljs endast till DIS medlemmar. Du använder den beställningsblankett som finns på föregående sida. Så anger du förstas medlemsnummer, namn och adress. Sedan skickar du in den till DIS. Du kan också sända din beställning på fax till DIS eller den elektroniska beställningsblanketten på hemsidan. Programmet levereras (disketter och användaranvisningar) per postförskott. Leveranstid är normalt högst 1 vecka. I samband med längre helger och under semestertid kan leveranstiden bli ytterligare förlängd.

Hur byter jag från äldre version av DISGEN?

Du som har en äldre version av DISGEN, eller om du bytt dator, kan byta programversion till reducerat pris. Gör så här: Skicka in en beställning (använd beställningsblanketten här i Diskulogen eller den på DIS hemsida). Glöm inte att ange dator- och disketttyp om du bytt dator. **Självfallet skall du ha varit medlem från tiden för föregående programköp för att få denna rabatt.**

Hur gör jag om jag har fel i programmet?

Om du misstänker att det är något fel på programmet, skall du först kontakta någon av DIS faddrar. Dessa kan med största sannolikhet hjälpa dig att reda ut ditt problem. Om så inte är fallet, fyll noga i den felrapport som följer med programmet. Beskriv problemet noggrant och bifoga ev. dina flockfiler och skicka detta till DIS. Om du vill ha programmet uppdaterat map rättade fel skall du också bifoga dina originaldisketter.

Glöm inte att du skall bifoga frankerat svarskuvert med din adress angiven!