



Diskulogen

med
SLÄKTFORSKARNYTT

Nummer 57, feb 2002

ISSN 1101-3826

© Föreningen DIS

Välkommen till DIS 22:a årsmöte

Söndagen den 17 mars 2002 kl 12.00



Linköping Konsert & Kongress, Linköping

Föredrag: Björn Sjökvist, Riksskatteverket:
"Om släktforskning i Nya folkbokföringen - nu och i
framtiden"

Läs mer om årsmötet på sid 4 och 5
På sid 5 hittar du också vägbeskrivning!

Svenska Kyrkböcker Online

Tredje länet på gång!

Ny rabattform!

Se sid 3

DIS 15000:e medlem
presenteras på sidan 6!

Innehåll

Linköping

Ordföranden har ordet ...	3
Skafta dig din egen DIS-pin! ..	3
Svenska Kyrkböcker Online - Rabatt på nytt sätt	3
DIS Forskarstuga	3

Rättelse	3
----------------	---

Rapporter

Verksamhetsberättelse 2000 / 2001	4
DIS ekonomi	4
Resultaträkning	4
Balansräkning	5
Kommenatarer	5

Medlemmarna

DIS 15.000:e medlem!	6
Avlidna medlemmar	6
Var i Sverige finns DIS-medlemmarna?	6
DISBYT-lösenordet blir DIS-lösenord	6

Efterlysningar

Anbyttardag i Näshulta Skola	7
Öppet Hus: Göteborgsregionens Släktforskare	7

DISGEN 8

HTML-export	8
Goda råd	8
Bilder i DISGEN	8
Öar i DISGEN-kartan	9

Teknik

Angående scanning	9
CD-skivors livslängd	9

Insändare

Angående Spam-mail	10
--------------------------	----

På Gång

Kalender	11
----------------	----

Regionalt

Fadderlista	13
DIS Postorder	15
Om DIS	16

Diskulogen
med
SLÄKTFORSKARNYTT

**Medlemsblad för
Föreningen för
datorhjälp i
släktforskningen**

Ansv. utgivare: **Sture Bjelkåker**
Diskulogen utkommer med 4 nr /år.

Föreningen DIS

Adress: Föreningen DIS
Gamla Linköping
582 46 LINKÖPING
Telefon: 013 - 14 90 43
Fax: 013 - 14 90 91
E-post: dis@dis.se
Hemsida: http://www.dis.se
DIS postgiro: 14033-5
Ord. medlemskap: SEK 100:- / år.
Familjemedlem: SEK 50:- / år
(erhåller ej eget ex. av Diskulogen).

Redaktör: Björn Johansson

Bronsåldersgatan 21,
589 51 LINKÖPING
013-158831
diskulogen@dis.se

Tryck: Livrena Grafiska, Kungälv
Upplaga: 17.500 ex

**DIS Expedition och
Forskarstuga**

Besöksadr: Hovslagaregatan 3,
Gamla Linköping
Öppet: Normalt mån - fre 9 - 16,
på sommaren även lör - sön
12 - 16. Ring gärna före
besök. Ibland extra öppet på
kvällar och helger.
Kansli: **Ragnhild Bergström**
Roland Karlsson
Urban Windahl
Exp.tid: Mån-fre 9-12,13-16
Telefon: 013 - 14 90 43
Stugvärd: **Roland Karlsson**
013 - 705 27

DIS styrelse 2000 - 01

Ordförande: **Sture Bjelkåker**,
Hässlegatan 5, 589 57 LINKÖPING,
013-150902, mobil 070-5916062,
fax 013-160762, ordf@dis.se
Vice ordförande: **Olof Cronberg**,
Södra Järnvägsg. 21 A,
352 34 VÄXJÖ, 0470-21763,
olof.cronberg@abc.se
Sekreterare: **Maria Holmgren**,
Björkhagsv. 14, 184 38 ÅKERS-
BERGA, 08-54069972,
maria.holmgren@dis.se

Kontakt

Kassör: **Gunder Grünning**

Ekholmsvägen 45,
589 29 LINKÖPING, 013-152012,
kassor@dis.se

Olov Fahlander, Vallmog. 11,

582 46 LINKÖPING, 013-135165,
wmy962b@tinet.se

Christer Gustavsson, Aftong. 54,

589 53 LINKÖPING, 013-162619,
christer.gustavsson@dis.se

Björn Hellström, Önskehemsg. 8 tr,

124 54 BANDHAGEN, 0708-361236,
fax 0708-361246, bjorn@bhi.se

Bo Kleve, Kindagatan 45,

582 47 LINKÖPING, 013-140981,
bok@dis.se

Bernth Lindfors, Forellv. 12,

862 40 NJURUNDA, 060-31524,
bernth.lindfors@swipnet.se

Monika Krantz (suppl), Linåkersv. 38,

238 36 OXIE, 040-546233,
krantz.monika.e@telia.com

Marianne Munktell, (suppl)

S:t Eriksgatan 56 5 tr, 112 34
STOCKHOLM, 08-6547832
mm@abc.se

Kjell Weber, (suppl) Källarbanken 11,

423 46 TORSLANDA, 031-563477
wbr@swipnet.se

Valberedning

Sammanställande: **Björn Molin**,

Silleskärgsg. 81, 421 59 VÄSTRA
FRÖLUNDA., 031-459880,
brento.molin@telia.com

DIS regionföreningar

Medlemsavg. betalas via DIS postgiro.

DIS-Aros, Ekevägen 2 B,

722 18 VÄSTERÅS
Ordf: **Brage Lundström**,
tel. 021-143361, ordf_aros@dis.se
Medlemsavgift + 50:-

DIS-Mitt, c/o Lennart Lindqvist

Lejdarvägen 13, 865 32 ALNÖ
Ordf: **Annika Lindqvist**,
Tel. 060-558339, ordf_mitt@dis.se
Medlemsavgift + 60:-

DIS-Småland, c/o Arne Johansson,

S Storgatan 29 D, 590 80 SÖDRA VI,
Ordf: **Ingvar Kärrdahl**, tel 0370-
650715, ordf_smaland@dis.se
Medlemsavgift + 50:-

DIS Syd, Box 96, 245 21 Staffanstorps

Ordf: **Jan Nilsson**, Tel 046-25 57 88,
ordf_syd@dis.se
Medlemsavgift + 50:-

DIS-Väst, c/o Jan-Åke Thorsell (ordf),

Björkedalsg. 5,
426 68 VÄSTRA FRÖLUNDA,
Tel 031-291155, ordf_vast@dis.se
Medlemsavgift + 50:-

DIS-Öst, Warfinges väg 16 4 tr, 112 51

STOCKHOLM
Ordf. **Carl-Olof Sahlin**,
Tel. 08-756 33 14, ordf_ost@dis.se
Medlemsavgift + 60:-

Internet

DIS hemsida: http://www.dis.se

Webredaktör: **Urban Windahl**,
DIS exp, webmaster@dis.se

DIS Arkiv

Kjell Weber, se DIS styrelse,
dis_arkiv@dis.se

DISBYT-assistans

Skicka ditt DISBYT-utdrag till närmaste
DISBYT-ombud (Mac-användare skick-
ar dock alltid till Hans Vappula)

Carl Olof Sahlin, Högomsvägen 38,

183 50 TÄBY, 08-7563314,
carl-olof.sahlin@teamtsp.se

Ove Billing, Torngatan 13,

312 31 LAHOLM, 0430-14120,
ove@dis-syd.m.se

Charlotte Börjesson, Tenorgatan 8,

421 38 VÄSTRA FRÖLUNDA,
031-478093,
charlotte.borjesson@telia.com

Hans Vappula, Hjorthallvägen 3 A,

438 93 LANDVETTER,
031-945132,
hans.vappula@hem.utfors.se

Rolf Eriksson, Barrskogsvägen 28, 590 49

VIKINGSTAD, 013-81283,
01381283@telia.com

Arne Johansson, S Storgatan 29 D,

590 80 SÖDRA VI, 0492-20520
arne@djursdala.net

Anna-Karin Gustafsson, Villavägen 20,

610 60 TYSTBERGA,
0155-260508, annakaring@spray.se

Boine Nurmi, Ekevägen 2,

723 41 VÄSTERÅS, 021-417344,
boine@nurmi.nu

Tomas Sahlin, V. Långggatan 50,

852 37 SUNDSVALL, 060-158411,
tomas.sahlin@home.se

DIS faddrar

Adresser återfinns på sidan 13!

Linköping

Ordföranden har ordet ...

Detta nummer av Diskulogen präglas av det stundande årsmötet. Föredraget om den nya folkbokföringen hoppas vi ska ge en god uppfattning om hur man kommer att kunna släktforska om händelser efter 1991. Styrelsens verksamhetsplan för 2002 och 2003 ska också presenteras och godkännas enligt våra nya stadgar. Här har medlemmarna möjlighet att komma med nya förslag på vad DIS skulle kunna syssla med, hör gärna av dig i förväg om du har någon idé. Nu gällande verksamhetsplan finns i Diskulogen nr 53. Kan läsas på hemsidan, om du inte sparat tidningen.

Årsmötet

I förra numret av Diskulogen kallades till DIS årsmöte 17 mars kl 12.00. Platsen är Linköping Konsert & Kongress i hörnet Vasavägen / Östgötagatan, Sal Operan. Kom i tid om du åker bil, det är något ont om parkeringssplatser alldeles intill. Efter årsmötetsföredraget om Nya folkbokföringen serveras kaffe med ostrågbulle (DIS bjuder på denna förtäring). Årsmötetsförhandlingarna börjar ca kl 13.30.

Svenska kyrkböcker Online

Genlines projekt Svenska kyrkböcker Online går vidare med nu två hela län scannade och publicerade på internet. Rabatterbjudandet till DIS-medlemmar avlöses nu av ett erbjudande till medlemmarna i alla Släktforskarförbundets medlemsföreningar, dvs även DIS. Därmed ökar möjligheterna till så många abonnemang att priserna kan hållas på en rimlig nivå även på lång sikt.

DISBYT

Vår "anbyttardatabas" DISBYT beräknas nu innehålla referenser till en sjundedel av alla som levat i Sverige under 1700- och 1800-talen. Du som ännu inte lämnat utdrag till DISBYT kan bidra till att det snart blir en sjuandedel. På vår engelskspråkiga hemsida finns nu en särskild logga med texten "DISBYT - connecting generations". Vissa månader

DIS Forskarstuga

Stugvärd: Roland Karlsson
Öppet måndag - fredag normalt
8 - 16, under sommaren dessutom
lördag - söndag 12 - 16, under
hösten även tisdag-kvällar
18 - 20 (ring gärna 013-149043
för kontroll!)



Vårens program

Träffar i Forskarstugan, Gamla Linköping våren 2002, samtliga kl 19.00:

- 19/3 CD-afton.
16/4 DISGEN 8: Frågor och tips.



Rabatt på nytt sätt

Projektet Svenska Kyrkböcker Online har Genline nu scannat mer än 2 miljoner gråskalebilder som finns upplagda på deras hemsida www.genline.se. **Två hela län är klara: Kalmar och Östergötland. På tur står Värmland, Kronoberg, Göteborgs och Bohus län, Jönköping och Malmöhus.**

De två tidigare rabatterbjudandena till DIS-medlemmar har nu avlösts av ett nytt erbjudande till medlemmarna i alla Släktforskarförbundets medlemsföreningar, dvs även DIS-medlemmar. Årspriset för abonnemang blir 1.995 kr, att jämföras med ordinarie pris 2.690 kr. Det låga priset för medlemmar i förbundets föreningar ska gälla i 3 år och inkluderar nyttillkommande län. Det finns även månadsabonnemang. Se vidare

www.genline.se

Vi önskar Genline lycka till med denna angelägna service för oss släktforskare.

Sture B



Skaffa dig din egen DIS-pin!
Finns att köpa på
DIS expedition
eller hos din regionförening!

görs över 200000 sökningar per månad i DISBYT, det motsvarar fem sökningar per minut dygnet runt.

Sture B

Rättelse till

Ändringar i församlingsindelningen från 2002-01-01

Västra Götaland (O)

14-70-04 Levene:
Levene, Sparlösa, Long, Slädene
(Levene hade trillat bort från andra raden, församlingen ingår förstås också i den sammanslagna enheten)

Vi beklagar tryckfelet!

Rapporter

Föreningen DIS verksamhetsberättelse 2000 / 2001

(föreningens 21:a verksamhetsår)

Styrelsen har under året bestått av:

	Vald till
Ordförande:	
Sture Bjelkåker, Linköping	2002
Vice ordförande	
Olof Cronberg, Växjö	2002
Sekreterare	
Maria Holmgren, Åkersb.	2002
Kassör	
Gunder Grünning, Link.	2002
Övriga	
Olov Fahlander, Linköping	2003
Christer Gustavsson, Link.	2003
Björn Hellström, Spånga	2002
Bo Kleve, Linköping	2002
Bernth Lindfors, Njurunda	2003
Suppleanter	
Monika Krantz, Oxie	2003
Kjell Weber, Torslanda	2003
Marianne Munktell, Sthm	2003

Verksamhetsåret har omfattat 15 månader från oktober 2000 till december 2001. Styrelsen har under denna tid haft fem protokollförda sammanträden, och styrelsens verkställande utskott ytterligare tre sammanträden. De sex regionföreningarnas ordföranden har varit adjunderade till styrelsen.

Antalet medlemmar i föreningen uppgick vid verksamhetsårets slut till 15100. Knappt hälften av dessa var även medlemmar i någon av regionföreningarna, vilka under året erhållit ekonomiskt stöd från DIS för regional verksamhet. Regionföreningarnas verksamhet framgår av egna årsberättelser.

Ca 70 DIS-faddrar – med inriktning på DISGEN och ett par andra släktforskarprogram - har varit verksamma. Deras insatser är en avgörande del av medlemsserVICEN.

En veckoslutsträff för faddrar, utbildare, DISBYT-ombud och DIS teknikgrupp med sammanlagt ca 70 deltagare

anordnades i oktober 2001 på Valla folkhögskola i Linköping. Ytterligare ett 80-tal medlemmar är engagerade som funktionärer inom DIS-organisationen, inberäknat regionföreningarnas styrelser.

Forskarstugan i Gamla Linköping drivs i samarbete med Östgöta Genealogiska Förening och har hållits öppen för medlemmar och andra besökare varje vardag, och dessutom - genom våra stugvärdars försorg - på helger under sommaren samt vissa kvällar under vinterhalvåret.

DIS och regionföreningarna deltog 25-26 augusti med utställningar vid "Släktforskar dagar 2001" i Borås. Vid den årliga stämman för Sveriges Släktforskarförbund representerades DIS av fem ombud.

I övrigt har DIS verksamhet presenterats vid ett flertal möten och kurser runt om i landet, i de flesta fall genom regionföreningarnas försorg.

Den 18-19 november 2000 firade föreningen sitt 20-årsjubileum i Vårdnäs med historisk och aktuell teknikutställning, jubileumsföredrag samt jubileumsmiddag med ett stort antal medlemmar samt gäster från närstående organisationer i Sverige och övriga Norden.

Ca 6700 medlemmar har hittills skaffat version 8 av DISGEN, inräknat ca 2000 nya program som har distribuerats under verksamhetsåret. Sammanlagt har 11800 av nuvarande medlemmar har skaffat DISGEN. Av 14000 DISGEN-användare sedan 1982 är 83 % fortfarande medlemmar.

I databasen DISBYT för anbyte med dator deltar ca 2900 medlemmar med utdrag ur sina släktdatabaser, motsvarande uppgifter om ca 4 miljoner personer. DISBYT-basen är tillgänglig för sökning på Internet. Antalet sökningar är ca 180.000 per månad

Även Sveriges Släktforskarförteckning med uppgifter från ca 3500 forskare finns på Internet.

Medlemsbladet Diskulogen har utkommit med fyra nummer.

På DIS kansli har Ragnhild Bergström

tjänstgjort på heltid och Urban Windahl på halvtid, bl a som web-master för DIS hemsida på Internet. Sedan 1 december 2001 tjänstgör Urban Windahl och dessutom Roland Karlsson på heltid. Genom APR-tjänster och liknande har under verksamhetsåret viss registrering av kyrkböcker mm kunnat utföras.

Beträffande ekonomiska förhållanden hänvisas till styrelsens förvaltningsberättelse.

DIS ekonomi

Vid manusstopp för detta nummer av Diskulogen har räkningskaperna för verksamhetsåret 2000/2001 ännu inte hunnit granskas av revisorerna.

Som information inför årsmötet återges ändå här i sammandrag preliminära resultat- och balansräkningar, samt det förslag till budget för år 2002 som styrelsen antog den 19 januari. Observera att det gamla verksamhetsåret omfattade 15 månader, från 1 okt 2000 till 31 dec 2001.

Resultaträkning

(belopp i tusental kr)

	Budget	Utfall	Budget
	2000/01	2000/01	2002
	15 mån	15 mån	12 mån
Intäkter			
Medlemsavgifter	1350	1423	1680
Försäljning till medl	1600	2664	1150
Övrigt	95	104	255
	----	----	----
	3045	4191	3085

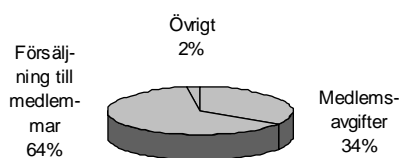

Kostnader

Kopiering o tryck	590	548	430
Porto o distribution	440	603	390
Disketter o program	240	141	130
Bidrag regionföreningar	170	518	200
Kansli-personal	510	626	930
Resor, kost, logi	230	260	260
Hyror o leasing	90	94	90
Tele och Internet	70	70	60
Inventarier inkl avskrivn	105	37	55
Annonser, PR, utställn	60	102	100
Förbandsavg.	90	86	105
Övrigt	270	230	235
Årets överskott	180	886	100
	----	----	----
	3045	4191	3085

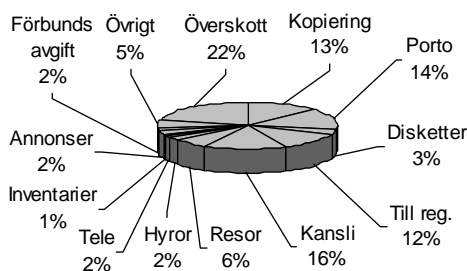

Balansräkning

	Ingående balans	Utgående balans
	20001001	20011231

Tillgångar:

Likvida medel	1590	2626
Fordringar	97	12
Inventarier	0	47
	----	----
	1687	2685

Skulder och Eget kapital:

Skulder	382	494
Eget kapital	1305	2191
	----	----
	1687	2685

Kommentarer

Det egna kapitalet inklusive årets överskott motsvarar ca 145 kr per medlem, dvs drygt en årsavgift.

Budgeten förutsätter oförändrad med-

lemsavgift 100 kr, vilket är styrelsens förslag till årsmötet. Härav går 25 kr som administrativt bidrag till respektive regionförening för de medlemmar som är regionanslutna. Om överskott relativt budgeten uppstår under året är policyn att ungefär hälften av detta går som extra anslag till regionföreningarna.

Att "försäljning till medlemmar" och vissa kostnader för 2000/2001 är väsent-

ligt högre än i budgeten för 2002, beror dels på det förlängda verksamhetsåret, dels på ett mycket stort antal uppgraderingar till DISGEN 8 i början på 2001.

DIS kansli har nu 3 anställda för den löpande medlems servicen, hemsidan mm. Inga arvoden har utgått till styrelse, övriga funktionärer eller programutvecklare.

Sture B

Så hittar du till Linköpings Konsert & Kongress!

Konsert & Kongress-anläggningen ligger mitt i Linköping, nästan vägg i vägg med vårt nya och vackra bibliotek.

Kommer du på E4 söder ifrån, svänger du av i den Västra avfarten, kör in mot centrum förbi Gamla Linköping och Kyrkogården. Efter kyrkogården svänger du vänster ner på Östgötagatan och passerar förbi nya Biblioteket. I nästa kvarter finner du Konsert & Kongress. Från Motalahållet passerar du Västra infarten och följer samma väg. Från Kalmarvägen kommer du in till Valla-rondellen och följer, även du, beskrivningen ovan mot centrum.

Kommer du från Norrköping, kan du ta av vid Östra infarten, och styra kosan "rakt fram" mot Järnvägssta-

tionen och här ta vänster och köra Järnvägsallén / Vasavägen upp till Museet. Direkt efter Museet ligger Konsert & Kongress. Även du som kommer från Åtvidabergshållet kör enklast via Järnvägsstationen.

Parkeringsplatser hittar du strax norr om K&K på gatorna runt och i anslutning till Katedralskolan. Platser finns även på västra sidan om Länsstyrelsen och på parkeringsdäcket strax söder därom. Även vid Domkyrkan och längs gatorna väster om K&K kan det finnas en del platser.

Från Resecentrum och Järnvägsstationen är det 10-15 minuters promenad längs Järnvägsallén / Vasavägen upp till K&K.

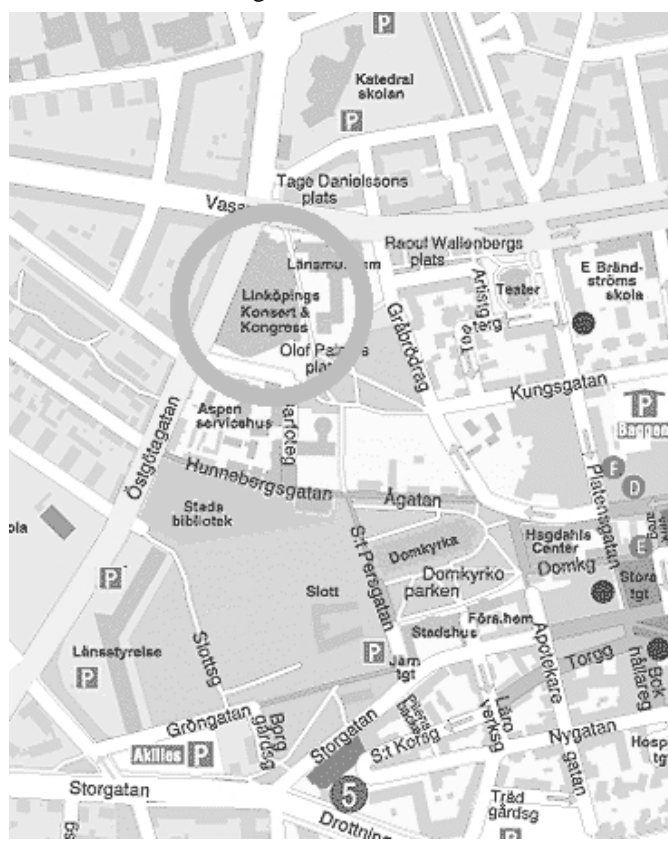

Medlemmarna

DIS 15.000:e medlem! Var i Sverige finns DIS-medlemmarna?

På Luciadagen 2001 fick DIS sin 15.000:e medlem. Den lycklige jubilaren blev Malte Lövgren, pensionär från Farsta, Stockholm. Han passade samtidigt på att bli medlem i DIS-ÖST! Något foto av jubilaren blir det inte eftersom intervjuaren var svårt förkyld. Intervjun fick därför ske per telefon.

Malte är nybörjare när det gäller släktforskning och håller på att sätta sig in i släktforskningens mysterier. Han funderar på att gå en nybörjarkurs i släktforskning. Hans far och bror har däremot släktforskat mycket. Men Maltes hustrus fars släkt är ännu outforskad, så där finns mycket att ta itu med. Historia är ett stort intresse och det ledde så småningom in på intresse för den egna släkten.

Malte har främst sina rötter i Värmland, där han är född och där det finns mycket släkt kvar. Han tillbringade ofta sina sommarlov där för att hälsa på släkten. Han har dock bott i Stockholm i 50 år.

Malte har datorvana från sitt jobb och tror inte att det kommer att bli några svårigheter att börja använda DISGEN, som han dock inte har hunnit installera ännu. Det blev medlemskap i DIS och programmet DISGEN eftersom han hade behov av att registrera och få struktur på allt material han har. DISBYT har han dock inte hunnit pröva på ännu.

Vi önskar många trevliga stunder med den fortsatta forskningen och med DISGEN 8!

Marianne Munktell
DIS-ÖST

Avlidna medlemmar

Följande medlemmars bortgång har kommit till vår kännedom sedan förra numret av Diskulogen:

Med hjälp av DIS medlemsregister och SCB folk-mängdsuppgifter per postområde, har vi kunnat beräkna antal DIS-medlemmar och DISGEN-användare sorterat på första siffran i postnumret, samt andel av befolkningen i pro-

nummerområdena och hur de 14000 medlemmarna och 11000 programanvändarna fördelas över områdena.

Det tycks vara i postområde 3 (Blekinge, S.Småland, S.Halland) samt postområde 9 (Övre Norrland) som det finns bäst förutsättningar för PR-insatser.

I diagrammet nedan ses de 9 post-

Sture B

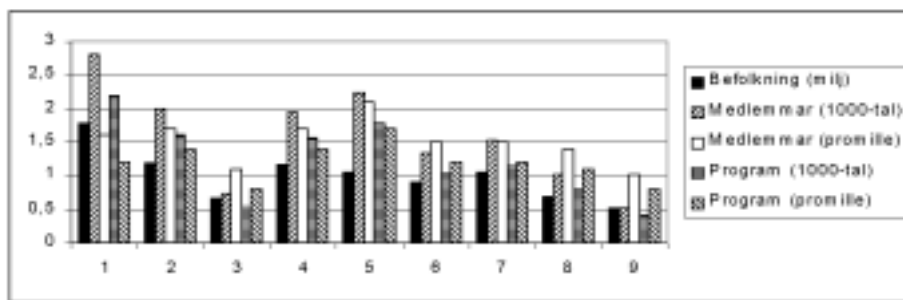

- 2055 Åke Kleberger, UDDEVALLA
- 3050 Torsten Greiff, STOCKHOLM
- 4114 Agnar Bjälnes, MJÖLBY
- 4501 Olle Nilsson, VÅRGÅRDA
- 4568 Henry Svensson, HERRLJUNGA
- 4947 Allan Olofsson, VÄSTERVIK
- 5154 Jan-Åke Persson, HELSINGBORG
- 6404 Georg V. Jensen, VEDBÆK
- 6452 Aston Hermansson, LERUM
- 7761 Sven Johansson, ÄLVSJÖ
- 7861 Ebbe Delbeck, TRELLEBORG
- 7962 Gun Jönsson, KRISTIANSTAD
- 9039 Ingar Jacobsen, OSLO
- 9918 Gösta Dittmer, BAGARMOSSEN
- 10426 Ingemar Eklöf, STUREFORS
- 11863 Ulf Hane, KARLSTAD
- 12386 Holger Signal, ÖREBRO
- 12523 Wilhelm Beckman, HUDDINGE
- 13983 Anna-Maria Skoglund, STOCKHOLM
- 14363 Birgit Norbäck, KARLSTAD
- 14368 Maj Hansson, LYSEKIL
- 16086 Jan Freudenthal, STOCKHOLM

Vi ber er medlemmar att noga kontrollera och ev. justera era referenser så att inte anhöriga till de bortgångna besvärmas i onödan!

DISBYT-lösenordet blir DIS-lösenord

De flesta medlemmar har sedan länge ett DISBYT-lösenord. Meningen är att detta lösenord ska kunna användas även för andra tjänster på DIS hemsida, som bara medlemmarna ska ha tillgång till. Nyligen har vi på detta sätt lösenord-skyddat listan över medlemmars e-postadresser och adresser till medlemmars egna hemsidor. Anledningen är att listorna vid några tillfällen använts av utomstående för mindre lämpliga utskick.

Lösenorden kallas alltså i fortsättningen DIS-lösenord. Har du ännu inte fått eller skaffat ett sådant, maila till exp@dis.se, glöm inte att uppge ditt medlemsnummer. Vi har många medlemmar med samma namn.

Sture B

Efterlysning

Efterlysning 57:1

Efterlysning 57:2

Efterlysning 57:3

Jag söker människor som hittat anteckningar om någon släkting liknande den nedan.

Lars Larsson (ungefär 1725-1800, vet inte säkert men tack vare syskons födelse och död så uppskattar jag) föddes troligen i Martebo socken på Gotland.

Om denna person har en släkting, som sökt förut, hittat denna anteckning: Lars var skomakargäsell 1759, senare sjöman med namnet Laurens Steenboom på Ostindiska skeppet "Prinsen Von Oranien", Amsterdam 1777.

Det är skeppet jag är intresserad av. Det måste ju funnits fler svenskar bland besättningen, någon släkting till dig kanske? Jag är ledsen att jag inte kan fråga min släkting som sökt eftersom han dog för 3 år sedan.

Men vet du något som jag bör veta, eller vill du veta något mer om Lars syskon och föräldrar, hör av dig!

Till sist, tack för en bra tidning.

*Medlem 20506
Magnus Ekström
Sten-Tollby Fole
621 75 VISBY
eken81@spray.se*

Har du dina rötter i Näshulta eller Husby- Rekarne (D-län)?

Eskilstuna - Strängnäs släktforskar-förening anordnar i samarbete med Näshulta och Husby-Rekarne Hembygdsföreningar:

Anbyttardag

i Näshulta Skola

Lördagen den 20 April 2002
kl. 10.00 - 15.00

Är du intresserad att vara med så vill vi ha din anmälan snarast, dock senast den 5 April till:
Karl-Inge Karlberg, Mellanvägen 35
633 69 SKOGSTORP, tel 016-252 57
E-post beirut@mbox301.swipnet.se

Söker uppgifter om följande släktingar:

1) En av Haglundarna i Göteborg, Frans Johan f. 1822 5/12. Efter ett ganska äventyrligt liv slår han sig ner i Hamburg 1877 där han slutar sina dagar 1910 30/7. Han efterlämnar två barn - Anna f. 1879 19/1 u ä och Alfons f. 1888 20/8 i äktenskap med Moisia Pic f. 1851 13/1.

Jag efterlyser uppgifter om barnen Anna och Alfons Haglund. Även uppgifter om Frans Johans utrikes liv och hans fru i Hanburg är av värde.

2) Per Anderberg f. Nilsson (Niklas-son?) f. 1855 30/11 i Anderslövs förs. Malmöhus län. Han gav sig av till Göteborg 1880. Han lär ha haft en syster Kerstin som bodde kvar i Anderslöv och som på 1950-talet lär ha testamenterat föräldragården till kommunens äldreboende.

Upplysningar om Per och hans syster Kerstin önskas.

*M v h
Medl 19824
Palle Thomas Larsson
Palle.Larsson@rixtele.com*

**Anmäl alltid
adressändring direkt
till DIS expedition!**

Öppet Hus

Göteborgsregionens Släktforskare

Öppet hus söndagen 10 mars kl 10-14 i föreningslokalen Erik Dahlbergs-gatan 36 B, Göteborg. Se vårt bibliotek och övriga verksamheter! Per Clementsson förf. till "Släktforska steg för steg" håller "Släktforskarakt" där Du får svar på Dina frågor.

*Joel Holger, sekr.
Tel 031-40 85 20*

Känner någon till födelseorten för Henry Brown, född 14/2 1834 i Sverige. Han emigrerade till USA, tidpunkt okänd, gifte sig 2/7 1870 i St. Paul Episcopal Marquette, Minnesota, med Anna Britta Pettersson född 20/8 1844 i Surteby Kattunga Älvsborgs län Sverige. Släktingar i USA är intresserade av var i Sverige Henry Brown är född. Om någon kan ge mig upplysningar, vore jag tacksam.

Med vänlig hälsning

*Medlem 4362V
Åke Larsson
Risövägen 5
441 35 Alingsås
e-post: ake.larsson@
mbox331.swipnet.se*

Köpes

Rosenbergs "Gamla socknar i Sverige"

Jag önskar köpa böcker om Sveriges socknar förr i tiden som skall bestå av 4 band. Tyvärr vet jag inte riktigt vad de heter men de ska handla om svenska socknar. Till min besvikelse ter det sig inte bättre än att de här böckerna inte publiceras längre och är svåra att få tag i. Så om det är någon som har böckerna till försäljning eller känner till var jag kan få tag i dem vore jag mycket tacksam för er hjälp.

*Elisabet Andersen
Härlandavägen 12 A
416 70 Göteborg
Tel 031-21 27 68
031-725 95 14*

Redaktörens anm: Med största sannolikhet avses här Rosenbergs kända "Geografiskt Lexikon" i faximilutgåva från 1982.

DISGEN 8

HTML-export

Bilder i DISGEN

Några har upptäckt ett problem med HTML exporten efter uppdatering till 8.0b vilket beror på att de exporterade filerna nu delas upp i olika mappar eftersom vissa filsystem bara klarar 32000 filer i en mapp. Man måste dock tänka på följande som nu står på DISGENs uppdateringsida.

OBS! Mallarna för skapande av HTML-export uppdateras inte automatiskt eftersom möjligheten finns för dig att justera dem efter egna önskemål. Du måste därför själv flytta alla mappar under Program\Dis\Disgen8\HtmlOrig till Dg8Data\HtmlOrig om du vill använda DISGENs standardmallar.

Hälsningar
Lars B

Goda råd

till dig som fått problem med DISGEN

Innan du ringer en fadder är det bra om du går igenom nedanstående checklista (om du är osäker, får du naturligtvis ringa faddern ändå):

1. Börja med att starta om datorn och DISGEN.
2. Hjälper inte detta bör du förvissa dig om att du har senaste version 8.0b, annars laddar du ner Uppdatering 8.0b från www.dis.se och installerar. (om du inte har Internet, kan du få en uppdateringsdiskett från DIS expedition)
3. I vissa fall kan det löna sig att installera om hela programmet, glöm då inte uppdateringen ifall du inte har 8.0b från början. (dina data och din ortsdatabas påverkas inte av ominstallation, men ta för säkerhets skull en säkerhetskopiering innan du ominstallerar)

Hälsningar Marianne M
(en luttrad fadder som numera får ett par frågor om dagen)

Vid olika tillfällen har jag scanat och lagt in ett större antal bilder i datorn. Det blev en "sallig blandning" av GIF, JPEG och TIF-filer i både svart och färg. Storlekarna varierade lite men jag hade som princip att välja minsta höjd på minst 400-500 punkter för att med 300 dpi få en någorlunda bra kvalitet på bilder med 3 - 4 cm höjd. (passar bra som porträtt). Har sedan knutit dem till DISGENs individer för att göra en släktmatrikel med porträtt.

Först valde jag "original-storlek" men eftersom bilderna varierade i storlek blev det ganska rörigt. Istället valde jag en fix storlek - satte in 35 mm. Nu började det likna något - på skärmen i alla fall. Förhandsgranskningen lovade gott!

Varför så konstiga konturer?

Så var det dags för utskrift på papper. Färg, bästa kvalitet! Men varför blev bilderna så misshandlade vid utskriften? Flammiga ansikten, konstiga karikatyrer med märkliga linjer längs nyansgränser (se vänster bild nedan - utskriftarna är avfotograferade med digitalkamera, ej scannade på nytt, varför bilderna ser lite sämre ut här än i verkligheten)! Bytte filtyp, ändrade färgdjup, ändrade antal punkter - inget hjälpte. Tittar i DISGENs hjälptext: där står att om bilderna är för små kan DISGENs förstoring förorsaka försämring. Men inget om att en för stor bild blir förvanskad när den förminsas.

Provar med utskrift i olika storlekar från PaintShopPro och album-program-

met ACDSSee. Bara fina bilder här! Inget fel på skrivaren (HP Deskjet 720c) i alla fall!

Efter en hel del provande kom jag fram till att det enda som gäller är att ha bilden i exakt den storlek som jag skall använda vid utskriften och alltså använda "original-storlek" i alla fall. Men det gäller då bara för den då aktuella skrivaren. Väljer jag att ta med materialet till en dator med en bättre färgskrivare måste jag göra om alla mina bilder.

Hur som helst, utskriftarna måste fram.

Skala alla bilder

Hur gör jag då alla mina bilder i storlek med höjd 420 pixlar? Skall jag sitta och redigera alla bilder? Nej! Men så kom jag på att mitt albumprogram ACDS-See kan göra en generering av HTML-sida med "Ikoner" eller "tumnaglar" för valda bilder. Alltså skapar jag en websida med bildernas höjd på 420 punkter (det blir nästan exakt 35 mm) och väl tilltagen bredd (t.ex 900 för säkerhets skull, vissa bilder är tandembilder). Vips har man på ett nytt bibliotek (t ex DGPIC/TN/) alla dessa s.k tumnaglar i önskat format. Men de heter alla nu TN_XXX.GIF (eller vad man nu väljer för filtyp vid genereringen). Kanske det är så man skall göra när man byter skrivare!? Ett originalbibliotek med div. format och storlekar och ett Tumnagelbibliotek som omgenereras för varje skrivartyp och DISGEN-utskrift? Kanske inte så dumt med de begränsningar som finns.

Men nu är alla filnamn fel i DISGEN förstas. Skall jag in och knacka i DISGEN för varje bildnotis? - Nej!

Ändra alla bildreferenser

Jag exporterar istället berörda flockar i *Textform*, tar in textfilen i en ordbehandlare och gör "sök/byt" på alla filnamn ("DGPIC/" byts mot "DGPIC/TN/TN_" och .TIF, .GIF och .JPG byts mot .GIF).



Importera till DISGEN igen och försök med ny utskrift. *Voilà*, som fransmännen säger! Snygga bilder - något ljusa men det fixar vi i skrivarinställningarna.

Skala bilder för olika utskrifter

Men så ville jag då göra en grafisk tavla med foton också! Nu sitter jag i samma problem igen. Alla mina fina bilder blir på nytt deformerade. De är ju förminskade till kanske 15 mm höjd nu! Skall jag behöva göra om operationen och skapa nya tumnaglar för denna utskrift också? Men hur får jag rätt storlek den här gången? Här finns det ju inte någon originalstorlek, här måste jag ange mått i mm. Skall man nu göra så att små Tumnaglar skall vara porträtt anpassade för något av de grafiska utskrifterna. Det är i alla fall ett sätt att komma runt de befintliga bristerna i bildskalningen.

Hur är det med erfarenheterna från andra håll? Är jag ensam om mina problem eller finns det fler som har upplevt motsvarande?

Men det skall påpekas att bilderna från början var perfekta på skärmen oavsett skalning (med undantag för förstoring förstås då pixlarna förr eller senare dyker upp i sin rutform).

Efter kontakt med Lars Blomberg kan fenomenet hänföras till tidigare påpekade problem som varit svåridentifierade. Närmare analys är på gång.

Mvh Björn Johansson
(redaktör'n)

Öar i DISGEN-kartan

Kartan i DISGEN 8.0a är - som de flesta har upptäckt - bristfällig när det gäller att visa öarna längs Sveriges kuster. Bland annat saknades stora öar som Tjörn och Orust, vars många kyrkor hamnade ute i havet. Efter många turer fick vi Lantmäteriverket att leverera kompletterande material i form av konturer för inte mindre än 18000 öar, ett datamaterial som är mångdubbelt större än gränserna för alla 2500

Teknik

Angående Scanning CD-skivors livslängd

Angående "Scanning" (sid 13 i förra numret av Diskulogen). Jag tycker att när man scannar svartvita bilder så bör man scanna i färg. Bättre gråskala då, eller har jag fel? I princip bör man inte göra något annat (t.ex. sharpening) i scannerprogrammet mer än att scanna. Gråskala m.m. fixar normalt bildbehandlingsprogrammet bättre. Bra hemsida:

<http://www.scantips.com>

gammal, men gäller än.

Mvh
Medlem 19364s
Rune Johnsson
Kode

Med anledning av artiklar i Diskulogen nr 55 och 56 vill jag informera läsarna om att Marie Louise Samuelsson på Sveriges Provnings- och Forskningsinstitut har skrivit en rapport "Lagra information på CD-R för framtiden", SP RAPPORT 1999:26, ISBN 91-7848-784-6. I den tas upp olika aspekter på arkivering på CD-skivor bl a den mindre kända att brännarna skall bränna helt enligt de normer som finns.

Medlem 472
Torsten Bergmark

På grund av tidig pressläggning av detta nummer av Diskulogen p.g.a kallelse till och information inför Årsmötet har omfånget blivit tunnare än normalt. Vi hoppas komma med desto fler intressanta artiklar i nästa nummer.

Björn J

socknarna. För att på ett hanterbart sätt komplettera DISGEN-kartan i DISGEN 8.0b bestämde sig Lars Blomberg för att ta med alla öar över en viss storlek. Den valda gränsen gjorde dock att det fortfarande saknas några mindre öar med kyrkor, framför allt längs den bohuslänska kusten där flera orter utgörs av små tätbebyggda öar.

Trots att de minsta öarna saknas, så är skärgårdarna längs kusterna nu mer detaljerat beskrivna än socknarna inne på land. De användare som är speciellt intresserade av öar som saknas är tills vidare hänvisade till att lägga in egna "underlagskartor", precis som när man i övrigt vill använda "riktiga" kartor som komplement till grundkartan i DISGEN.

Sture B

Nöjd medlem

Jag är 66 år fyllda och har ett förflutet som inköpschef i Kalmar kommun.

Jag gick förra året med i DIS och tog upp ett gammalt intresse med släktforskning. Eftersom både jag och min fru har våra anor från södra Öland så har det gått ganska bra att arbeta mig bakåt i generationerna. Med hjälp av DISGEN är det ju också lätt att få ordning på resultatet.

Speciellt har jag haft stor glädje av min anslutning till GENLINEs databas som redan från början täckte bl a Öland.

Med en hyfsat fungerande ADSL-anslutning har det mesta gått smidigt.

Jag var på DIS-Smålands träff i Nybro i höstas och ser fram mot kommande liknande arrangemang.

Hälsningar
Hans Svensson

Insändare

Angående Spam-mail...

Som gammal "anti-spam"-are läste jag Kjell Webers insändare med stort intresse. Spam **är** ett stort problem, och det oavsett om man filtrerar bort de spam man får - när man gör det har hela kostnaden för att ta mot mailet redan uppstått (kostnader man drabbas av kan bestå av teleavgift, avgift till internetleverantören, lägre "surfhastighet" och mer reklam = längre laddningstider på websidor man besöker).

Det enda sättet att slippa (mycket) spam på är att vara ytterligt försiktig med att lämna ut sin mailadress - vilket naturligtvis minskar dess användbarhet. Men man kan ha en extra "slit-o-släng"-adress - t ex på Hotmail (som f.ö. är aktiva i kampen mot spam, genom att snabbt radera hotmail-konton som förekommer i spam-sammanhang och genom att i alla mail som sänds från Hotmail ange varifrån den som skickar mailet kopplat upp sig).

Nackdelen med att filtrera mail är att man kan råka slänga "riktiga" mail - skadan med att göra så varierar naturligtvis från person till person, och är också en post på "kostnadssidan" för oss alla vad gäller spam. Själv använder jag

Hej!

Fungerar Disgen 8 att köra på min Mac 9.0, G3 500 Mhz där jag har Virtual PC (Win 98) installerat?

Med vänlig hälsning
Douglas

Hej Douglas!

Jag kör DISGEN 8 i min Power-Book G3/333MHz med system 8.6 och Virtual PC 3.0 (Win 98) med gott resultat.

Det som är lite slött är DISGEN-orterna, dvs sockenregistret, men det behöver man inte använda. Däremot tycker jag att kartfunktioner fungerar helt ok.

Olof C
olof.cronberg@abc.se

många gånger ett hotmail-konto för att inte lämna ut min "riktiga" e-adress... och föreningens fadder i Vasa har en hotmailadress (fast han kanske postar från en annan adress - annars kastar Kjell hans mail olästa, i detta möjligen osannolika hypotetiska fall. Men flera medlemmar använder Hotmail).

Den som vill lägga lite tid på att minska spamproblemet kan lära sig att se varifrån ett spam verkligen kommer ("from"-adressen är helt opålitlig!) och rapportera avsändaren till dennes internetleverantör. Det finns också en mer eller mindre automatisk tjänst dit man kan kopiera sina spam, få dem analyserade och rapporter vidarekickade till berörda parter (se www.spamcop.net, registrering krävs för användning)

Förutom Kjells goda råd att aldrig öppna bilagor från personer han inte känner skulle jag vilja lägga till följande:

■ Öppna aldrig bilagor ens från personer man känner om man inte vet exakt vad det är och att det är en väntad bilaga (virus utnyttjar drabbade personers adressböcker för att skicka ut sig själv, med den bekante som avsändare!)

■ Svara aldrig till en spammare och begär **aldrig** att få sin adress borttagen från utskickslistor! Du riskerar då att få betydligt **mer** spam -du har ju visat att du läser din e-post!

■ Låt inte din e-postadress finnas på en websida annat än som ren text, t ex "claes_t3 snabel-a hotmail punkt com" - om det på websidan istället står "claes_t3@hotmail.com" är risken stor att en spammare förr eller senare samlar in den (med en "web-robot") och bränner den på en adress-CD-skiva som sedan säljs för 99\$ till spammare världen över.

Det pågår just nu en kamp vad gäller lagstiftning mot spam, mellan EU-kommissionen som vill förbjuda spam (liksom Sveriges regering vill, men av något skäl inte har gjort) och EU-parlamentet där i första hand EPP-gruppen (konservativa gruppen) anser att var och en ska få skicka 1 spam till varje mottagare som därefter ska ha rätten att slippa

pa få **fler** spam om man ber den avsändaren att sluta skicka sådant.

Läsning för den som vill veta mer:
www.euro.cauce.org

(vill någon veta mer om spam gå det bra att maila mig, adress
claes_t3@hotmail.com)

Medlem 10171
Claes Tullbrink

I senaste Diskulogen skriver Kjell Weber om Spam, Outlook Express och @hotmail.com.

Först GÅ INTE till Verktyg/Regler för meddelande om du vill "ställa in" vägarna. Markera det brev (i Outlook Express) du ej vill se mer, klicka på Meddelande och sen Skapa regel för meddelande. Därefter kan du bestämma vad som skall göras med brev från den avsändaren. Ofta räcker det med att skriva in de vanliga orden i Ämnesraden och klicka för att skicka det till Borttaget. Vilket töms ENDAST om du markerat härför i Verktyg/Alternativ/ Underhåll (och bock i rutan Töm mappen borttaget)

Skapa regel för meddelande kan användas ännu bättre om du gör en mapp för varje frekvent person du får epost ifrån. Då kan du dirigera hans/hennes epost direkt till den katalogen.

Och inte är hotmail värst. Det kommer ABSOLUT inga mängder Spam därifrån. Spam FRÅN hotmail är lätt räknade i den stora mängd vi tar emot, privat och i företaget. Har man konto i hotmail kan man däremot FÅ en hel del Spam. Och många är de människor som har konto i hotmail. Att stoppa alla brev därifrån gör att även "ordentliga" människors eventuella brev stoppas. Det är ingen vidare idé precis.

Weber skriver att han inte öppnar brev från hotmail eller bilagor i andra brev från sådana som han inte känner. Ja, nu behöver man över huvud taget INTE öppna brev alls om man har Outlook Express inställd på 50/50. Man kan läsa ändå.

Ormar och sånt som Badtrans o andra virusarter kommer just från SÅDANA MAN KÄNNER som har ens adress i sin adressbok och inte har öppnat all post de fått. MARKERAR du de breven har du skräpet i din egen dator. Du behöver inte ens öppna det för att få in det. OCH DE KOMMER FRÅN DINA BEKANTTA!

Men skaffa dig ett bra virusprogram och en bra brandvägg. Som brandvägg är ZoneAlarm perfekt, och GRATIS. De har även en betalversion (lågt pris) som är ÄNNU bättre. Det programmet stoppar skräpet vid 'dörren' så du slipper det helt. www.zonelabs.com

Avslutningsvis en helt annan sak. Det är ett otroligt litet antal medlemmar som skickar in uppgifter till Disbyt. Jag kan absolut inte förstå detta.

Medl 11974
Irene Gustavsson
e-post: igstenum@telia.com

Ett inlägg med anledning av in sändare om spam-mail i Diskulogen nr 56.

Att filtrera bort skräp-e-post (spam-mail) baserat på vilken domän (t ex hotmail) e-posten kommer ifrån är en alldeles för grov metod. Den övervägande delen av de som använder Hotmail och andra gratistjänster för e-post är seriösa användare. En vanlig användning är t ex att vidarebefordra sin e-post till ett Hotmail-konto när man är ute och reser. Då kan man läsa e-posten över Internet oberoende av var man befinner sig (de större e-postleverantörerna erbjuder dylika tjänster).

En bättre metod att filtrera bort skräp-e-post på är att basera reglerna för borttag på innehållet, dvs enskilda ord i som förekommer i ämnet eller i brödtexten. Det är mycket enkelt att sätta upp dylika regler i både Outlook Express och Outlook.

Det har (pågår fortfarande?) funnits en diskussion om att Internet-leverantörerna (t ex Telia) skall stoppa skräp-e-post innan den skickas ut. Men mig verterligen har det inte hänt något där än.

Vänliga hälsningar

Medlem nr 15898
Björn Eriksson
bjorne.eriksson@telia.com

På gång

Kalender

Mars 2002

- 2 DIS SYD, Eslöv. Disbyt: Utdrag, sökning
- 6 DIS-ÖST: Temakväll i OSTkupan, Stockholm, 18.30: Digitala bilder med Hans Bjernevik.
- 9 DIS-ÖST: Årsmöte i Sabbatsbergs kyrka, Stockholm, 13.00. Därefter pratar Marit Åhlén om runor.
- 9-10 Släktforskarförbundets föreningskonferens i Malmö
- 13 DIS-ÖST: Mac-kväll i OSTkupan, Stockholm, 18.30: Reunion. Göran Möller visar källregistrering m.m. i Reunion. Fritt för frågor.
- 17 **DIS årsmöte i Linköping**
- 19 DIS Forskarstuga CD-afton. kl 19.00
- 20 DIS-ÖST: Temakväll i OSTkupan, Stockholm, 18.30: DISBYT.
- 23 DIS SYD, Höganäs. Export/import i Disgen 8. Disbyt
- 23 DIS-MITT: Workshop, se spalten *Regionalt*
- 27 DIS-ÖST: Öppet hus i OSTkupan, Stockholm, 18.00-21.00: Kom med frågor och problem eller bara för att fika.
- 10 DIS-ÖST: Föredrag på Birger Jarlgatan 104, Stockholm, 19.00: CD-skivan om Gamla Stan och tekniken bakom den.
- 13 DIS SYD: har årsmöte i Kulturhuset i Hässleholm. 13.30 – ca 17.00. Föredrag om DDSS sökbaser, hemsidor etc.(DDSS = Demografisk Databas Södra Sverige, www.ddss.nu)
- 14 DIS SYD deltar med utställning på Gärd's Härads Hembygdsförening har sedvanlig släktforskar dag i Degeberga Hembygdsgrd kl. 11 - 16
- 16 DIS Forskarstuga DISGEN 8: Frågor och tips. Kl 19.00
- 17 DIS-ÖST: Plockmöte i Ostkupan, Stockholm, 18.00. DIS-PLAY 2/02. Därefter hur man gör en hemsida baserad på DISGEN 8 och lägger upp den på nätet.
- 20 DIS SYD, Höganäs. Disgens källor, citat och Internet
- 20 DIS SYD deltar i Hallands Genealogiska förenings 20 års jubileum och utställning på Soldathemmet vid Garnisonen i Halmstad kl. 10 – 16. Tema: Halland i historien.
- 24 DIS-ÖST: Temakväll i OSTkupan, Stockholm, 18.30: Presentation av plottern - att skriva ut i A1-format 18.30 samt om att göra släktbok i DISGEN 8
- 27 DIS SYD har öppet hus 13 - 17 i Vuxenskolan, Villavägen, Eslöv, kontakta Kerstin Olsson.

April 2002

- 3 DIS-ÖST: Temakväll i OSTkupan, Stockholm, 18.30: Nyutkomna CD-skivor.
- 3 DIS SYD medverkar i tematräff i Kallinge, SVAR-projektets lokal 19.00. Arrangör: Blekinge Släktforskarförening. Tema: Datorn i släktforskningen
- 6 DIS SYD ställer ut på Skånes Genealogiska Förbund, SGF, årsstämma i Medborgarhuset i Eslöv. Utställningar etc. öppet 9.30 – 14.00.
- 6 DIS SYD deltar med Disbytbasen hos KGF (Kronobergs Genealogiska Förening), som har anbytarträff i Markaryd i Pappersskolans lokaler från ca 9.30
- 6-7 DIS-MITT: Workshop, se *Regionalt*
- 8 DIS-MITT: Öppet Hus, se *Regionalt*

Maj 2002

- 4 DIS Syd, Eslöv. Skanning av bilder
- 8 DIS-ÖST: Öppet hus i OSTkupan, Stockholm, 18.00-21.00: Kom med frågor och problem eller bara för att fika.
- 25 DIS SYD, Höganäs. Orts- och karthantering

Augusti 2002

- 24-25 Släktforskarstämma i Borlänge

Oktober 2002

- 12 DIS SYD. Höstmöte med 10-årsjubileum i Staffanstorp

Regionalt



Vårprogram

■ **Lördagen den 23 februari** kl 11.00 i Mitthögskolans lokaler i Campus Sundsvall, Åkroken (Kornboden, Holmgatan 10, Sundsvall) har vi **Årsmötet 2002**. Program: 11.00 Årsmötesförhandlingar, därefter fikapaus. 12.15 **Digital hantering och lagring av gamla bilder. Olof Ulander visar och berättar**. Medlemmarna ges även tillfälle att söka på föreningens olika **CD-skivor**, få hjälp att lösa ev. problem med **DISGEN**, se hur programmet **Reunion** för MAC fungerar, lämna **DISBYT-utdrag**, samt få information om kursverksamheten..

■ **Lördagen den 23 mars** kl 11-15 i Forskarhörnan (vid forskarcellererna intill Medelpadsarkiv) i Kulturmagasinet, Sundsvall, har vi en **Workshop i bildskanning och CD-bränning**. Kom och skanna dina bilder och bränn dem på en CD!

■ **Lördag-söndag den 6-7 april** har vi en **Workshop i Disgen 8** i Sundsvall. Du som använder DG8 kan här få dina ev. frågor besvarade. **Anmälan** till Bernth Lindfors på tel 060-31524.

■ **Måndagen den 8 april** kl 17-20 i Studieförbundets lokaler, Nygatan 11, Hudiksvall, har vi i samarrangemang med Hudiksvallsbygdens Släktforskarförening ett **Öppet Hus med Gagg-träff och Workshop i Disgen 8, bildskanning och CD-bränning**. Du som använder DG8 kan här få dina ev. frågor besvarade. Kom och skanna dina bilder och bränn dem på en CD!

■ **I april** planeras i samarrangemang med **Midälva Genealogiska Förening** en **Gagg-träff i Indal**. Vidare in-

formation kommer på föreningarnas hemsidor samt i MGF-Nytt nr 2/2002.

■ Finns intresse för en **Uppfriskningskurs i Disgen8?** Vi tror att en tvådagarskurs (lördag-söndag) är lämplig. Vi håller till på den ort som önskas av deltagarna eller där det blir 4-8 deltagare. Egna forskningsdata och egen utrustning bör varje deltagare stå för. Intresseanmälan görs till föreningens utbildningsansvarige, Bernth Lindfors, tel 060-315 24, snarast. Start när tillräckligt intresse finns.

■ I övrigt anordnas kurser i **Bildhantering** och att **Skapa släktbok** om intresse finns. Intresseanmälan görs till föreningens utbildningsansvarige, Bernth Lindfors, tel 060-315 24.



Häromdagen blev jag riktigt glad. Bakgrunden är att jag, och tydligen även andra Disbyt-ombud, ibland får utdragsfiler på diskett utan följebrev eller som bifogad fil i ett mejl, nästan eller helt tomt i övrigt. I det senare fallet misstänker man ju starkt att ett elakt virus kan finnas men med ett bra antivirusprogram i ryggen så vågar jag för det mesta öppna filen och hittills har det inte funnits något sådant otyg med i spelet. Men det blir så operosligt och man känner sig behandlad som en automat, trots att man för det mesta lägger ner en hel del omsorg på de enskilda bidragen och försöker rätta de enskilda bidragen efter bästa förmåga för att det skall bli så många Disbyt-träffar som möjligt för var och en. Oftast hör man inte ett knäpp efteråt, någon gång kommer det ett värmande och glädjande tack. Men så kom något alldeles extra i form av dessa ord: *Tack för allt så grundligt arbete som ni på DIS lägger ner. Det är något av det förstådigaste jag gjort, att bli medlem hos er. Gissa vad glad man blev!*

I södra landsändan har vi just nu mest regn och blåst men ganska många gläder sig åt att titta på vår hemsida och särskilt då under rubriken Båstad. Vi har där kunnat presentera ett försök till rekonstruktion av de brunna kyrkoböckerna där. Två flitiga och duktiga medlemmar har dammsugit de mantalslängder och annat som de kunnat komma över och lagt in alla upphittade personer i DISGEN tillsammans med deras anförvanter om sådana hittats. Det hela har sedan överförts till ett mycket bra presentationsprogram, Dynamic Family Tree, DFT (sökbart på namn) samt i ett sökbart Orts- och yrkesregister. Läs mer själva på

www.dis-syd.m.se/bastad/

om projektet och om DFT, som kan vara värt att ha i åtanke i många sammanhang. Glöm heller inte att passa på att se om det finns något matnyttigt för dig under rubriken 'Tips' i vänsterkanten.

I övrigt ser vi fram emot årsstämman för Skånes Genealogiska Förbund, SGF, den 6 april. Samma dag ställer vi upp och visar DISBYT-basen i Markaryd för medlemmarna i Kronobergs Genealogiska Förening, KGF. Lördagen därpå, 13/4, har vi själva årsmöte i Kristianstad och på söndagen skall vi sedan vanligt besöka Hembygdsgården i Degeberga, som då har Släktforskar dagar. Vi skall också vara med och fira HGF på deras 20-årsjubileum samt åka till Kallinge i Blekinge på en tematräff ang. datorn i släktforskningen. Detaljer finns under rubriken **På gång**.

Ove Billing

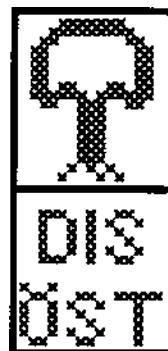

DIS-ÖST, DIS regionförening i Storstockholmsområdet, kör igång igen under våren med ett digert program. Vi har haft temakvällar om olika e-postprogram, frågekväll kring DISGEN 8

samt Tjejkväll. Tjejkvällen inleddes med kampsång för att få upp stämningen. Sedan var frågan fri kring DISGEN och andra datorrelaterade problem och det blev många frågor under de två timmar vi höll på.

Temakvällarna fortsätter med bl.a. export från DISGEN 6 och 7 till 8, allt om DISGEN-orter, digitala bilder, Mac-kväll med Reunion, DISBYT, nyutkomna CD-skivor, göra hemsida med hjälp av DISGEN, presentation av vår A1-plotter för bl.a. utskrifter i storformat från DISGEN samt hur man gör en släktbok utgående från DISGEN.

Under våren kommer vi att besöka Riksarkivet med föreläsning och demonstration av de hjälpmedel, bibliotek och lokaler som RA erbjuder oss släktforskare. En dagstur till Släktforskarnas Hus i Leksand tillsammans med någon annan förening planeras längre fram i vår.

Årsmötesföredraget den 9 mars hålls i år av Marit Åhlén, som berättar om Gerlög från Svartsjölandet, Ulf i Skålhamra, Finnvidssönerna på Älgesta och Jarlabanke i Täby och deras familjer som de kan följas i runstenarnas texter.

Vår kursverksamhet sätter fart igen i februari. Denna omgång kommer vi att ha dels rena nybörjarkurser, dels påbyggnadskurser för dem som har kunskaper motsvarande nybörjarkursen. Vi hyr moderna datasalar i samma hus där vår föreningslokal OSTkupan ligger.

DIS-ÖST har även besökt andra föreningar, t.ex. SeniorNet och Storstockholms Genealogiska Förening, för att berätta om datorbaserad släktforskning, släktforskarprogram, främst då DISGEN naturligtvis, DISBYT samt släktforskning på Internet. För föreningar där medlemmarnas intresse för släktforskning håller på att väckas är Lennart Ekmans bildspel om släktforskning en utmärkt introduktion.

Jag rekommenderar verkligen dig som är medlem i DIS och bor i Stockholmsområden men ännu inte har blivit medlem i DIS-ÖST att även gå med i DIS-ÖST. Det kostar bara 60 kr per år och du får mycket för pengarna!

Aktuellt kalendarium för DIS-ÖST finns i Diskulogen, på DIS hemsida och mer aktuellt på DIS-ÖST:s hemsida:

www.abc.se/~mm/dis-ost.

Marianne Munktell

Fadderlista

Det har visat sig att faddrar i Stockholm fortfarande får oproportionerligt stort antal kontakter, troligen för att dom står först på listan. På försök vänder vi därför listan, som alltså denna gång är sorterad i omvänd postnummerordning.

Om alla väljer fadderkontakt någorlunda i närheten av där man bor, så bör det bli en jämn fördelning av kontakterna.

En annan nyhet är att vissa faddrar angivit om dom helst vill ha telefonsamtal på dagtid eller på kvällstid eller både och. Detta är markerat med "dag" och/eller "kv" efter telefonnumret. Tänk också på att det ofta kan vara praktiskt att ta den första kontakten med en fadder via e-post.

Faddrar med DISGEN/PC-inriktning

Laila Larsson, Tungatan 18,
934 32 KÅGE, tel 0910-720041,
tun.larsson@telia.com

Anneli Alenius, Galoppvägen 8,
921 41 LYCKSELE, tel 0950-14647,
anneli.alenius@swipnet.se

Sigurd Nygren, Måttgränd 80,
906 24 UMEÅ, tel 090-186487 kv,
fax 090-140930,
sigurd.nygren@ersboda.ac

Lennart Näslund, Nordanås 1071,
891 92 ÖRNSKÖLDSVIK, tel 0660-
372109 kv, fax 0660-42109,
lintagan@home.se

Annika Lindqvist, Lejdavägen 13,
865 32 ALNÖ, tel 060-558339,
ann.lin@telia.com

Ove Westin, Pl 5130, 860 13 STÖDE,
tel 0691-10035,
ove.westin@sundsvall.nu

Arne Bixo, Tunforsgatan 5,
840 12 FRÄNSTA, tel 0691-30502,
arne.bixo.dis@home.se

Sven Schylberg, Grytan 438,
834 98 BRUNFLO, tel 063-20701 kv,
slb312r@tninet.se

Arne Söderström, Kyrkbyn 198,
825 93 NJUTÅNGER, tel 0650-70091,
arnesm@algonet.se

Tommy Forsström, Stenbergsvägen 21,
824 91 HUDIKSVALL, tel 0650-14925,

tommy.forsstrom@telia.com

Tony Rödin, Flintvägen 3 A,
821 51 BOLLNÄS, tel 070-3506304,
tony.rodin@home.se

Gösta Olsson, Sjömyra 2887,
820 60 DELSBO, tel 0653-12051 kv,
gosta.olsson@mbox310.swipnet.se

Claes Embäck, Yxbergsvägen 7,
804 25 GÄVLE, tel 026-192500 kv,
claes.emback@swipnet.se

Jörgen Fryxell, Tallstigen 13,
771 40 LUDVIKA, tel 0240-13482 kv,
fryxell@dalnet.se

Jan Wallin, Eklundavägen 18,
702 17 ÖREBRO, tel 019-183830 kv,
jan.wallin.orebro@telia.com

Bengt Hammarström, Villagatan 19,
691 41 KARLSKOGA, tel 0586-36587
dag+kv, bengt.hammarstrom@swipnet.se

Jan Tengelin, Tjäderstigen 4,
671 30 ARVIKA, tel 0570-16187,
fax 0570-16187, jantengelin@telia.com

Gunnar Jonsson, Älvhagsgatan 25,
661 40 SÄFFLE, tel 0533-10559, fax
0533-10559, kilagenealogen@swipnet.se

Stig Svensson, Runeby, 642 95 FLEN,
tel 0157-70138, runeby@algonet.se

Elisabeth Molin, Snevide,
620 11 HAVDHEM, tel 0498-481377,
fax 0498-481585,
elisabeth-molin@swipnet.se

Kurt Gustavsson, Nicolai Karlberg,
611 92 NYKÖPING, tel 0155-59112
dag+kv, kurt.g@swipnet.se

Karl Edvard Thorén, Kullagatan 10,
582 26 LINKÖPING, tel 013-101151
dag+kv, fax 013-312276,
karlet@algonet.se

Ingemar Johansson, Hallgatan 8,
578 31 ANEBY, tel 0380-40173 dag+kv,
ingemaraneby@telia.com

Lars-Bertil Nilsson, Box 53,
549 02 MOHOLM, tel 0506-20910 kv,
lars-bertil.nilsson@telia.com

Rune Johansson, Ljungvägen 4,
542 32 MARIESTAD, tel 0501-15682,
gentiana@pp.sbbs.se

Thage Petrusson, Wennerbergsvägen 13,
531 34 LIDKÖPING, tel 0510-25864,
fax 0510-25864,
thage.petrusson@telia.com

Karl-Erik Lerbro, Muraregatan 6 D,
511 55 KINNA, tel 0320-35502 dag+kv,
karl-erik.lerbro@telia.com

Forts. på nästa sida!

Kent Lundvall, Fredagsvägen 42,
451 63 UDDEVALLA,
tel 0522-74740 kv, k.lundvall@telia.com

Roger Björkstam, Tungevägen 74,
442 50 YTTERBY, tel 0303-92538,
rogerbj@tripnet.se

Sven Johansson, Afzeliivägen 7 A,
441 41 ALINGSÅS,
tel 0322-13849 dag+kv,
sven.johansson@mbox343.swipnet.se

Björn Samuelsson, Garvaregatan 6,
441 35 ALINGSÅS,
tel 0322-12689 dag+kv,
bjorn.samuelsson@mailbox.swipnet.se

Jan-Åke Thorsell, Björkedalsgatan 7,
426 68 V. FRÖLUNDA, tel 031-291155,
jama.thorsell@mail.bip.net

Ingrid Lännestad, Silleskärsgatan 89,
421 59 VÄSTRA FRÖLUNDA, tel 031-
471847 dag+kv, i.s.lannestad@swipnet.se

Björn Molin, Silleskärsgatan 81,
421 59 V. FRÖLUNDA, tel 031-459880,
brento.molin@telia.com

Björn Strahl, Mariagatan 15,
383 32 MÖNSTERÅS,
tel 0499-13639 dag+kv,
bjorn.strahl@sal.pp.se

Jan Jutefors, Ryssbyvägen 15,
380 30 ROCKNEBY,
tel 0480-66565 kv,
fax 070-6123455, jan.jutefors@telia.com

Arne Sörlöv, Box 82,
370 17 ERINGSBODA, tel 0455-70304
dag+kv, arne@sorlov.com

Ove Billing, Torngatan 13,
312 31 LAHOLM, tel 0430-14120,
fax 0430-14120,
ove@dis-syd.m.se

Rune Jönsson, Orienteringsgatan 4,
291 66 KRISTIANSTAD, tel 044-245217,
runejoensson@swipnet.se

Gunnar Persson, Magisterallén 5,
263 58 HÖGANÄS,
tel 042-330515 kv, gunnar@dis-syd.m.se

Arne Hallberg, Eksjögatan 13,
252 51 HELSINGBORG,
tel 042-212232 kv, arne.h@dis-syd.m.se

Stig Aronsson, Lokes väg 3,
246 31 LÖDDEKÖPINGE,
tel 046-709755, stig.aronsson@telia.com

Jan Nilsson, Box 96,
245 21 STAFFANSTORP, tel 046-255788
kv, fax 046-250391, jan@dis-syd.m.se

Björn A. Janson, Lärkgatan 25,
243 31 HÖÖR,
tel 0413-22974, janson.bjorn@telia.com

Anders Larsson, Storgatan 17,
233 31 SVEDALA, tel 040-400233,
anders.larsson@mbox412.swipnet.se

Holger Andersson, Remmaregränden 1,
226 51 LUND, tel 046-248069 kv,
holger.andersson@lund.se

Krister Olofsson, Ängdalavägen 34,
217 47 MALMÖ, tel 040-981967,
krister@dis-syd.m.se

Carl-Göran Backgård, Guckuskovägen 12,
184 35 ÅKERSBERGA, tel 08-54061136,
genealogist.bica@mbox328.swipnet.se

Carl Olof Sahlin, Högomsvägen 38,
183 50 TÄBY, tel 08-7563314, fax 08-
4461318, carl-olof.sahlin@teamtsp.se

Göran Tengné, Kyrkvägen 13,
182 74 STOCKSUND, tel 08-7556356
dag+kv, fax 08-7556356, ght@abc.se

Stig Geber, Greens väg 5,
147 63 UTTRAN, tel 08-53030734 kv,
s.geber@wineasy.se

Rolf Ahlinder, Svartbäcksgården 667,
136 59 HANINGE, tel 08-7771996 kv,
rolfa@slb.mf.stockholm.se

Björn Hellström, Önskehemsgatan 8 4tr,
124 54 BANDHAGEN, tel 08-361236
dag+kv, fax 0708-361246, bjorn@bhi.se

Lars Nordwall, Götgatan 99,
116 62 STOCKHOLM, tel 08-55603282,
fax 08-55603289, lars.nordwall@telia.com

Marianne Munktell, Sankt Eriksgatan 56 5
tr, 112 34 STOCKHOLM, tel 08-6547832
kv, mm@abc.se

Faddrar i Norge

Alf Christophersen, Solbakken,
NO-4909 SONGE,
tel +47-37164209, fax +47-22851532,
alf.christophersen@basalmed.uio.no

Knut Egil Hamre, Gimlevn. 60,
NO-1786 HALDEN,
tel +47-69176169, hamre@halden.net

Faddrar i Finland

Signar Bäckman, Kyrkoesplanaden 7 D,
FI-65100 VASA, tel +358-63126436,
fax 358-6-3126436,
sbackman@kolumbus.fi

Henrik Mangs, Kyrkoesplanaden 18 A12,
FI-65100 VASA, tel +358-63322342 kv,
henrik_mangs@hotmail.com

Faddrar med Mac-inriktning

Sven Olby, Ragnaröksgatan 12,
723 55 VÄSTERÅS, tel 021-20494,
soy@mdh.se

Inger Ragnhult, Wennerbergsgatan 34,
431 39 MÖLNDAL, tel 031-274207, fax
031-274207, ragnhult@telia.com

Kerstin Olsson, Östra Strö 2602,
241 91 ESLÖV, tel 0413-31025,
fax 0413-31025, kerstin@dis-syd.m.se

Kerstin Bjernevik, Kaskögatan 18,
164 76 KISTA, tel 08-7511630,
hans.bjernevik@swipnet.se

Faddrar med Reunion- inriktning

Kerstin Farm, Krönvägen 33 B,
856 44 SUNDSVALL, tel 060-679111,
kerstin.farm@telia.com

Gunilla Hermander, Vattengatan 10,
824 42 HUDIKSVALL, tel 0650-94188,
macnilla@telia.com

Inge Ledje, 2483 Hulebäckseröd,
266 98 HJÄRNARP, tel 0431-455254,
inge.ledje@telia.com

Helge Olsson, Västergatan 28,
231 70 ANDERSLÖV,
tel 0410-20002, helge.o@telia.com

Faddrar med Holger- inriktning

Tony Jonsson, Sidensvansvägen 35,
871 65 HÄRNÖSAND, tel 0611-511333,
tony.jonsson@swipnet.se

Birgitta Gustafsson, Västansjö 11,
774 97 FORS, tel 0226-31050,
birgus@swipnet.se

Kenneth Mörk, Bergslagsgatan 17D,
733 32 SALA, tel 0224-77572, fax 0224-
77572, kmsala@swipnet.se

Christina Nygren, Kurirgatan 26 B,
254 53 HELSINGBORG, tel 042-282355,
nygren.bc@telia.com

Stefan Macklin, Gabrielsvägen 18,
152 50 SÖDERTÄLJE, tel 08-55085363,
stefan.macklin@telia.com

Lennart Ekman, Erik Dahlbergsallén 11
6tr, 115 20 STOCKHOLM,
tel 08-6606789,
kickie.lennart.ekman@swipnet.se

Postorder

DIS Postorder

Du kan även göra din beställning på DIS hemsida <http://www.dis.se>

Priser i SEK. Porto ingår om inget annat anges! Vi reserverar oss för eventuella prisändringar. Se alltid senaste numret av Diskulogen. Leverans sker per brev eller mot postförskott! Uppge alltid ditt **medlemsnummer** (se din adress på tidningens baksida) vid beställning!

DIS-pin i emalj och gulmetall

- Medlemspris (inkl. porto) 25:-

Äldre nr av Diskulogen

I mån av tillgång 20:- /nr

Släktforskarprogram DISGEN

OBS: Programmet säljs endast till medlemmar. Porto och ev. postförskottsavgift tillkommer vid nyinköp.

DISGEN 8 för Windows 95 eller senare

- Nytt program, pris 600:-
 Uppgradering från tidigare DISGEN-versioner 250:-

Demoversion av DISGEN 8

Finns att hämta på DIS hemsida!

"Read only"-version av DISGEN 8

På gång, kontakta DIS expedition!

DISGEN 7 för Windows 3.x/95

- Nytt program 475:-
 Uppgradering till v 7.0 250:-
 "Read-only"-version som bara kan läsa och visa DISGEN-data 200:-

Demoversion av DISGEN 7

- Komplet program med begränsad lagringskapacitet 50:-

OBS: Programvillkor

DISGEN-programmen säljs endast till DIS medlemmar. Med programmet följer en fyllig användarhandledning. Köparen förbinder sig att inte kopiera (till annat än egen säkerhetskopia) eller på annat sätt överlåta programmet till tredje person. DIS kan inte göras ansvarig för eventuell skada eller förlust som kan uppstå genom programmets användning. Defekt diskett / CD återsändes till DIS för gratis utbyte.

Böcker

Sorsele - samesläkter

av Thea Hälleberg

- Pris: 300:-

Register till Vigsellängder

Format: A4 häftad, vissa endast på mikrokort (se listan) Porto tillkommer!

Församling Tidsperiod Pris

Bohuslän

- Backa 1826 - 1861 75
 Säve 1826 - 1860 75

Dalarna

- Silvberg 1663 - 1774 50

Gotland

- Öja 1745 - 1860 75

Gästrikland

- Österfärnebo (3 mikrokort) 1688 - 1862 45

Halland

- Årstad 1714 - 1860 75

Hälsingland

- Los 1752 - 1775, 1847 - 1861 50

Skåne

- V. Karup 1689 - 1860 200

Småland

- Granhult 1696 - 1850 75
 Lidhult 1823 - 1860 75
 Marbäck 1643 - 1860 125
 Öjaby 1693 - 1860 50

Södermanland

- Grödinge 1798 - 1861 100

Uppland

- Roslagsbro 1688 - 1861 200

Värmland

- Bjurkärn 1702 - 1860 150
 Gräsmark 1750 - 1805, 1838 - 1860 150
 Karlanda 1694 - 1704, 1767 - 1795 50
 Långserud (3 mikrokort) 1693 - 1860 45
 Rudskoga 1689 - 1869 150
 Södra råda 1685 - 1860 100
 Visnum-Kil 1706 - 1860 150

Västergötland

- Angered 1753 - 1773, 1845 - 1865 75

- Hillared 1722 - 1825, 1848 - 1852, 1858 - 1860 75
 Hyringa 1718 - 1830 75
 Håcksvik 1704 - 1860 75
 Levene past. (4 mikrokort) (Levene, Long, Slädene, Sparlösa) 1688 - 1860 60
 Länghem 1690 - 1855 100
 Längnum 1721 - 1840 75
 Malma 1708 - 1831 75
 Ö Frölunda 1728 - 1861 75

Östergötland

- Lillkyrka 1667 - 1860 50
 Ö Skrukeby 1635 - 1860 100

Programmet DISFOR

för framställning av släktforskarförteckningar. Program inkl. handledning levereras kostnadsfritt till Släkt- och Hembygdsföreningar.

Sveriges

Släktforskarförteckning

1997 års utgåva är slutsåld. En regelbundet uppdaterad utgåva finns tillgänglig på Internet för sökning. Se www.dis.se

Bli medlem i DIS!

Om Du inte är medlem tidigare kan du bli det **samtidigt som du beställer programmet DISGEN!** (Annars använder Du bara ett inbetalningskort - postgirot är 14033-5. Märk talongen med "Ny medlem")

- DIS årsavgift år 2001: 100:-
 DIS SYD +50:-
 DIS-VÄST +50:-
 DIS-ÖST +60:-
 DIS-MITT +60:-
 DIS-Aros +50:-
 DIS-Småland +50:-

Jag beställer ovan markerade artiklar. Jag accepterar också programvillkoren vid köp av DISGEN.

Ny medlem / Medl.nr:

Namn:

Adress:

Postadr:

Telefon:

POSTTIDNING B

Avs:
Föreningen DIS
Gamla Linköping
582 46 LINKÖPING

BEGRÄNSAD
EFTERSÄNDNING
vid definitiv efter-
sändning återsänd
försändelsen med nya
adressen på baksidan.

DIS - Föreningen för datorhjälp i släktforskningen

DIS syfte

"Att undersöka och utveckla möjligheter att utnyttja datorhjälp i släktforskningen och sprida kunskap härom samt i övrigt stimulera svensk släktforskning."

DIS verksamhet

DIS bedriver olika typer av verksamheter:

- Ger ut medlemstidning och Faktanyckar.
- Driver en rikstäckande Fadderverksamhet med hjälp ett 60-tal erfarna och datorkunniga släktforskare.
- Driver olika utvecklingsprojekt
- Driver registerframställningsprojektet DISREG (register till kyrkoböcker, forskarförteckningar, mm)
- Har en hemsida på Internet med information om föreningens verksamhet, DIS Forum och sökmöjligheter i Sveriges Släktforskarförteckning och databasen DISBYT <http://www.dis.se>
- Tillhandahåller servicen DISBYT med databas för byte med hjälp av dator.
- Erbjuder medlemmarna arkivfunktion för datalagrat släktmaterial (DIS Arkiv)
- Driver forskarstuga i Linköping med möjligheter att söka i olika databaser (med bl a Linköpings Historiska databas, Soldatregister och en mängd CD-skivor för släktforskning)
- Deltager med presentationer och utställningar hos och med andra släktforskarorganisationer
- Håller kontakt med systerföreningar i andra länder och medverkar i nordiska symposier kring datorhjälp i släktforskningen.
- Stimulerar och stöder verksamheten i regionala DIS-föreningar (fn DIS-ÖST, DIS-VÄST, DIS SYD, DIS-MITT, DIS-AROS och DIS Småland).
- Bedriver kursledar- och användarkurser i datoranvändning inom släktforskning (i första hand i användningen av DISGEN).
- Bevakar den datortekniska utvecklingen i syfte att finna verktyg och tillämpningar lämpade som stöd för släktforskningen.

Medlemskap

"Medlem är envar för föreningens syfte intresserad person som anmält sig som medlem och som erlagt av årsmötet

beslutad avgift." Institutioner eller organisationer kan alltså inte vara medlemmar i DIS. Däremot kan föreningens medlemstidning beställas. Av DIS kända släktforskarföreningar och andra intresserade organisationer och institutioner erhåller tidningen utan kostnad.

Vill du bli **ordinarie medlem** använder du postens inbetalningsblankett för postgiro, fyll i DIS postgironummer 14033-5, ditt namn, adress och telefonnummer.

Person i samma familj kan bli **familjemedlem** för halva avgiften. En förutsättning är att den ordinarie medlemmen och familjemedlemmen har samma adress. Familjemedlemmen erhåller inget eget exemplar av Diskulogen.

Du kan även bli medlem i DIS regionala föreningar. Adresser och aktuella medlemsavgifter finner du på tidningens andra sida (omslagetets främre innersida).

Hur beställer jag programmet DISGEN?

Programmet DISGEN säljs endast till DIS medlemmar. Du använder den beställningsblankett som finns på föregående sida. Ange medlemsnummer, namn och adress. Sedan skickar du in den till DIS. Du kan också sända din beställning på fax till DIS eller använda den elektroniska beställningsblanketten på hemsidan. Programmet levereras (CD och användaranvisningar) per postförskott. Leveranstid är normalt högst 1 vecka. I samband med längre helger och under semestertid kan leveranstiden bli ytterligare förlängd.

Hur byter jag från äldre version av DISGEN?

Du som har en äldre version av DISGEN, eller om du bytt dator, kan byta programversion till reducerat pris. Gör så här: Skicka in en beställning (använd beställningsblanketten här i Diskulogen eller den på DIS hemsida). Glöm inte att ange dator- och disketttyp om du bytt dator. **Självfallet skall du ha varit medlem från tiden för föregående programköp för att få denna rabatt.**

Hur gör jag om jag har fel i programmet?

Faddrarna är de mest lämpade att hjälpa till i akuta frågor. Även om du misstänker fel i programvaran ska du kontakta en fadder för att få hjälp att komma runt problemet. Om det är ett programfel som går att återskapa, så hjälper de till med att vidarebefordra felet till DIS utvecklare. Om din fadder inte kan lösa problemet omedelbart, så fortsätter de att försöka att klara ut det med hjälp av sina fadderkollegor eller andra funktionärer i föreningen och återkommer till dig.

Glöm inte att du skall bifoga frankerat svarskuvert med din adress angiven!