



Diskulogen

med
SLÄKTFORSKARNYTT

Nummer 58, juni 2002

ISSN 1101-3826

© Föreningen DIS

Protokoll från årsmötet



Läs hela föredraget om
**Nya
Folkbokföringen**
Björn Sjökvist från
Riksskatteverket berättar



Så kan du använda
GPS
i släktforskningen

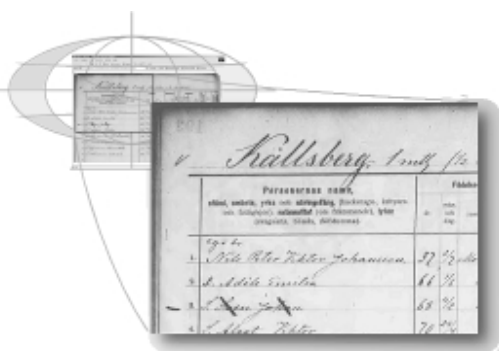

**Släktforskning i
original via Internet**



Nya **DIS Forum**

Innehåll

Kontakt

Aktuella adresser 2

Linköping

Ordföranden har ordet 3

DIS Forskarstuga 3

Redaktör(er) sökes 3

Rapporter

22:a ordinarie årsmötet i
föreningen DIS 4

DIS 4:e styrelsuppleant

Eva Dahlberg 5

Släktforskning

CD:n "Svenska ortnamn" 6

Riks-antikvariets Bilddatabas

"Kulturmiljöbild" 6

Om släktforskning i Nya
folkbokföringen - nu och i
framtiden. 7

DISGEN

Mac-spalten 12

DISGEN-utvecklingen 12

Medlemmarna

Nya DIS Forum 13

Avlidna medlemmar 13

16.000:e medlemmen 18

Teknik

Lite om hemsidor, e-post,
Internet och GPS 14

"Släktforskning i original via
Internet" 16

"Skaffa en scanner – så är
det bara att köra!" 17

På gång

Kalender 18

Insändare

Bilder i DISGEN 18

Angående spam 18

Efterlysning

Regionalt

DIS-MITT fyller 10 år 20

Rapport från DIS Syd 21

Anbyttardag 21

Faddrar

DIS Postorder

..... 23

Diskulogen
med
SLÄKTFORSKARNYTT

**Medlemsblad för
Föreningen för
datorhjälp i
släktforskningen**

Ansv. utgivare: **Sture Bjelkåker**
Diskulogen utkommer med 4 nr /år.

Föreningen DIS

Adress: Föreningen DIS
Gamla Linköping
582 46 LINKÖPING
Telefon: 013 - 14 90 43
Fax: 013 - 14 90 91
E-post: dis@dis.se
Hemsida: http://www.dis.se
DIS postgiro: 14033-5
Ord. medlemskap: SEK 100:- / år.
Familjemedlem: SEK 50:- / år
(erhåller ej eget ex. av Diskulogen).

Redaktör: Björn Johansson

Bronsåldersgatan 21,
589 51 LINKÖPING
013-158831
diskulogen@dis.se

Tryck: Livrena Grafiska, Kungälv
Upplaga: 18.500 ex

**DIS Expedition och
Forskarstuga**

Besöksadr: Hovslagaregatan 3,
Gamla Linköping
Öppet: Öppet: Månd-fre 9-16.
Lunchstängt 12-13.

På sommaren är Forskarstugan även
öppen 12-16 de flesta helger. Ibland
extra öppet på kvällar och helger. Ring
gärna före besök.

Kansli: **Ragnhild Bergström**
Roland Karlsson
Urban Windahl
Telefon: 013 - 14 90 43
Stugvärd: **Roland Karlsson**
013 - 705 27

DIS styrelse 2000 - 01

Ordförande: **Sture Bjelkåker**,
Hässlegatan 5, 589 57 LINKÖPING,
013-150902, mobil 070-5916062,
fax 013-160762, ordf@dis.se
Vice ordförande: **Olof Cronberg**,
Södra Järnvägsg. 21 A,
352 34 VÄXJÖ, 0470-21763,
olof.cronberg@abc.se
Sekreterare: **Maria Holmgren**,
Björkhagsv. 14, 184 38 ÅKERS-
BERGA, 08-54069972,
maria.holmgren@dis.se

Kontakt

Kassör: **Gunder Gröning**, Ekholmsvägen
45,
589 29 LINKÖPING, 013-152012,
kassor@dis.se

Olov Fahlander, Vallmog. 11,
582 46 LINKÖPING, 013-135165,
wmy962b@tinet.se

Christer Gustavsson, Aftong. 54,
589 53 LINKÖPING, 013-162619,
christer.gustavsson@dis.se

Björn Hellström, Önskehemsg. 8 4tr,
124 54 BANDHAGEN, 0708-361236,
fax 0708-361246, bjorn@bhi.se

Bo Kleve, Solhaga 7,
582 47 LINKÖPING, 013-104204,
bok@dis.se

Bernth Lindfors, Forellv. 12,
862 40 NJURUNDA, 060-31524,
bernth.lindfors@swipnet.se

Monika Krantz (suppl), Linåkersv. 38,
238 36 OXIE, 040-546233,
krantz.monika.e@telia.com

Marianne Munktell, (suppl)
S:t Eriksgatan 56 5 tr, 112 34
STOCKHOLM, 08-6547832
mm@abc.se

Kjell Weber, (suppl) Källarbanken 11,
423 46 TORSLANDA, 031-563477
wbr@swipnet.se

Eva Dahlberg, (suppl) Brunnsgratan 32,
553 17 JÖNKÖPING, 036-160657,
edah@bonetmail.com

Valberedning

Sammanställande: **Björn Molin**,
Silleskärsgr. 81, 421 59 VÄSTRA
FRÖLUNDA., 031-459880,
brento.molin@telia.com

DIS regionföreningar

Medlemsavg. betalas via DIS postgiro.

DIS-Aros, Ekevägen 2 B,
722 18 VÄSTERÅS
Ordf: **Brage Lundström**,
tel. 021-143361, ordf_aros@dis.se
Medlemsavgift + 50:-

DIS-Mitt, c/o Lennart Lindqvist
Lejdarvägen 13, 865 32 ALNÖ
Ordf: **Annika Lindqvist**,
Tel. 060-558339, ordf_mitt@dis.se
Medlemsavgift + 60:-

DIS-Småland, c/o **Ingvar Kärrdahl**
(ordf), Bäckvägen 18, 330 15 BOR,
tel 0370-650715, ordf_smaland@dis.se
Medlemsavgift + 50:-

DIS Syd, Box 96, 245 21 Staffanstorps
Ordf: **Jan Nilsson**, Tel 046-25 57 88,
ordf_syd@dis.se, Medl.avg + 50:-

DIS-Väst, c/o **Jan-Åke Thorsell** (ordf),
Björkedalsg. 7,
426 68 VÄSTRA FRÖLUNDA,
Tel 031-291155, ordf_vast@dis.se
Medlemsavgift + 50:-

DIS-Öst, Warfinges väg 16 4 tr, 112 51
STOCKHOLM
Ordf. **Carl-Olof Sahlin**,
Tel. 08-756 33 14, ordf_ost@dis.se
Medlemsavgift + 60:-

Internet

DIS hemsida: http://www.dis.se
Webbredaktör: **Urban Windahl**,
DIS exp, webmaster@dis.se

DIS Arkiv

Kjell Weber, se DIS styrelse,
dis_arkiv@dis.se

DISBYT-assistans

Skicka ditt DISBYT-utdrag till närmaste
DISBYT-ombud (Mac-användare skick-
ar dock alltid till Hans Vappula)

Carl Olof Sahlin, Högomsvägen 38,
183 50 TÄBY, 08-7563314,
carl-olof.sahlin@teamtsp.se

Björn Janson, Lärkgat 25, 243 31 Höör
0413-22974, janson.bjorn@telia.com

Ove Billing, Torngatan 13,
312 31 LA-HOLM, 0430-14120,
ove@dis-syd.m.se

Charlotte Börjesson, Tenorgatan 8,
421 38 VÄSTRA FRÖLUNDA,
031-478093,
charlotte.borjesson@telia.com

Hans Vappula, Hjorthallvägen 3 A,
438 93 LANDVETTER,
031-945132,
hans.vappula@hem.utfors.se

Rolf Eriksson, Barrskogsvägen 28, 590 49
VIKINGSTAD, 013-81283,
01381283@telia.com

Arne Johansson, S Storgatan 29 D,
590 80 SÖDRA VI, 0492-20520
arne@djursdala.net

Anna-Karin Gustafsson, Villavägen 20,
610 60 TYSTBERGA,
0155-260508, annakar@spray.se

Boine Nurmi, Ekevägen 2,
723 41 VÄSTERÅS, 021-417344,
boine@nurmi.nu

Tomas Sahlin, V. Långgatan 50,
852 37 SUNDSVALL, 060-158411,
tomas.sahlin@home.se

Linköping

Ordföranden

har ordet

Om nya folkbokföringen

Föredragsämnet vid DIS senaste årsmöte var mycket viktigt för den framtida släktforskningen, det märktes bl a på det förhållandevis stora antalet åhörare. Äntligen fick vi direkt av en ansvarig befattningshavare på Riksskatteverket reda på hur det ligger till med förverkligandet av de utlovade forskningsmöjligheterna i den nya datoriserade folkbokföringen från 1991 och framåt. Det ser ut att bli ganska anorlunda än vad som var tänkt från början. Idén med att RSV låter Arkivverket få tillgång till en stor aktuell databas med hela materialet verkar vettig, i stället för den ursprungliga tanken med diverse "längduttag" då och då. Vi vet dock ännu inte på vilket sätt Arkivverket tänker låta oss släktforskare kunna komma åt att forska i den stora databasen.

Genline

Om "datorhjälp" således kan bli ett nyckelord för forskning i Nya folkbokföringen, så gäller detsamma för forskning i det äldre materialet. Genline har här visat vägen när det gäller att datorisera åtkomsten av de gamla kyrkböckerna, medan själva forskningen fortfarande kan ske "i original" genom att vi kan tolka bilderna av kyrkboksidorna på våra datorskrämar. Genline har hittills sagt sig i första hand satsa på arkivmaterialet fram till ca 1895.

Känsliga uppgifter?

Återstår tiden 1895 - 1991. Här har på senare tid förekommit en välbehövlig genomlysning av hur det egentligen är med sekretessfrågorna. Vi har ju alltid fått höra om den 70-åriga sekretessen för kyrkboksuppgifter, men nu kryper det fram att sekretessen egentligen bara gäller sk "känsliga uppgifter". Problemet reduceras då till frågan hur dessa känsliga uppgifter kan särskiljas från ordinarie sekretessfria uppgifter, ett troligen knepigt men fullt lösbart problem. Sen bör det vara "fritt fram" för någon (blir det Genline eller kanske SVAR?) att digitalisera även 1900-talets kyrkböcker ...

DIS Forskarstuga

Stugvärd: Roland Karlsson
Öppet måndag - fredag normalt
8 - 16, under sommaren dessutom
lördag - söndag 12 - 16, under hösten
tisdag-kvällar 18-20 (ring gärna
013-149043 för kontroll!)



Höstens program

Träffar i Forskarstugan, Gamla Linköping första tisdagen varje månad (september-december) kl 19.00. Program ej fastställt. Publiceras på vår hemsida. Kom gärna med förslag.

CD-skiva saknas

CD:n "Famijeregister för Medelpad 1535-1800" har försvunnit från DIS expedition. Är det någon som vet var den finns, så hör av Er till DIS expedition.

**Vi ses väl på Släktforskar dagarna
24-25 augusti i Borlänge?**

DIS och alla regionföreningarna har en stor gemensam lokal, ORION. Även som medlem kan du här finna mycket matnyttigt!

Anbyte på Nätet

Om Internet således blir framtidens stora "forsksal" för kyrkböckerna, så är Internet redan nu ett gigantiskt forum för "anbyte" genom DISBYT, Rötter och alla andra fantastiska webb-platser för släktforskare. En fantastisk utveckling, som ännu bara har pågått ca 7 av de 22 år som DIS har funnits!

Sture B

Redaktör(er) sökes

Diskulogen var från början bara ett litet informationsblad för diskussion och dialog om DIS-GEN på några få sidor. Antalet exemplar var något tiotal. Idag har den vuxit till ett medlemsblad med en upplaga på snart 20.000 ex. Man blir ju alldeles blek! Jag har vid det här laget blivit helt fart-

Forska i Genlines hela utbud av kyrkböcker i vår forskarstuga

DIS har skaffat ett abonnemang så att du som medlem kan testa hur det är att läsa kyrkböcker över Internet. Du kan här forska i Genlines hela utbud! Se mer info om aktuellt utbud på Genlines egen hemsida

www.genline.se

Vi har abonnemanget i en dator som du erbjuds att boka 3 timmar åt gången. Du kan boka förmiddagspasset 9-12, eller eftermiddagspasset 13-16 måndag-fredagar.

**Ring först och boka tid!
013 - 14 90 43.
Välkommen!**

blind och kört vidare i invanda spår. Innan någon annan kommer och säger att man är ett fossil, tänkte jag efterlysa en eller flera efterträdare. Och du/ni behöver ju inte hålla på i 22 år!

Det är ett tacksamt uppdrag! Redaktionellt och layout-mässigt blir varje förändring ett lyft för läsarna. T.ex. står hela färgpaletten står till ditt/ert förfogande! Verktyget är f.n. PageMaker 6.

Material utöver det du själv kanske tar fram brukar, efter lite tjat, flyta in och efter varje sättning finns det i regel någon artikel som inte fått plats.

Är du intresserad? Eller känner du någon som skulle passa? Hör i så fall av dig till styrelsen eller undertecknad snarast, och helst före 1 sept!

Björn

**OBS: Manusstopp nästa
nummer är 5 sept 2002**

Rapporter



22:a ordinarie årsmötet i föreningen DIS

Söndagen den 17 mars 2002
kl 12.00 på
Linköpings Konsert & Kongress

1. Årsmötet öppnades av föreningens ordförande Sture Bjelkåker som hälsade de närvarande välkomna till dagens förhandlingar.
2. Röstlängden fastställdes
Gästbok gäller som röstlängd. 87 närvarande har antecknats.
3. Till justeringsmän – tillika rösträknare – att jämte mötesordföranden justera dagens protokoll valdes:
Ingvar Kärrdahl, Bor
Arne Fagerstedt, Linköping
4. Sture Bjelkåker redovisade att kallelse till årsmötet gick ut i Diskulogen nr 56 samt att kompletterande handlingar publicerades i Diskulogen nr 57 som postades under februari.
Mötet förklarade sig vara i behörig ordning utlyst.

5. Som presidium för att leda årsmötets förhandlingar valdes

Ordförande:

Gunnar Wenngren, Linköping

Vice ordförande:

Jan-Åke Thorsell, Västra Frölunda

Styrelsen utsåg som protokollförare:

Carl-Olof Sahlin, Täby

6. Styrelsens förslag till dagordning fastställdes med den förändringen som föranleddes av att punkt 8 saknades i förslaget.

7. Styrelsens berättelse för 2000/2001 (15 månader) över verksamheten föredrogs av Sture Bjelkåker. Mötet godkände verksamhetsberättelsen.

Den ekonomiska förvaltningen redovisades av Sture Bjelkåker. Den visar ett överskott på 836.200:-.

Sture Bjelkåker visade inventarieförteckningen som tillhör den ekonomiska redovisningen. Han nämnde även att principen för direktavskrivning av inventarier kommer att ändras vid nästa bokslut.

8. Revisorernas berättelse för verksamhetsåret som löpte från 2000-10-01 till 2001-12-31 lästes av Sven-Olof Ekström.

9. Mötet fastställde resultaträkningen och balansräkningen samt antog styrelsens förslag till att överskot-

tet skulle överföras till ny räkning.

10. Mötet beviljade styrelsens ledamöter ansvarsfrihet för verksamhetsåret 2000-10-01 till 2001-12-31.

11. Som underlag för verksamhetsplanen med riktlinjer för styrelsens arbete redovisade Sture Bjelkåker DIS Policy. Följande punkter i verksamhetsplanen kommenterades särskilt:

Styrelsens förslag till verksamhetsplan fram till och med år 2003 antogs av mötet.

12. Som bakgrund till budgeten visade Sture Bjelkåker den historiska medlemsutvecklingen och programvaruförsäljningen. Om föreningen fortsätter att utvecklas i samma takt kommer vi att vara 120 000 medlemmar om tio år. Budgeten baserar sig på 17300 medlemmar.

Styrelsens förslag till budget för innevarande verksamhetsår antogs av mötet.

13. Styrelsens förslag om oförändrade medlemsavgifter antogs av mötet, dvs 100:- för medlem och 50:- för familjemedlem att gälla under år 2003..

14. a. Till föreningens och styrelsens ordförande på ett år omvaldes

Sture Bjelkåker, Linköping

- b. Till föreningens och styrelsens vice ordförande på ett år omvaldes

Olof Cronberg, Växjö

- c1. Antal övriga ordinarie ledamö-

ter i styrelsen fastställdes av mötet till sju.

c2. Till övriga ordinarie ledamöter i styrelsen (halva antalet) för en period av två år valdes

Gunder Grunning, Linköping
Björn Hellström, Högdalen
Maria Holmberg, Äkersberga
Bo Kleve, Linköping

Kvarstår ytterligare ett år:

Olov Fahlander, Linköping
Christer Gustavsson, Linköping
Bernth Lindfors, Njurunda

d1. Antal styrelsesuppleanter ökades av mötet från tre till fyra.

d2. Till suppleanter i styrelsen och att tjänstgöra i nedan angiven ordning valdes:

Monica Krantz, Oxie (1),
vald på 2 år
Kjell Weber, Torslanda (2),
vald på 1 år
Marianne Munktell, Stockholm
(3), vald på 1 år
Eva Dahlberg, Jönköping (4),
vald på 2 år

e. Till revisorer på 1 år valdes

Stig Aronsson, Löddeköpinge
(yrkesrevisor)
Sven-Olof Ekström, Linköping

Till revisorssuppleanter på ett år valdes

Bo Wistrand, Linköping
Johan Schöld, Limhamn

f. Till valberedningen valdes efter omröstning

Björn Molin, Västra Frölunda
Lotta Hessel, Linköping
Rune Elofsson, Eksjö

Björn Molin utsågs till samman-

kallande.

Suppleanter till valberedningen valdes

Marianne Falkenströmer,
Gnesta
Ivar Forsström, Norrköping

g. Som ombud vid förbundsstämman med Sveriges Släktforskarförbund valdes

Sture Bjelkåker, Linköping
Kjell Weber, Torslanda,
DIS-VÄST
Carl-Olof Sahlin, Täby,
DIS-ÖST
Jan Nilsson, Staffanstorps,
DIS-SYD
Ingvar Kärrdahl, Bor,
DIS-Småland

15 Punkt 14 justerades av mötet omedelbart.

16 Motioner till årsmötet.

Inga motioner har inkommit.

17 Ärenden som av styrelsen hänvisats till årsmötet för avgörande eller i övrigt upptagits på dagordningen.

Inga ärenden har hänvisats till årsmötet.

18 Följande ärenden hänskjuts till styrelsen för avgörande:

Inga ärenden hänskjöts till styrelsen.

19 I samband med mötets avslutande rapporterade Olof Cronberg att DISBYT nu omfattar 1/7 av alla födda i Sverige under perioden 1750-1900.

Sture Bjelkåker framförde sitt tack till personalen.

Ordförande tackade styrelsen och övriga funktionärer för det gångna

året och avslutade därmed mötet

Linköping 2002-03-17

Carl-Olof Sahlin
Protokollförare

Gunnar Wenngren
Mötesordförande

(Ännu ej justerat)

Du som vill läsa de fullständiga möteshandlingarna, kan beställa dem från DIS Expedition.

DIS 4:e styrelse- suppleant Eva Dahlberg

Jag är agronom, jobbar på Jordbruksverket, bosatt i Jönköping men är hälften skåning och hälften norrbotning - dock uppvuxen i nordvästra Skåne. Jag är född mitt på 1960-talet och har släktforskat mer eller mindre sedan början på 1980-talet (började på Genealogisk Ungdoms tid!) - olika intensivt i olika perioder, ibland inget men aldrig nerlagt. Medlem i DIS (inkl. Syd och Småland) sedan 1996, även om dator skaffades först 1998.

Dessutom medlem i andra föreningar; både lokalt vid mina rötter (t.ex. Åsbo Släkt- och Folklivsforskare och Kalixbygdens forskarförening) och på riks nivå som stödjande medlem i Släktforskarförbundet och medlem i vänorganisationer som Emigrantinstitutets Vänner. Ingen van styrelseperson men är sedan februari 2002 ordförande i Jönköpingsbygdens Genealogiska förening.



Släktforskning

CD:n "Svenska ortnamn"

Viktig uppdatering!

Vi har tidigare uppmärksammat att x- och y-koordinater har varit omkastade i den annars så utsökta CD:n. I den senare upplagan är detta fel åtgärdat. Kontrollera därför vilken version du använder. Ett sätt är att t.ex. kolla koordinaterna på Linköping. Börjar X-koordinaten med "6.." har du rätt version.

Här följer ett utdrag av den information som du finner under Bokhandeln på Rötters sida:

"Tidigare visade skärmen samt de olika utskrifterna ombytta koordinater för X och Y vilket ställt till huvudbry för somliga användare, nu när DISGEN och kanske även andra program börjat använda koordinater för Ortsbestämning. De CD som levererats sedan mars 2000 har dock haft rätt presentation på skärmen samt den ena utskriften.

Programmet startar nu också i maximerat läge vilket underlättar för den som använder fast startlist.

Den nya versionen heter 1.04. Versionsnumret för sökprogrammet får man fram om man klickar på OM."

För att uppdatera en äldre version går du till Rötters sida

<http://genealogi.aland.net/bokhandeln>

Själva uppdateringsfilen finner du under cd, Svenska Ortnamn, Beskrivning och Senaste nytt.

Riks- antikvariets Bildtabas "Kultur- miljöbild"

www.raa.se
menyn "databaser"

Kulturmiljöbild innehåller digitaliserade bilder på kulturmiljöer från hela landet. Här kan du söka efter intressanta och spännande

byggnader, fornminnen, världsarv, städer, industriminnet och bilder på en mängd andra kulturmiljöer. Bilderna är från slutet av 1800-talet och framåt.

Utöver bilden du söker får du uppgifter om bildens typ och ursprung. Dessutom kan du beställa en kopia av bilden!

Ett utmärkt komplement till uppgifterna från Släktforskarförbundets gravstensinventering.

<http://www.genealogi.se/gravsten/index.htm>

Björn J

The screenshot shows a Netscape browser window displaying a photograph of a church. Below the photo is a metadata table with the following information:

Nettilltagare: Källgenombildning / Kyllén, Kristina	
Socken/Stift: GUNNARÖ	Län: HALLAND
Konnamn: FALCKENBERG	Landskap: HALLAND
Bildteknik: 1988-2.TIF	UpphovsRT: Kristina ATA
CD nummer: 236	
Övriga uppgifter	
Arkivsignum: K 1 C 1 239	Öfversikt: Band 44, top 2: 900120
Negativnummer: 1676/25	Negativserie: Ortnamn
Negativtyp: Glas	Negativformat: 6x9cm

At the bottom of the page, there is a link: [Lägg i handvägen!](#)

Om släktforskning i Nya folkbokföringen - nu och i framtiden.

Med tillstånd av föredragshållaren **Björn Sjökvist, Riksskatteverket**, spelades årsmötesföredraget in på ljudband och nedtecknades efteråt av **Roland Karlsson**. Föredraget presenteras här i ett något redigerat sammandrag av **Sture Bjelkåker**.

Historik

Tiderna förändras och folkbokföringssystemet likaså. Jag kom till Folkbokföringen 1989 i samband med att folkbokföringen skulle tas över från kyrkan. Min uppgift var att ta hand om registerlagstiftningen, sekretess, utlämnande av uppgifter, arkivbestämmelser och sådana saker. Så jag är ingen expert på folkbokföringens materiella regler, utan vad som är runt omkring det hela. Det finns ingen särskild punkt om släktforskning i mitt föredrag, det får Ni ha i bakhuvudet ändå.

Den nuvarande folkbokföringen har sett ut så sedan 1991. Det finns 116 olika skattekontor som har var sin databas, FBF, lokalt folkbokföringsregister. Dom är kopplade till varandra genom REF, referensregistret, så att om man skall söka en person i dagens system och man kommer fram till vilket personnummer han har, då får man gå till REF och se vilken lokal databas han finns i. Där finns alltså folkbokföringsuppgifterna. I referensregistret finns bara personnummer och namn på alla personer. Det är referensregistret som tilldelar personnummer när man föds eller invandrar.

Man började under hösten 1990 att kopiera alla personakter som fanns på pastorsämbetena, och det var de levande personernas akter man kopierade, plus alla emigrantakter. Personaktskopierna redigerades för att man skulle kunna lämna dem för registrering på



en registreringsbyrå. Man tog bara den senaste flyttningen innan kopieringen, så tidigare flyttningar finns inte med i databasen. Annars tog man med alla uppgifter, även det som kallades RUM20 i personakten. Där står lite smått och gott, det kan stå lite vad som helst där egentligen. Det kan vara till exempel ett beslut från någon rådstuga om någon skilsmässa eller någon annat.

Dessutom hade man då uppgifter om alla som hade dött sedan 1980 i ett annat datasystem, och då kunde man lägga in de uppgifterna, personnummer, namn, dödsdatum och det skattekontor man tillhörde när man dog.

Personposter

För varje person finns en s k *personpost* i folkbokföringen, vi kallar det inte personakt. För varje person har man personnummer, förnamn, mellannamn, efternamn, namn som ogift, födelsestid som i och för sig ingår i personnumret men om man inte har det är det födelsestiden. Födelsehemort, det är den församling som modern var folkbokförd i när ett barn föds, alltså en svensk födelsehemort. Det som står som födelseort, det är alltid utländsk födelseort. Det är de termerna som används i folkbokföringen Adress, det är adress till den fastighet som man är folkbokförd på, folkbokföringsadressen. Och så finns det även en särskild postadress som kom till 1991. Och det är om man vill ha sin post någon annan stans än där man är folkbokförd. Om man vill ha den i 6 månader så kan man få en särskild postadress. Det kan vara ett kontor eller till sin advokat eller vad det kan vara för någonting. Av någon anledning kan man vilja ha en annan adress än där man är folkbokförd. Men bägge adresserna finns hela tiden. Det finns även utlandsadress för dom

som är utvandrare. Och så har vi då själva folkbokföringsuppgiften, det är då fastighet. Lägenhetsbeteckning finns på försök i 2 församlingar, Högalid i Stockholm och i Gävle kommun tror jag. Man kan vara utan församling, man kan vara utan känd hemvist också.

Medborgarskap finns för alla personer och det kan vara upp till 3 medborgarskap. Har man ett svenskt medborgarskap så är det enbart det som redovisas i folkbokföringen, man tar inte in de andra medborgarskapen i så fall. Och civilstånd, det kan vara gift eller registrerad partner, skild partner, och skild, änka, änking, efterlevande partner. Så det som är intressant för er: De relationer som finns, för alla personer så redovisar man make, maka, barn, föräldrar, och det är oavsett ålder. Och upp upp till 18 år så har en person även en vårdnadshavare, den står också angiven, det behöver inte alls vara föräldern. Och så finns det då något som heter "annan person". Man kan vara folkbokförd hos någon som varken är förälder eller vårdnadshavare. När man har ett samband. Det är lite oklart vad en "annan person" är. Men det finns en sådan i samband med folkbokföringen. Och om man blir adopterad då får man adoptivföräldrar också i registret och respektive får adoptivbarn. Och det redovisas bägge uppgiftera, biologiska och adoptionsföräldrar eller dito barn.

Inflyttning från utlandet, det är då invandringsland. Avregistrering, antingen är man då avliden eller utvandrad. Man kan även bli obefintlig, som inte är så märkvärdigt som det låter. Då man inte kan lokalisera en person under 2 år står man utan känd hemvist och när man gjort det i 2 år blir man obefintlig, det är många som är det. Det är inte alls så konstigt. De flesta är sådana som har utvandrat, utländska medborgare som utvandrat kan man säga, som kommit hit och åker tillbaka och man kan inte fastställa att de utvandrat. Så då blir de obefintliga. Och så har man gravsättning, var man är begravd någonstans.

För alla de här uppgifterna finns det datum förståss, när man invandrat, när man gifter sig och så vidare. Det som står under den här rutan, då har vi det som är RUM-20. Det går inte att säga vad det är för uppgifter. Dom är omnämnda i 16 § i en gammal folkbokföringskungörelse. Sen har vi någonting som heter samordningsnummer, det är nummer för sådana som inte blir folkbokförda. Det fanns inget personnum-

mer. Dom får ett samordningsnummer som bygger på födelsetiden, där man då lägger till 60 till datumet. Till exempel 50-04-61 om man är född 1 april. Och man får även då ange om det är styrkt eller inte. Detta är rätt nytt, bara två år nu det här samordningsnumret. Tidigare hette det tilldelat personnummer om Ni stött på det någon gång. Då fick man ett riktigt personnummer, fast man inte var folkbokförd. Det heter tilldelat personnummer. Det behöll man sedan när man blev folkbokförd. Dom som har samordningsnummer de får ett riktigt personnummer om de folkbokför sig. Det de handlar om är de som skall betala skatt i Sverige eller som tjänar pengar och tas fram en kontrolluppgift på, gästföreläsare från andra länder som kommer till Sverige, men de flesta är sådana nummer som Rikspolisstyrelsen (RPS) beställer, och det är då personer som kommit in till Sverige och begått något brott och ännu inte är folkbokförda, de måste då ha ett nummer i registret i rättsväsendets informationssystem som det heter.

Folkbokföringsrutiner

Det finns alltså 116 olika databaser. När en person flyttar, anmäler man detta till Folkbokföringen i den nya orten man kommer till, där man blir folkbokförd. Man tycker att man skall vara folkbokförd där. Då beställer man personposten för personen via referensregistret över natten. Så allt som finns på personen på ena stället flyttas över till det andra. Den byggs ju på hela tiden. Från det man föds byggs personposten på oavsett vart man flyttar nånstans, allt är intakt hela tiden. Alla flyttningar är med. Och via referensregistret så får man då en ny uppgift om var man finns nånstans, man uppdaterar det också.

Ärenden som rör flera personer, där man tillhör olika kontor när de gifter sig och de bor på var sitt håll då, så registrerar man det på ena stället med hjälp av vigselregistret. Det kontor som gjort det här ärendet skickar då via nätet ett meddelande till andra kontoret också över natten, som då efteråt skall ta hand om det här meddelandet och göra motsvarande ändring i sitt register för den andra kontrahenten om det nu är vigsel, eller ett barn som föds och någon av föräldrarna och andra relationer i ett annat lokalt skattekontor. Så har det varit sedan 1991 och det har varit väldigt besvärligt. Och vi kan ändå vara glada att vi bara har 116 databaser. När man diskuterade att flytta över folkbokföringen från kyrkan så var ju Försäkringskassor-

na också tänkbara. Argumentet för det var att de var så många. De är fler än skattekontoren och man gick då från flera pastorsämbeten det finns flera tusen då. Och man tyckte man tappade kontakten med folket om man gick till skattemyndigheterna.

Men det blev alltså 116 kontor och den här risken för inkonsistens är då, att man då tappar bort eller det blir inte gjort på det andra kontoret, så får man inte den här kopplingen mellan relationerna på rätt sätt. Hos det mottagande kontoret på morgonen då, har de en lista på morgonen, en rapportlista på inkomna meddelanden där det står att A har gift sig med B, och att B då är i deras skattekontor så dom ser vad de skall göra där. Nackdelen i det här: Dom måste ta hand om det här ärendet, öppna ett ärende, diarieföra ett nytt ärende, som gäller då vigsel. Så ska dom sitta och knappa in



det här. Det är som uppgjort för att det skall bli fel. Det är som ett mail ungefär kan vi säga, alltså man får en epost. Nej, på det ena kontoret. Det är inte flyttningar vi pratar om nu. Det är synd att det är på samma sida här. Det är ett ärende som rör personer i flera kontor, typ födelse, man har relationerna på olika ställen. Dom måste bli gifta på bägge ställena. Bägge personerna måste bli gifta. Det kan mycket väl bli så att på det ena kontoret missar man att föra på barnet på pappan om han nu finns där. Flyttningar dom är mycket säkrare. Inflyttningskontoret beställer personposten för personen och den hamnar då i databasen där han är folkbokförd, som fylls på med nya uppgifter om vad som händer med honom. Där sker ingen manuell hantering alls. Ja, dels är den då som hu-

vudperson, där barnet själv är folkbokförd och då har man då registrerat hans föräldrar, oavsett var dom bor i landet om man nu känner till dom. Om nu pappan bor i annat område, så står det på honom vilka barn han har. Så barnet förekommer dels som huvudperson och även som relationsperson hos mamman och pappan. Där man är folkbokförd nu, där finns hela personposten för personen, det som laddades in 1991 och det som hänt därefter förståss. Har man hunnit flytta en massa gånger innan 1991 så finns dom inte med. Men dom finns på personakterna, dom finns ju kvar. Dom håller man ju på att överföra till Landsarkiven och det är då i Riksarkivets regi man har filmat alla uppgifter. Det här är då vad som finns i den databas som man jobbar med i folkbokföringen.

Man kan skriva till Riksskatteverket, "jag vill ha ett utdrag om mig enligt PUL, personuppgiftslagen". Skyldighet att lämna ut enligt personuppgiftslagen gäller för myndigheten. Just nu är vi tio skattemyndigheter, så i princip så kan man begära utdrag från någon databas som finns inom skattemyndigheten. Men det är ju ett väldigt bra sätt att kunna rätta upp registret om var och en kunde komma åt sina egna uppgifter, via nätet t.ex. Den möjligheten finns faktiskt sedan 1 oktober 2001, för då gjorde man om lagstiftningen för folkbokföringen, "Om behandling av personuppgifter i skatteförvaltnings folkbokföringsverksamhet". Där har man då gjort klart för förändringar. Bl.a. blir det en enda databas i stället för 116, det var det jag tänkte komma fram till.

Åtkomst till folkbokföringen

Vi har ingen åtkomst för allmänheten till folkbokföringsregistret, det har vi aldrig haft. Men "Allmänhetens terminal" då? Det är en helt annan databas, det är inte samma system ens. I grunden är det alltså sekretessbestämmelserna, det finns ingen uppgift som alltid entydigt är offentlig. Men i skatteregistret så har man då varit tvungen att kunna lämna ut uppgifter om samtliga personer, och alla kan fråga om man t.ex. är registrerad för moms, om man har F-skattsedel och sådana här saker. Och då måste man då registrera även personnummer och namn och det enda som finns i den bilden. Där har man då riksåtkomst på alla personer, man kan därför få fram personnumret på allmänhetens terminal. Jag tror man ändå måste ha en bit av födelsetiden för att få träff.



Då får man fram ett personnummer, och så kan man då via det genom transaktionen få fram namn och adress, om man är folkbokförd, men mer kan man inte se, inte ens civilstånd kan man se där. Du får inga relationer alls. Utan då får Du försöka komma till det lokala skattekontoret som har den folkbokföringsdatabasen, där personen finns med alla uppgifter. Det finns ingen direktåtkomst för allmänheten till folkbokföringen. Man måste be personalen om hjälp på skattekontoret. Dom bedömer då om någon uppgift ska anses känslig och därmed sekretessbelagd. I 99 procent av alla fall så lämnar man ut det. Varje myndighet är skyldig att utlämna allmänna handlingar som inte omfattas av sekretess. Det kan bli ganska jobbigt. De tycker inte om släktforskare kan jag säga.

I fråga om relationerna vid sökning på allmänhetens terminal finns en viss osäkerhet. Om du t ex har två personer, en man och en kvinna med samma efternamn på samma adress och ungefär i samma ålder. På allmänhetens terminal kan man inte söka på vilka som bor på samma fastighet till exempel Civilstånd kan man få fram. Man får inte fram vem man är gift med precis. Hittar 2 personer som heter Andersson på samma adress och då kan man gissa sig fram till att de är makar kanske, särskilt om de är gifta samma dag. Men vem Du är gift med, det står inte rakt ut. Man får sitta och gissa och forska.

Att göra någon motsvarighet till allmänhetens terminal Internet? Nej, man tycker det är för integritetskänsligt. Om man blir av med alla förfrågningar så skulle det lätta väldigt mycket. Men det ju en integritetsfråga. Dom är inte beredda att släppa uppgifter löst på nätet till andra än myndigheter. Hur länge gäller sekretess? Ja, det är 70 år. Från

det att det registreras är det 70 år.

Det finns något på namn och adress. Det är det statliga personadressregistret SPAR. Jo det är sant, det har alla tillgång till. Men det kostar rätt mycket. Jag vet inte om alla får terminalåtkomst till det ens. Det är till för i första hand banker och större företag.

Från den 1 oktober 2002, den nya lagstiftningen den ligger alltså före verkligheten och det är väldigt ovanligt när det gäller juridiken, har man alltså sagt att Riksskatteverket tillsammans med skattemyndigheterna ska vara personuppgiftsansvariga för hela folkbokföringsdatabasen, som man säger, man delar inte upp den på olika kontor. Det innebär då att helt plötsligt inom förvaltningen kommer man att ha fri tillgång till samtliga uppgifter om en person, vilket underlättar väldigt mycket. Ni behöver inte leta efter rätt skattekontor, utan kan direkt fråga på en person på vilket skattekontor som helst. Och förhoppningsvis mycket bättre kvalitet kommer det att bli också.

Sammanställningar

Men handläggare på skattemyndigheten kan inte söka hur man vill, man får inte göra vilka sammanställningar som helst lokalt. Och det är sådana uppgifter som man bedömer som känsliga och man vill undvika man skulle göra sekretessbedömningar och kanske missa att inte lämna ut. Så man förbjöd då sökning på sånt som handlar om sitt ursprung, utländskt ursprung i första hand, och det är då födelseort, vad då menas i utlandet, inflyttningsland. Man får alltså inte söka alla som flyttat in från England t ex. Samma sak med medborgarskap, där får man få man söka på de nordiska medborgarskapen, svenskt, danskt, norskt, finskt, isländskt. Eller om man har medborgarskap inom EU eller utom EU. Man får inte ta fram de tyskar som finns i Linköping till exempel. Man får inte heller ta fram dom som är adopterade i Linköping. Men trots att allt annat skulle man kunna få söka på, så finns det inte sådana sammanställningar i folkbokföringen, som man hade i den gamla folkbokföringen, eller kyrkobokföringen med de här böckerna där man då kunde följa personerna, vilka som fötts i en viss församling under en tid, vilka som flyttat in dit under en viss tid, vilka som flyttat ut en viss tid, vilka som gift sig där en viss tid. Den motsvarigheten finns alltså inte. Man kan lätt göra sådana rutiner mot folkbokföringen. Men de har aldrig behövts för själva verksamheten, för att handlägga ären-

den, så de finns inte än. En duktig tekniker kan väl alltid gå in på någon bakväg, det är svårt att göra sådana hinder. Rättslig inskränkning alltså, vi får inte ta fram dem, ingen annan kan då begära ut alla invandrare från Somalia, eller vad det är för nånting som är känsligt.

Längduttagen ersätts av alltid aktuell databas?

Nu kommer vi in på dom här längduttagen som jag nämnde. Bakgrunden är kyrkböckerna, det är de här kronologiska sammanställningarna över händelser. Det var väldigt svårt att släppa dom, när man började diskutera datoriseringen av folkbokföringen. Man gjorde det enkelt för sig. Dom skall tas fram, man gör ett längduttag, som då skall motsvara de gamla kyrkböckerna, inflyttningsbok, utflyttningsbok, vigselbok, (Inte dop och konfirmation som man hade förut, de finns inte i folkbokföringen). Och det skulle ges direktiv i form av en förordning hur de här längderna skulle se ut. Och det började vi titta på inom folkbokföringen 1992. Och då var det sagt då att det skulle fastställas sådana här längdföreskrifter och det skulle då RSV i samråd med Riksarkivet ta fram hur de skulle se ut. Ett stort argument för längderna, det var ju att vi måste kunna gallra i databaserna så småningom, och då måste man bevara dem på något annat arkivbeständigt material. Och då var det då de här längderna man ansåg skulle behövas. Och Riksarkivet är ansvarigt för gallringen av allmänna uppgifter. Så vi gjorde ett PM i samråd med Riksarkivet och som var klart 1993. Och då tänkte vi, då skickar vi in dom till regeringen och ber om en förordning, det var ett förordningsförslag också. Men då var det mediet som vi inte kom överens om med Riksarkivet. Dom ville då från början att man skulle ta ut det på papper. Det var det första utgångsförslaget. Så att det nästan skulle se ut precis som kyrkoböckerna. Men när vi räknade ut vad det skulle bli för mängder att ta fram för varje församling alla de här längderna alltså det var ju helt uteslutet så då enades vi i stället om mikro-fiche. Att man skulle ta små kort, som man skulle få plats med massor på. Vi sa OK det kan vi göra. Det var de nöjda med. Men sen innan vi skulle lämna in dem så kom man på att vi har ju en Databas. Allt är en allmän handling Allt kan man se varenda sekund alla möjliga slagningar man kan göra, är ju en potentiell allmän handling. Och det vill vi ha sa Riksarkivet. Ni får inte göra av med dom handlingarna. Dom ville ha hela folkbokförings-

databasen. Som komplement till fichen ville man ha en hel databas också att kunna laborera med. Det man skall överlämna till arkivmyndighet det är sånt som myndigheten inte använder längre, gamla handlingar. Förr var det 100 år det skulle ta innan man lämnade över till arkivmyndighet, så vi kände ingen naturlig grund för att lämna över en databas som vi skulle vara skyldiga att se till att de kunde läsa och kan hantera. Man måste alltså uppdatera dom. Alla gamla versioner måste man hålla levande. Det där gick i stöpet. Vi fick aldrig in något samråd till regeringen. Sedan 1993 har det då varit helt dött på den kanten, mycket på grund av att vi inte tryckt på inom skatteförvaltningen, för vi märker ju att dataminnen det är ju inget man behöver vara rädd för nu för tiden Det kostar ju, är ju i stort sett gratis. Man behöver inte gallra någonting i en databas längre. Det argumentet försvann helt och hållet.

Projektet FOLKE

Men, jag tror att efter en massa påstötningar från kanske släktforskare och andra intressenter som började fråga efter de här längderna, kom regeringen på att de hade inte gett oss något formellt uppdrag. Så nu fick vi det, förra året. Det är jag som är ansvarig för det. Det skulle redovisas senast sista juni i år. Då skall vi komma överens med Riksarkivet hur det här skall tillgodoses, att inga uppgifter tappas bort. Särskilt nu när vi skall ha ett nytt folkbokföringssystem den 1 oktober i höst. För det var många som var rädda för att när vi byter system då kommer vi att tappa .en massa uppgifter. Men det är vi helt övertygade om så som vi tänkt oss, att inget skall tappas. Man kommer att ha så många säkerhetskopior kvar av det gamla databasen om inte överföringen lyckas. Det är inte meningen att man skall ta bort någonting alls. Systemet kommer att se likadant ut. Det är ett väldigt omställningsarbete som kommer att göras, det pågår redan nu. Fram till det man laddar in det nya, FOLKE som det kallas, så skall man göra mycket avstämningar och rättat upp inkonsistenta uppgifter. Vi har inte hunnit så långt i det här jobbet med de här längderna. Vi har fått nu fått med Riksarkivet på vårt förslag och det är att inte leverera några längder till arkivmyndigheterna. Det är mina egna argument det här. Gallringen är inte alls drivande för att ta fram längder, man behöver ändå ta fram kronologiska sammanställningar för olika forskningsbehov. Men att på förhand ta fram alla sammanställningar, det är väldigt oekono-

miskt, det är inte givet att kunderna efterfrågar alla längderna för alla församlingar. Det känns lite stelt. När man nu har en databas, där man kan ta fram en sammanställning vid behov. Det är bara att göra ett program så kan man ta fram allting. Därför spolades det här på första punkten, att ta fram på förhand. Punkt 2 då att med jämna mellanrum leverera en hel databas, det känns också väldigt fel.

Frågerutiner i stället för generella längduttag

Man skapar i stället de här rutinerna som då tar fram en födelselängd för en viss församling eller utflyttningslängd eller inflyttningslängd. Så att man har själva rutinen när behovet uppstår. Sen kan då Landsarkiven ha en uppkoppling mot just de här frågerutinerna. Och det är då den grundläggande tanken, att vi själva skulle vara ansvariga för de här rutinerna, men att Landsarkiven skulle kunna ha tillgång till dem. Vi var även inne på att allmänheten skulle kunna ha det, men det är jättesvårt. Det är inte politiskt gångbart över huvud taget. Men att åtminstone via Landsarkiven skulle man kunna se just de här rutinerna. Det är Riksarkivet nu med på. Det är en fullständig nyhet för dom att man inte levererar en databas med jämna mellanrum, utan vi behåller den, vi gör oss inte av med våra handlingar. Vi skall träffa dem inom kort för att gå igenom mer i detalj hur det kommer att se ut, rutinerna, och när dom skall vara klara och vad det kommer att kosta osv. Och det skall vi då vara klara med den sista juni i år.

När blir det klart?

Det var ett möte på finansdepartementet förra året, som jag inte var med på, men man tog upp frågan om tidsaspekten. År 2015, fram till dess har man tydligen beräknat att då skall man ha flyttat över all material från kyrkoböckerna till Landsarkiven och att det då år 2016 vore lämpligt att leverera nytt material. Men då var tanken fortfarande att leverera någonting. Jag vet inte vad man har kommit fram till, mycket är då beroende på vad det kostar i tid, när vi har tid att göra det, alltså inom vår förvaltning, men jag tycker inte att det är orimligt att inom 5 år måste man kunna ha det ordnat. Men vi har inte ens börjat diskutera när än. Men fram till dess har man möjlighet att ta kontakt med ett skattekontor och så fråga om uppgifterna på en person. Det blir något lättare från och med i höst då när vi har en enda databas. Sekretess är det ju som jag sa

alltid, alltså man måste göra en sekretessbedömning.

Skyddade personuppgifter

Vissa personer kan det vara väldigt svårt att få uppgifter om, det är de som har skyddade personuppgifter, det är ju då sådana som är förföljda eller hotade och som då talar om det för skattemyndigheten eller ansöker om att få en sekretessmarkering eller skyddad adress eller skyddad identitet. Dom har så många olika namn, men det är egentligen enbart en sekretessmarkering som man sätter för personen ifråga. Man sätter inte den för en särskild uppgift, t.ex. att för den här personen att för den här personen är det bara adressen som är hemlig. Utan det är bara en markering som man sätter för personen. Men inga andra, än då ett fåtal personer på ett kontor kan se uppgifterna om en sådan person. Det är alltså kontorschefen och några som han delegerar till att hjälpa honom eller henne. Så alltid när Ni frågar om en sån person, då måste Ni prata med chefen själv och se om ni kan få ut nånting. Det finns cirka 8000 sådana personer i dagsläget, och det utgör då kanske cirka 3000 - 4000 hushåll, eftersom man sekretessmärker alla i ett hushåll, som bor tillsammans. Detta är ett uttryck för myndighetens uppfattning att det finns skäl att vägra lämna ut en uppgift om den är efterfrågad. Det är den bedömning som man gör idag. Och man skulle då egentligen i morgon behöva göra samma bedömning och ta bort markeringen om den inte behövs längre. Man omprövar den här bedömningen en gång per år ungefär, då man tar kontakt med personen. Är läget likadant, är man lika hotad som förra gången, behöver markeringen fortfarande och så får man då svar och så görs det då en bedömning om den skall vara kvar eller inte. Dom försvinner inte automatiskt när man avlider heller, därför att den som avlider kanske är make till den kvinna som är jättehotad. Och kan man se var han bodde, då vet man var hon bor, man måste göra en bedömning, och likadant om de är utvandrar så kanske man kan följa, jaha personen är utvadrad till Lettland, då vet man precis att han har tagit vägen till en syster där eller nåt sånt. Inte ens då tar man bort den automatiskt, och därför ökar dessa markeringar väldigt mycket. Det kommer till fler nya än man tar bort gamla, därför att när man tillskriver dom här personerna och frågar om dom behöver skyddet fortfarande kan det vara svårt att få svar.

Nya aviseringsregistret - Navet

Via Navet, det är det som jag förvaltar, det står för Nya Aviseringsregistret, så skickar vi då, det är ändringar på cirka 12-13000 personer varje dag, det är mycket man skickar varje natt. Man uppdaterar Navet från de här lokala registren varje kväll, och efter midnatt på några timmar har vi då fått ut alla dom här filerna. Och de som då har elektronisk linjeöverföring får sina uppgifter på morgonen redan dan efteråt att nåt har hänt i folkbokföringen. Och vi har då 800 kunder till folkbokföringen alltså myndigheter. Och det är för att det är så många olika förvaltningar, dom är egna myndigheter varje kommuner. Och de har olika system också, olika systemleverantörer. Det är väldigt svårt med samordningen, både inom kommun- och landstingsvärlden. Så det dom får från oss om en person, det är att den är sekretessmarkerad. Det finns ett fält med ett J bara. Hur dom sen behandlar det i sina register, det har vi ingenting alls med att göra. Det finns ingen policy för hur myndigheten skall hantera uppgifter om personer som är skyddade i folkbokföringen, det är deras verksamhetsbehov som bestämmer om de skall kunna ha tillgång till alla uppgifterna på en bildskärm jämt, eller om bara vissa personer skall ha det. Och i och med att det inte finns någon policy på hur det skall vara, och det är olika system, så är det ju väldigt stor risk för att det läcker ut på olika sätt och vis. Men jag tycker ändå att det är förvånansvärt lite läckor, med tanke på riskerna som finns. Det är varje mottagare som själv besämmer, skall alla få se det eller skall endast vissa få se det. Vi har talat om för alla myndigheter om hur vi gör inom skatteförvaltningen, att man då blankar ut varanda uppgift för alla handläggarna. Jag har ingen aning om vilken koll dom har på dom operatörerna. Det är en sak som dom själva måste vara medvetna om och ha säkerhetslösningar för.

Hur hanteras sekretessen?

Det är datainspektionen som har tillsyn över allt. Dom gjorde en undersökning för 5 år sedan kanske, det ligger på deras hemsida, då de då hade en enkät och de gjorde då även besök på flera myndigheter för att se hur man hanterade uppgifterna och de kom fram till att myndigheterna tar det på allvar, men att det finns risker hela tiden. Dom som har ett stort befolkningsregister, som kommuner och landsting, det är ofta väl skyddat, men när man sedan skapar små

verksamhetsadministrativa register, man gör nya patientregister och nya administrativa register för olika saker, så kanske den här spärren faller bort någonstans. Dom kom inte fram till att det behöver ges några centrala föreskrifter som alla måste följa. Men det kanske kommer sådana. Det finns alltså inga sådana idag. Om man nu som släktforskare kommer som gäst till ett skattekontor, det skall granskas, är det ett ärende som t ex: Jag skall hjälpa Janne och hans tremänning med personuppgifter. Släpper dom ut sådana uppgifter? Det är en offentlig handling. Om det det inte är sekretess. Och sekretessbestämmelsen är ju då att om det av särskild anledning kan antas att någon kommer lida men, om man framställer det hotfullt, men det är väl ingen som är så dum. Men vad är det för uppgifter jag kan få? T ex adressen och jag kan få uppgifter om föräldrar och barn. Ja, hur många gånger de varit gifta också.

Adoptioner

Adoptionsförhållanden, det är en svår nöt att knäcka. Så fort det är frågan om adoption, så vet man aldrig. Är den som är adopterad själv medveten om att han är adopterad? Att lösa den gåtan, det är en jättesvår sekretessfråga.

Utomäktenskapliga barn

Hur vi behandlar utomäktenskapliga barn, jag tänker på i släktforskningen? Det är förälder som förälder, det har ingen betydelse alls vilket civilstånd de har föräldrarna, eller om föräldrarna är gifta med varandra. Man har alltid de äkta relationerna i folkbokföringen och det är svårt. När man ställer en fråga till ett kontor så kan man tänka sig att om man tittar på föräldrarna och går vidare och ser, så kanske man till och med kan komma till att detta var ett incestfall. Men då måste man gå bakåt och titta lite grann. Uppgifterna finns, men dom är inte presenterade rakt fram på skärmen, så en handläggare ser det här är känsligt, det här är ett utomäktenskapligt barn, man kollar om föräldrarna var gifta när de föddes eller inte.

Okända utvandringar

Apropå kvaliteten. Vi har ju personer som finns i registret som är folkbokförda, men som man inte tog bort därifrån, därför att man aldrig får reda på att de avlider. Och det handlar om de här fallen med utvandrade, oftast då utländska medborgare som vandrar tillbaka till sitt eget hemland utan att tala om det, för de

känner inte till att man skall anmäla utvandring. Och det innebär att vi får något som kallas överteckning. Det är SCB som berättade det för oss för några veckor sen. Och det är ett stort problem för dom, för de tar fram statistik på allting. Så det har man kommit fram till nu att det finns statistik på hur länge man lever. Om man är svensk, hur länge lever en sådan, och utländsk. Och de sa att det är glasklart alltså, när man börjat bli 80 och vill leva länge, så skall man byta medborgarskap till utländsk, enligt statistiken så dör de aldrig

Hur kontakta skattekontoren och vad kostar det?

Det finns många olika sätt: brev, telefon etc. E-post är väl det lättaste sättet att komma fram till skattekontoren på. Men det skiljer sig väldigt mycket mellan kontoren, vad de tycker de har resurser till. Det är avgiftsfritt att fråga, det är avgiftsförordningen som gäller. Men papperskopior kan kosta. Det är då att man får en kopia av en handling, som då är 50 kr för de 10 första och sedan 2 kr per sida. Det är det enda som finns, men man har inte rätt att ta betalt för någon arbetsinsats. Dom här i Navet här, vi har en särskild avgiftslista för det, som skall då vara till självkostnadspris. Men det är då i stort sett 1000 kr för varje uttag man vill göra. Om man vill ha ut alla pensionärer i en viss kommun t.ex., så är det 1000 kr i fast avgift för det, och så är det en lite mindre rörlig del.

Geografiska längder

Fråga: Finns det i det nya systemet nu eller senare möjlighet att få fram vilka som bott på en viss fastighet, alltså en geografisk längd. Finns det längder över de olika byarna och fastigheterna och vilka som bor där? Jo det man pratar om då är ju motsvarigheten till kyrkoböcker



erna, och det var ju då församlingsboken, som var uppställt som ett kameralt fastighetsregister och det finns motsvarighet till det också som förslag. Och den är ju ganska viktig för släktforskningen, vilka som bott där under en viss tid och den är planerad också. Man kan göra det även idag i folkbokföringen, alltså den lokala folkbokföringen, ta fram alla som bor på en viss fastighet.

Gallringsföreskrifter

Riksarkivet är ansvarigt för gallringen på sikt på allt offentligt material. Vi gallrar inte nu i ADB-systemet, däremot har vi fått gallringsföreskrifter vad som gäller pappershandlingar, som t.ex. flyttningsanmälningar tror jag det är 2 års bevarandetid bara, sedan gallras det. Vissa saker gallras aldrig, det är främst utländska handlingar, annars är den generella gallringstiden 10 år, tror jag. Men det då bara papper. I ADB-systemet har vi inte fått några föreskrifter. Vi får inte ta bort något heller.

En otillåten gallring

Fråga: Adressen man är folkbokförd på är väl fortfarande då fastighet och församling och kommun, förutom själva postadressen? Nu var det ett antal hundra församlingar som slogs ihop vid senaste årsskiftet och det blir väl likadant om 4 år? Kommer Ni att införa de här ändringarna i respektive personposter som tillhör en annan församling? Jo, jag tror det var 185 000 uppdateringar vi gjorde då vid årsskiftet, som fick en ny församlingskod på sig. Riksarkivet inte alls glada när vi redovisade det, men vi har talat om för dom. När vi uppdaterar församlingskoder, postnummer, alla läns- och kommunkoder, så slår det igenom på alla koderna. Om man tittar på en som bott, nu skall jag ta ett exempel, Kristianstad län. Skåne Län fanns ju inte för 20 år sedan, men tittar man på en som bodde där för 20 år sedan står det faktiskt Skåne Län på grund av den här uppdateringen. Det är de aktuella koderna som finns där. Man får själv ha någon slags lista eller hålla reda på vilka förändringar som skett i indelningarna. Detta var en form av gallring. Och Riksarkivet sa att det är en förbjuden gallring vi gjort, och vi höll ju med om det. Men så ser det ut. Vi får se på de här sammanställningsrutinerna, hur de blir till slut. Om man nu har behovet att söka på den här församlingen som fanns där då, men inte längre finns. Den fanns för 20 år sedan. Vilka bodde där just då? Så får man se hur man löser det. Vi vet om

MAC-spalten

DISGEN för Mac

DISGEN för Macintosh vidareutvecklas inte längre av tekniska orsaker. Medlemmar kan dock gratis få ett exemplar av programmet, men observera att det endast fungerar på vissa äldre Mac'ar. Manualen får du köpa till självkostnadspris 50:-

Reunion

En tredjedel av våra Mac-användare har skaffat det amerikanska programmet Reunion från Gensoft, som finns i svensk version.

Övergång till PC

Ytterligare en tredjedel av DISGEN-användarna har skaffat en PC och väljer att köra DISGEN 7 eller DISGEN 8.

Andra har valta att skaffa en PC-emulator till sin Mac och kan då också köra DISGEN 7 eller DISGEN 8.

Oavsett vilket alternativ man väljer kan man exportera sina flockar i DISGEN för Mac till flockar för DISGEN 8. Till detta behöver du konverteringsprogrammet **DG-Byt** med tillhörande instruktion. Även detta erhålles på begäran gratis från DIS.

Sture B

problemet och även Riksarkivet vet om det.

Stämmer folkbokföringen?

Vissa personer kan finnas kvar ganska länge eftersom man ofta inte vet var dom tar vägen om de flyttar utomlands. Det finns också möjlighet att folk kan bo på en fastighet utan att vara med i folkbokföringen. Jag tror att samhället mycket bygger på folkbokföringen. Vilka rättigheter och skyldigheter man har i samhället. De flesta vill nog vara folkbokförda. Kan man lita på folkmängdsuppgifterna nu för tiden, eftersom man inte vet om folk har avlidit eller flyttat utomlands? Vi har ingen egen statistik alls inom skatteförvaltningen. All statistik handhas av SCB, och de har ju framfört bekymret med

DISGEN 8 - utvecklingen

Version 8.0 har nu funnits i drygt ett år och vi börjar av naturliga skäl få frågor om när version 8.1 kan tänkas komma. Ett antal förslag till förbättringar och nya funktioner har sedan länge samlats in av PUG (Programutvecklingsgruppen). Trots namnet är PUG inte avsedd att göra själva utvecklingen, utan mer till att klassificera och föreslå prioritering av alla förslagen till förbättringar.

Lars Blomberg fortsätter att underhålla version 8.0, men det står nu klart att för arbetet med version 8.1 krävs någon form av "team" som kan samverka om vidareutvecklingen. Vi saknar ett par deltagare i ett sådant team, det finns troligen flera lämpliga och villiga kandidater bland DIS 16.000 medlemmar, men hur finna dom?

DISGEN-programmet är utvecklat i programmeringsspråket Pascal med utvecklingsverktyget Delphi från Borland.

Det är fritt fram att anmäla intresse, inte bara om Du själv kan tänka dig att delta, utan också om Du känner någon annan medlem som du tror skulle passa in, så är vi tacksamma för tips om detta.

Intresseanmälningar och tips mottages på e-postadress ordf@dis.se, eller till föreningens postadress med Attention: Sture Bjelkåker

Sture B

överteckning, som jag säger, och jag vet inte hur stor den är heller.

"Aldrig folkbokförd"

Det finns ett annat uttryck AFB, Aldrig FolkBokförd, och det ger mycket ofta upphov till missförstånd. Men det betyder aldrig folkbokförd i nya folkbokföringen. Många har hört av sig, dom har fått, säger de då, att deras pappa som dog då på 70-talet att han aldrig varit folkbokförd, men det har han säkert varit. Det kan stå för ett barn att ens föräldrar är sådana där AFB-personer, aldrig folkbokförda, men som dött tidigare och inte kommit med i nya folkbokföringen.

Medlemmarna

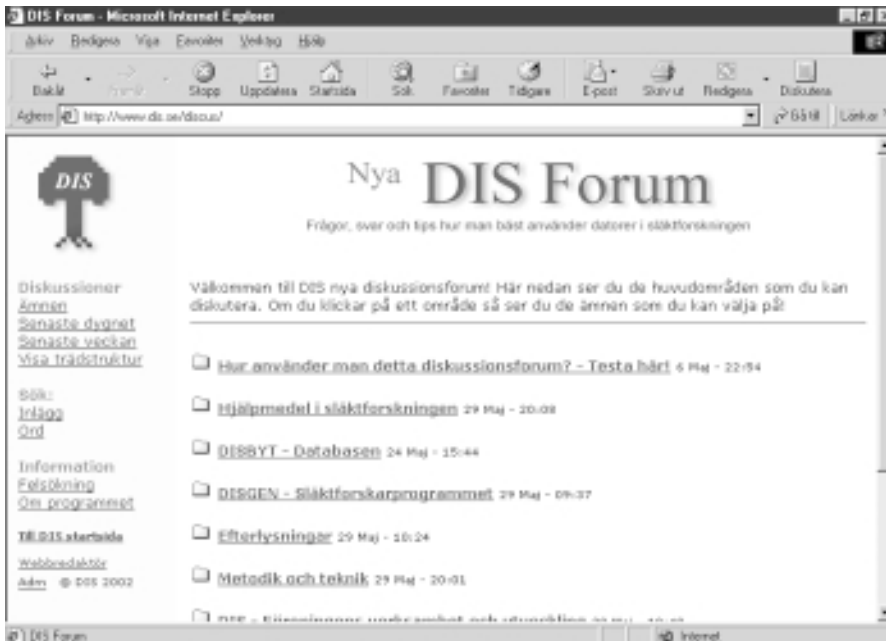

Nya möjligheter att hjälpa varandra

Det som man som nybliven släktforskare blir överraskad över är den givmildhet och hjälpsamhet som man möter från mer erfarna forskare. Nya DIS Forum ger dig nu nya möjligheter att fråga eller tipsa andra DIS-medlemmar.

Här skall du kunna diskutera allt som rör området "Datorhjälp i släktforskningen", dvs. du skall gå hit om du undrar något om släktforskarprogram, databaser, Internet, skanners, digitalkameras, digitala kartor, cd-skivor m.m.

Nya ämnen enligt dina önskemål

Här kommer du att finna fler ämnen än tidigare. Inom vissa områden kommer du själv dessutom att kunna skapa nya ämnen. Nya DIS Forum kommer med andra ord att utvecklas på det sätt som medlemmarna vill.

Nya sökmöjligheter – lättare att hitta!

Du kommer att ha många sätt att hitta det som du söker:

- Följ diskussioner inom ett ämne i tidsföljd.
- Läs vilka frågor och svar som har kommit in det senaste dygnet.
- Se vad som har hänt den senaste veckan.
- Sök på inlägg inom den tid som du själv specificerar.
- Sök på nyckelord och hitta alla frågor och svar som innehåller detta ord, på ämnesrubriker eller på "författare".

Efterlysningar

Vi har tidigare haft med efterlysningar i DIS Forum. Vi rekommenderar dig nu att i fortsättningen göra dina efterlysningar på förbundets webbplats Anbytarforum. (Som medlem i DIS är du indirekt medlem i Sveriges Släktforskarförbund och DIS är den största medlemsföreningen i förbundet.) Genom att utnyttja denna möjlighet kommer du att nå även släktforskare i andra föreningar och sannolikheten att någon kan svara på dina efterlysningar ökar.

Avlidna medlemmar

Följande medlemmars bortgång har kommit till vår kännedom sedan förra numret av Diskulogen:

- 1843 Lennart Björnberg, FARSTA
- 4644 Lennart Larsson, ÖCKERÖ
- 4693 Margareta Lindgren, MATTMAR
- 5034 Olof Andersson, TOLLARP
- 6748 Göran Wahlström, NYKÖPING
- 7099 Bengt Strömer, RONNEBY
- 7237 Åke Andersson, VÄSTRA FRÖLUNDA
- 7738 Stella Blomdahl, LANDVETTER
- 8106 Anders Hjelm, HÄSSELBY
- 8313 Arne Östlund, SUNDSVALL
- 8836 Tord Hasselquist, STOCKHOLM
- 8892 Helge Sannevi, HOVÅS
- 9267 Börje Brehmer, KALMAR
- 11134 Eivor Johansson, KÅLLERED
- 11389 Sven Forsmark, BORÅS
- 11476 Jan-Anders Ackring, VARBERG
- 12330 Gun Adolfsson, GAMLEBY
- 14171 Heine Mårtensson, VÄSTERÅS
- 14785 Nils-Erik Jonsson, KALMAR
- 15079 Christer Larsson, KATRINEHOLM
- 15332 Kurt Vieweg, ÖREBRO
- 15808 Lars Roselius, KARLSKRONA
- 16708 Nell Persson, LANDSKRONA
- 18865 Marianne Johansson, STOCKHOLM
- 19191 Ulla Jonholm, MALMÖ

Vi ber er medlemmar att noga kontrollera och ev. justera era referenser så att inga anhängiga till de bortgångna besvärmas i onödan!

Hur gör man?

Har du inte använt ett diskussionsforum tidigare så finns det en avdelning i Nya DIS Forum där du kan testa hur man

Forts. på sid 17, nederst t.h.

Teknik

Lite om hemsidor, e-post, Internet och **GPS**

av *Christer Hamré*

(Tidigare publicerat i DIS-Väst
tidning Disketten)

Några rader om hemsidor

Sedan ca 6 år tillbaka har jag skapat och modifierat mitt hemsidetrymme, jag använder mig av Tele2 som jag är mycket nöjd med, men det går säkert lika bra med någon av de andra leverantörerna.

Från Disgen 8.0B exporteras/omvandlas jag mitt släktheregister till GEDCOM-format. Jag har sedan några år haft ett program registrerat (\$10) som heter GedPage, programmet konverterar GEDCOM-filen till HTML-format och bl.a med tanke på att det inte bildas så många filer så som passar mig bra. Drygt 775 personer blir runt 250 filer. I Disgen finns möjligheten att skapa HTML-filer inbyggd.

Dessa filer korrigerar/modifierar jag sedan i ett program som kan hanterat HTML-format (hemsidformat) och med hjälp av ett filöverföringsprogram (FTP) skickar jag över filerna till min Internetleveratör. Utrymmet på den server (dator) där filerna ligger, kommer endast jag åt via min uppkoppling och med separat lösenord. Ett hemsidetrymme på 5-10 Mb ingår i de flesta Internettjänstbonnemang.

När väl filerna finns på mitt hemsidetrymme så behöver dom indexeras (göras sökbara) via någon söktjänst t.ex AltaVista, Lycos m.fl. Detta görs via deras "Add Url" som betyder ungefär "Lägg till sida" där anger man den sökväg som hemsidetrymmet och hemsidan har. Detta brukar man bara göra 1 gång.

I mitt fall kan den se ut så här: <http://home.swipnet.se/chamre/genelogi.htm>. Man kan också välja att inte indexera vissa sidor fast dom finns med på själva

hemsidetrymmet. Då måste man skriva in detta i sidan/ornas html-kod.

Efter några dagar, i de flesta fall tar det mellan 24 och 48 timmar tills sidorna är sökbara/indexerade. De första raderna i texten på respektive hemsida kommer att synas när man får fram sökningen via någon söktjänst.

När mina sidor hade varit sökbara i drygt 2 år fick e-post från Per-Arne i Östergötland, han bor nära Mantorp i Östra Tollstad församling. Han hade sökt på Tollstad och då hittat mina hemsidor med släktnamn och sett att jag var ättling till Johan Petter Andersson (Tollqvist) (1843-1919) som var min farmors morfar. Han föddes i Hörna i Nykils socken och bodde senare på 1860-talet i ett knekttorp som bara ligger några hundra meter från Per-Arnes hem.

Per-Arne hade sökt för att se om det fanns något som kunde handla om Östra Tollstad. Vi har sedan dess, hösten 1997 haft ständigt e-post och telefonkontakt.

Via e-post skickade han med en fil på ett inskannat fotografi på vad som skulle vara Johan Petter och hans hustru Louvisa (2:a giftet) och jag skickade ett familjefotografi till honom på det som jag hade och så jämförde vi och kom fram till att det var samma personer. Han hade fotografiet i ett av sina släktalbum. Samtidigt så skickade jag ett annat fotografi på en man som stod vid ett gårdsgårdstaket, en ren chansning, men jag tänkte, det kanske är från Östergötland.

Det visade sig att han hade ett annat kort på just den mannen i sitt album och att han kallades för Anders i Stenstorp. Helt fantastiskt så det kan bli! Så mina släktingar hade brevväxlat och skickat fotografier till Per-Arnes släkt efter det att dom hade flyttat till Vaxholm 1882.

Sommaren 1999 hade jag möjlighet att få låna en bil under 3 veckor och reste då runt i Västmanland, Södermanland och ut till Vaxholm. När jag åkte från Västerås tillbaka till Göteborg, så tog jag vägen via Linköping och ringde helt spontant när jag var nära där Per-Arne bor och fick då en vägbeskriv-

ning till hans gård.

Per-Arne är lantbrukare och bor med fru och 3 barn på en gård där släkten bott sen 5 generationer tillbaka. När jag kom under eftermiddagen satt familjen och en bekant ute i trädgården och skulle precis dricka kaffe och bjöd mig att sitta ner på en kopp.

Jag tyckte det var fantastiskt att befinna mig i den trakt där min farmors släkt kom ifrån och vi pratade mycket den kvällen. Med mig i bilen hade jag alla gamla släktalbum och jag letade fram 2 fotografier, det ena föreställde ett hus (märkt Stensjöfall) och det andra några gårdar, Trehörninge, med en man stående på en lerig väg. Var ganska säker på att dom var från Östergötland.

Det visade sig att Per-Arne hade 2 delar av "Östergötlands gods och gårdar" (från 1930-talet) som vi bläddrade igenom. Vi fann "motsvarande bild" på huset mycket med tanke på att en av dörrarna var karaktäristisk och där stämde det också att det hette Stensjöfall.

Innan jag åkte hemåt så körde vi bort efter grusvägen några hundra meter och där låg livgrenadjärstorp nr.107, numera Daltorpa, där bodde min farmors morfar med sin familj mellan 1864 och 1882, åtta barn föddes där, en pojke bara blev 9 år. Johan Petter var knekt vid Stångebro kompani.

GPS

I början av juli 1999 hade köpt jag en Garmin 12XL, en handburen GPS som jag har tänkt att använda bl.a i min släktforskning för positionering/koordination av hus, torpgrunder, de platser som jag



lätt vill kunna återvända till. Vid besöket märkte jag upp Daltorpa som nu finns i GPS-minnet. Det får plats 500 koordinater i just denna modell.

Kvällen började bli sen, jag hade åkt från Västerås strax före lunch och nu var klockan runt halv 10, vi tog farväl och jag var hemma en bra bit efter midnatt.

Lite om GPS (satellitnavigatorn)

GPS (global positioning system), även kallat NAVSTAR, där ett antal satelliter, närmare bestämt 24 stycken ligger i en omloppsbanan på 20200 km höjd över vår planet. Placeringen av satelliterna är såna att minst 5 stycken alltid är tillgängliga för användaren på marken.

För att ange en plats i Rikets nät (RT 90) anges Nordlig position, X 64599 och Ostlig position Y 14843 detta ger en noggrannhet på 100 meter. För varje ytterligare siffra som läggs till ökar den angivna noggrannheten dvs. 6 siffror ger 10 m och 7 siffror är lika med inom en meter. Detta har ingenting med GPS-mottagarens noggrannhet i positionsangivelsen att göra utan berör endast arbetet med kartan. På en karta i skala 1:50 000 är 1 mm på kartan 50 m i verkligheten.

I min GPS finns det en inbyggd antenn som fungerar bra när det inte finns stora föremål som skymmer. Som tillbehör finns det yttre antenner och som ger bättre kommunikation med satelliterna. Antennen är inte stor, endast några centimeter i diameter och fästes t.ex. på axeln eller på en mössa och då behöver man inte tänka på att rikta den GPS-ytan uppåt där den interna antennen sitter. Om det skulle finnas hinder i vägen t.ex. skog, hus osv. så kan man få problem med koordinatangivelserna och då är det bra om man kan koppla till den yttre antennen.

Man kan sedan via kabel överföra koordinaterna från GPS'n till sin dator via en av datorns kommunikationsportar (COM). Med speciella kartprogram, t.ex. OziExplorer (ca 800:- eng. version) och Fugawi (ca 1600:- finns nu i svensk version) som är två av dom populäraste samt en skanner kan man överföra dessa koordinater till olika kartor både egna inskannade eller köpta elektroniska (RIK-format) från Lantmäteriet. Egna kartor måste kalibreras i kartprogrammet.

Till koordinaterna som man sparar i

Fugawi kan man koppla fotografier som man har sparar i JPG-format, dessa bilder visas då man t.ex. klickar på sina kartpunkter.

Om man t.ex. har tagit positioner på sina släktgårdar och torp som har funnits i släkten så läggs dom ut som punkter eller "valfri" symbol på kartan. Man kan också se hur långt det är emellan olika punkter.

Om man t.ex. står på en viss plats ute och vill gå till ett torp eller flera kan man skapa olika rutter och gå mellan dessa samt se dem på en liten "karta" i GPS-fönstret (Garmin 12XL), där ser man också riktningen, hur långt det är, hur långt det är kvar osv.

Man kan också använda gamla kartor, man måste ta ut 3 punkter på dessa som fortfarande finns kvar i dagsläget och som ligger kvar på samma ställe. Då kan man se var byggnader etc. ligger på dagens kartor. Hur noggrannheten är på de äldre kartorna vet jag inte, kanske inte helt perfekta, men det kanske inte gör så mycket.

Torpinventeringen i Östra Tollstad socken i Östergötland

Per-Arne Ek som jag nu har känt i snart 5 år har sedan flera år tillbaka gjort en inventering på de torpgrunder som finns inom Östra Tollstads socken. Han har gått igenom husförhörslängderna så långt tillbaka som det är möjligt och skrivit ner alla de personer som bott i torpen, vilka barn dom fick, var dom kom ifrån och vart dom flyttade osv.

Under de senaste åren så har jag förbättrat och förenklat inmatningen av information om torpen samt om familjerna via 2 dokumentmallar i Microsoft Word. Dessa mallar gör att allt ser enhetligt ut samt att det också blir lättare att skriva in uppgifterna.

Jag har sedan också ritat om alla översiktsbilder av hur torpen, kringliggande byggnader, ev. vattenkälla m.m. låg inbördes. Detta har jag gjort i samma program med textutor, pilar, cirklar etc. Ritningarna är sedan omvandlade från att ligga i dokumentform till varsin TIF-bild som sen infogas som bild i en av dokumentmallarna.

Vi har även fotograferat alla grunderna (drygt 90 st.) med digitalkamera, med denna finns det en bra möjlighet att efter varje bildtagning kunna kontrollera att

det man har tagit kort på ser bra ut med avseende på fingrar i vägen, solstick osv. Läger man ner så mycket tid som vi gjort (nästan 2 veckor) så vill man ju att korten ser bra ut.

Dessa bilder för man senare via kameran och programvara över till sin dator och ev. vidarebehandling, man kanske vill ändra ljus, kontrast osv. Bilderna spar jag till slut i TIF-format och med det nummer som torpgrunden har tilldelats. På plats har varje torpgrund en stolpe med ingraverat nummer, namn och mellan vilka årtal som det var bebott.

Vi har också markerat varje torpgrund med koordinater med GPS'n som nu efter att USA har tagit bort störsignalen kallad SA (används i krigssituationer) är mycket mer noggrann, kanske nu bara med någon/några meters felmarginal. Den externa antennen gör att satellitsignalerna blir kraftigare, mottagningen blir bättre i skog och mark där träd m.m. annars stör signalerna.

Skriften är nu (dec. 2001) utskriven och klar. Alla exemplaren tog slut på några dagar.

För hembygdsföreningen i Östra Tollstad har jag gjort en hemsida där också torpinventeringen tas upp, ni kan besöka den på adressen

<http://home.swipnet.se/ot-hbf>

Till mallar (här i html-format) och bildprov kommer Ni via länken "Torpsnamnen" och sedan torpgrund nr.45.

Under våren 2000, i mars och maj besökte jag Per-Arne och kunde då forska lite för egen del. Vid första besöket i mars så letade jag efter 2 hus där släkten hade bott i mitten på 1800-talet, jag åkte från Östra Tollstad (ligger vid Mantorp) ner mot Nykil och sedan till en liten by som heter Hörna.

Johan Petter Andersson (Tollqvist) som var min farmors morfar var född i byn Hörna, Nykil (E). Med mig hade jag ett fotografi där det på baksidan stod Trehörninge och jag hoppades att det var Hörna som menades. Efter en rundvandring mellan husen i byn, med fotografiet i handen samt lite ny information från en person som bodde i byn så kom vi fram till att fotografiet inte var ifrån Hörna.

Jag kunde sedan via boken "Östergötlands gods och gårdar" hitta ett hus i Västra Harg som med stor sannolikhet skall kunna vara det som jag hade på fotografiet.

Släktforskning i original via Internet



Så lyder det nya mottot för Genlines projekt som ger oss släktforskare möjlighet att läsa scannade bilder av kyrkböckerna direkt på våra dataskärmar. Det är ett förhållandevis litet företag - ca 10 anställda - som tagit sig an denna gigantiska uppgift. Ca 4.000 rullar mikrofilm med ca 3 miljoner bildrutor har hittills scannats, och då är ändå "bara" 3 län klara. Ändå är den lagrade datamängden redan uppe i 40 miljoner MB.

Men det handlar inte bara om att scanna, materialet har även indexerats så att det är sökbart för den enskilde forskaren. Scanningen sker med viss automatik och med hög hastighet, medan indexeringen kräver en hel del personella insatser. På båda områdena har Genline fått fram banbrytande teknik och metodik. Materialet omfattar det som finns på de sk mormonfilmerna, dvs ministerialböckerna fram till ca 1860 och husförhörslängderna fram till ca 1895.

Ekonomi

Naturligtvis krävs det ekonomiska muskler för ett så här stort projekt, och

Under samma vår så letade jag efter ett annat torp som också finns med i ovanstående bok, detta hus heter "Stensjöfallet". Huset på min bild var ett litet torp, en-plans med två dörrar på framsidan, den ena lite speciell. Jag hittade huset med hjälp av en person som bodde några kilometer därifrån. Det låg vid Stensjön och var nu i två våningar, det låg högt ovanför sjön med en fantastisk utsikt, på andra sidan låg ett annat torp, "Öna".

Det var en fantastisk känsla, att ännu en gång få se, stå vid samt titta in i fönstret i ett av de hus som släktingar bott i för mer än 100 år sedan. Jag kom senare fram till att min farmors mormor, Anna Charlotta Carlsdotter (1836-1897) föddes i detta hus.

Om någon vill fråga något angående artikeln så får Ni gärna höra av er.

Medlem 7242 VA
Christer Hamré
christer.hamre@swipnet.se

SVARs roll

De flesta är väl överens om att den nya tekniken att forska kommit för att stanna, och man kan konstatera att Genline har ett stort tekniskt och administrativt försprång när det gäller att tillhandahålla tjänsten. Att vänta på att SVAR eventuellt kommer med

ett konkurrenskraftigt alternativ verkar osäkert och avlägset. I en förstudie för några år sedan betecknade SVARs utredare motsvarande projekt som extremt dyrt och det skulle ta extremt lång tid. Inställningen har ändrats nu sedan Genline kommit igång och visat vägen, och för en tid sedan offentliggjordes att SVAR fått EU-pengar som delvis skulle kunna användas för ändamålet. SVARs ledning uttalade att man på fullt allvar ville ge sig in på samma område som Genline. Släktforskarförbundet, DIS, Genealogiska Föreningen med flera protesterade då mot att man med EU-stöd skulle riskera att konkurrera ut befintlig företagsamhet. Det är naturligtvis i grunden inte fel med konkurrens, men den bör ske på lika villkor. EU-pengarna kan med fördel satsas på att digitalisera annat angeläget arkivmaterial och på så sätt komplettera Genlines insatser. Det är bl a en öppen fråga vem som tar sig an det stora kyrkboksmaterialet från 1900-talet...

Abonnemang

För oss i DIS är det mot denna bakgrund naturligt att på olika sätt fortsätta att uppmontra Genlines kyrkboksprojekt med förhoppningen att antalet abonnemang utvecklas i den takt som krävs för att produktionen av material från nya län ska kunna fortgå i nuvarande omfattning. Kolla det aktuella läget på Genlines hemsida www.genline.se

Bland annat har man ett erbjudande om tre-månadersabonnemang nu under sommaren.

DIS har nappat på Genlines erbjudande till förbundets medlemsföreningar att teckna ett sk föreningsabonnemang, som ger oss rätt att tillhandahålla Genline-tjänsten på en dator i Forskarstugan i Gamla Linköping. Du som bor i närheten, eller kanske har vägarna förbi Gamla Linköping i sommar, passa på att boka forskningspass (max 3 timmar åt gången). De län som för närvarande är klara är Kalmar, Östergötland och Värmland. Du som "bara" vill prova, kan göra det närsomhelst på Internet, det finns allid ett par "gratisförsamlingar" tillgängliga.

Sture B

man måste kunna få intäkter på något sätt. Det är svårt att se andra intäkter av betydelse än abonnemang från användarna. Priset är knappt 2000 kr per år för oss medlemmar i förbundets medlemsföreningar. En del tycker detta är högt, och det har även antytts att Genline försöker "skosig" ekonomiskt på släktforskarna. Andra, som räknat ordentligt på alternativkostnaden, kommer fram till att priset trots allt är ganska rimligt.

Alla företag bör på sikt kunna ge en skäligen avkastning till sina ägare, men i fallet Genline dröjer det nog flera år innan man ens kan visa svarta siffror i bokslutet. Personalkostnader, investeringar m m är extremt tunga de första åren tills rikets alla 2500 församlingar är scannade och indexerade. Intäkterna däremot kommer i en betydligt långsammare takt, många forskare väntar av naturliga skäl med att teckna abonnemang tills "deras län" är klara. Så Genlines ca 45 aktieägare måste nog anses vara ganska tåligena som gett sig in i detta projekt. Kanske går det att bredda ägandet för att få in fler som tror på projektets framtid?

Ur DIS synvinkel

Som förening för datorhjälp i släktforskningen har DIS all anledning att uppmontra ett projekt av detta slag, även om vi troligen som ideell förening inte kan eller bör engagera oss ekonomiskt. Genline har med all önskvärd tydlighet visat att projektet är tekniskt fullt genomförbart, med nuvarande scanningshastighet är hela landet inscannat på 4-5 år. Och kvaliteten har visat sig fullt godtagbar för släktforskningsändamål, även jämfört med den gamla tekniken med mikrofilm-läsare. Och möjligheten att "beställa fram" nya volymer på någon minut - i stället för dagar eller veckor på det gamla sättet - är oslagbar. Att effektiviteten i forskningen på detta sätt ökar bör man naturligtvis också räkna in när man bedömer priset. Ett annan faktor av betydelse är tiden för "bildväxling", och här finns tills vidare en hake med tanke på att bredbandsutbyggnaden går lite långsamt särskilt för abonnenter på landsbygden.

Diskulogen har bett företrädare för Genline AB att själva berätta lite om historiken bakom kyrkboksprojektet:

"Skaffa en scanner – så är det bara att köra!"

Det trodde vi inom Genline på samma sätt som många andra aktörer bl.a. Samhall Informationsteknik och Telia Data. Dessa var några av Genlines samarbetspartner redan tidigt i projektet.

Det var nog få som insåg hur många olika delproblem som skulle komma att behöva lösas – dvs. hur komplext projektets förverkligande skulle bli. Lösningen av ett (1) problem kom vanligtvis att skapa minst tio nya svårösta problem.

Genline undersökte under flera år befintlig scannerteknik på marknaden och detta arbete kulminerade vid praktiska försök i Uppsala (Samhall AROS) under våren 1997. Genlines tekniker och programmerare kunde då konstatera att den då befintliga, internationellt utvecklade tekniken, visade sig olämplig för detta specifika filmmaterial – dvs. "mormonfilmerna". Två avgörande faktorer visade sig dels vara osäkerheten i produktionen – att alla bilder lästes in av scannern - och dels tidsåtgången som vi inom Genline bedömde som helt orealistisk ur - framför allt ekonomisk synvinkel - med hänsyn till alla de mantimmar som skulle ha gått åt.

Detta innebar att Genline – som då stod ensam med hela utvecklingsansvaret – beslutade sig för att analysera möjligheterna att utveckla egen specifik teknik – i första hand en scanner – för att kunna läsa in bilderna på ett optimalt sätt – både ur teknisk men också en för kommande kunder mycket viktig fråga nämligen tid och kostnader (priser).

Stora resurser lades ned på denna teknikutveckling i samarbete med några mycket framstående svenska teknikföretag varav ett med internationell spetskompetens inom området. Resultatet blev att en scanner till slut stod produktionsklar under våren 1999. Nu kunde Genline för första gången sedan projektet startade 1994 producera kyrkboksbil-

der med mycket hög kvalitet och med hög hastighet. All denna digitala information som nu kunde skapas, bildade "en gigantisk hög av ettor och nollor" – som en jättehög av sand där varje korn måste hållas på rätt plats!

Hur skulle nu denna enorma informationsmängd tas omhand och struktureras så att den blev sökbar – inte bara ur teknisk synvinkel utan framför allt på ett enkelt och smidigt sätt för Genlines presumtiva kunder!! Bara att flytta och hantera en så stor informationsmängd mellan de olika bearbetningssystemen blev ett nöt att knäcka. Konventionella metoder räckte helt enkelt inte till! Ett omfattande systemerings- och programmeringsarbete pågick under lång tid innan tillfredställande resultat kunde uppnås.

Mycket arbete lades också ned på att ta fram ett fungerande bildformat. Kravet var att med bibehållande av god bildkvalitet, få rimliga överföringstider till kunden. Svårigheterna låg i att anpassa dessa faktorer till det faktum att de flesta fortfarande kopplar upp sig mot Internet med modem.

Allt arbete inom Genline genomstrukturerades av behovet av att hålla nere kostnaderna till ett absolut minimum för att tjänsten inte skulle komma att bli för dyr. På grund därav fanns behov av att nyttja alla resurser på bästa tänkbara sätt och Genline behövde då också nyttja distansarbete för specifika uppgifter. Särskilda rutiner utvecklades för att göra detta möjligt.

Under hela ovan nämnda produktionsutveckling, pågick samtidigt utvecklingen av ett lättanvänt och pedagogiskt användarprogram – Genline FamilyFinder.

Förutom hantering av bilden på dataskärmen skulle det innehålla all nödvändig information för att hitta eftersökta längder eller volymer. Uttycket "ett nytt sätt att släktforska" är verkligen på sin plats i detta sammanhang.

Programmet finns idag tillgängligt för PC-användare, men utvecklingen av en Macversion är påbörjad och pågår.

I alla led har nytänkande och okonventionella lösningar varit nödvändiga för att nå målet.

Genline satsar nu på sina kunder.

Eftersom Genlines verksamhet helt baseras på egenfinansiering, kommer kunderna alltid att stå i centrum. Kundenservice är därför en viktig funktion och

kommer att utvecklas för att möta behoven. Mycket satsas just nu på att förenkla för kunden i alla led – från testning av tjänsten till beställningrutiner via Internet eller telefon samt direktbetalningar via Internet. Möjlighet att dela upp betalning av ett årsabonnemang på 12 delbetalningar är det senaste resultatet av detta arbete.

Genline tjänar idag inga pengar

Hittills har Genline AB satsat många miljoner på utveckling. Fortfarande tjänar Genline inga pengar utan räknar med ytterligare ett år med förlust, betydligt mer än två miljoner för innevarande år. Självklart kan detta påverkas detta av den fortsatta försäljningsutvecklingen under året. Genline kommer trots detta att fortsätta produktionen av nytt material och utvecklingen av sin tjänst.

Med mer material i databasen och ett väl fungerande stöd till kunderna i kombination med en användarvänlig prispolitik tror Genline ändå på en ljusare framtid!

*Thomas Hermelin
Christer Wahlén*

Nya DIS Forum, forts.

gör. Du kan här skapa nya ämnen och skicka meddelanden utan att det gör något om du gör fel. Testa redan idag, så är du van när du får behov av att använda forumet!

Vad händer med gamla DIS Forum?

Du kommer att kunna läsa gamla DIS Forum parallellt med det nya för att kunna läsa de svar som har kommit in under första delen av detta år. Nya inlägg och diskussioner kan du bara göra i Nya DIS Forum.

Den gamla forumet hittar du samma sida som Nya DIS Forum.

P.S. Nya DIS Forum är en variant av samma diskussionsprogram som Rötters Anbytarforum. Det innebär att du kommer att känna igen funktioner och arbetssätt vilket forum du än använder dig av.

Urban Windahl

Kalender

Juni 2002

- 15 DIS-Mitt medverkar vid en Forskar-
lördag i Kuskbostaden, Svartviks
Herrgård.

Juli 2002

- 7 DIS-Mitt medverkar vid Alnödagen
i Alnö hembygdsgård.

Augusti 2002

- 4 DIS-Mitt medverkar vid Hembygds-
gårdarnas dag i Gudmundstjärn.
17 DIS-Mitt medverkar vid Klampen-
borgsdagen i Njurunda.
24-25 Släktfiorskarstämma i Borlänge

September 2002

- 21 DIS Syd DISGEN-träff Höganäs kl.
13.00 - 16.30
21-22 DIS-Småland DISGEN-kurs i Vär-
namotrakten
21-22 DIS-Mitt **firar 10 år** och anord-
nar Jubileumsdagar i Sundsvall.
27-29 NORDGEN-möte i St Petersburg.
28 DIS Syd Reunion för MAC-träff, Es-
löv

Oktober 2002

- 3 DIS-Aros Tematräff för nybörjare i
Västerås
5-6 DIS Funktionärsträff i Linköping
9-10 DIS-Aros Tematräff för nybörjare i
Örebro
12 DIS Syd. Höstmöte med **10-års ju-
bileum** i Staffanstorps
16 DIS-Aros Tematräff för nybörjare i
Eskilstuna
19 DIS Syd DISGEN-träff Höganäs
19-20 DIS Styrelsemöte, Linköping
26 DIS Syd DISGEN-träff Eslöv
27 DIS-Aros Tematräff för nybörjare i
Avesta.

November 2002

- 11 DIS Syd DISGEN-träff Höganäs
16-17 DIS-Småland DISGEN-kurs i Jön-
köpingstrakten
30 DIS Syd DISGEN-träff Eslöv

December 2002

- 7 DIS Syd DISGEN-träff Eslöv

Insändare

Bilder i DISGEN

Jag har skannat in porträtt på ca 250 av de totalt ca 850 personerna i min Disgen-databas. Men jag har inte nöjt mig med ett porträtt per person (för vilken ålder skall man välja som är representativ?) utan har skannat in flera porträtt för många av dessa personer, totalt har det blivit ca 750 bilder. Helst vill jag ha fem porträtt per person: som barn, tonåring (konfirmation vanligast), ung vuxen, medelålders och gammal. Det är mycket intressant att se dessa fem porträtt bredvid varandra och även att kunna jämföra dem med andra personer vid olika åldrar.

I Disgen finns inget sätt att visa fem bilder bredvid varandra, så jag hartvingats att skapa en samlingsbild per person (med de fem porträtten bredvid varandra), som sedan Disgen får visa som ett "Porträtt". Som "Bildtext" i Disgen anger jag vilka år porträtten är tagna. Det är arbetsamt men resultatet är bra.

Det finns säkert flera bra sätt att göra den här samlingsbilden, men jag använder CorelDraw där jag har gjort en "ram" med fem fönster som jag sätter porträtten bakom (och justerar storleken för varje porträtt om det behövs). Sedan exporterar jag ramen med innehåll som en BMP-fil i en lämplig storlek.

Tyvärr måste denna procedur göras om, när det tillkommer nya porträtt på en person.

Ett förslag till förbättring i Disgen är f.ö. en möjlighet att kunna visa bilder bredvid varandra, utan extra omvägar.

*Hälsningar
Bertil Engelbert
Danska Vägen 78B
416 59 Göteborg
Tel: 031-257003
Fax: 031-259006*

Angående spam

Jag läste om spam i Diskulogen och känner igen problemet.

Jag har kommit på en fiffig idé hur man undviker spam men ändå visar sin mailadress för de som verkligen vill kontakta en. Se gärna min hemsida (upa) som är under uppbyggnad: <http://home.swipnet.se/fam/pages/>

Idéen är att visa mailadressen som en bild och inte som text!

(Inga sökmotorer översätter en bild till text, t ex mailadress).

*Mvh
Jens Fjelkestam
medlem 19950*

Jag får för all del mycket få spam, så risken med virus är inte så stor. I alla fall har jag fått följande råd (men det vet kanske alla förut):

Genom internetleverantören, telenordia, går jag in på deras webmail och kan läsa breven direkt på deras server utan att ta hem breven till mig. De brev, som jag inte vill ha - spam, brev från okända, brev med enkla svar på någon fråga till mig, brev som man blivit varnad för, m fl - raderar jag direkt på deras server så de försvinner för gott, och de brev jag vill spara låter jag vara kvar. jag loggar ut och tar sedan hem breven med Outlook som vanligt. För att undvika virus skall detta vara ett bra sätt.

*Medlem 8253
Berit Palagyi
Blålockestigen 6
432 36 Varberg
Tel 0340-13210
E-post: bell@ebox.tninet.se*

16.000:e medlemmen

Det är numera en trevlig rutin att pre-

sentera detta nummers jubileumsmedlem.

Den 16.000:e medlemmen kommer från Uppsala och heter Tord Lindström. Han har i sedvanlig ordning blivit uppvakad med ett DISGEN-program.

Efterlysning

Tillæg til efterlysning nr 55:2

I september efterlyste jeg **Ossian Elgström** og **Vera Thomsen**.

Tak for flere gode svar, jeg skriver nu med en efterkommer i USA.

MEN et af svarene gik tabt i det store virus-angreb, så den der ikke har fået tilbagemelding fra mig må MEGET gerne skrive igen. Jeg nåede lige at se at det var rigtig spændende....

De bedste hilsner
Steen Thomsen
Frederikssundsvej 128 H st-th
DK 2700 Brønshøj
Danmark
Tlf: +45 3880 0202
steenthomsen@danbbs.dk
<http://www.danbbs.dk/~stst/>

Efterlysning 58:1

Hej!

Jag skulle vilja göra följande efterlysning:

Jag söker ättlingar efter syskonen till **Anna Mathilda Nordin**, född 1885-08-23 i **Svedjeholmen, Själevad (Y)**, och död 1920-03-07 i **Gävle Hel Trefald (X)**.

Syskonen var:

- **Erik Gustaf Nordin**, född 1876-12-08
- **Elin Kristina Nordin**, född 1879-01-13 och
- **Johan Leonard Nordin**, född 1889-02-16,
samtliga i **Själevad**. Brodern **Johan Leonard** avflyttade 1912 från **Arnäs** till **Jukkasjärvi**.

Deras far var **Erik Ersson Nordin**, torpare i **Svedjeholmen**, född 1846-05-25 i **Själevad**. Han avflyttade 1904 till **Överön, Arnäs (Y)**, där han dog 1918. Deras mor var **Katarina (Karin) Norgren**, född 1850-08-23 i **Själevad** och död där 1901-02-24.

Jag är tacksam för alla upplysningar!

Med vänlig hälsning

Medlem 20974
Margareta Högman
Högbovägen 202
811 92 SANDVIKEN
dunders_hogbo@hotmail.com

Efterlysning 58:2

Jag efterlyser **Göran Stake**. Han kom till byn **Olofstorp i Valinge** socken, i Halland 1683 och var gift med **Oler Jönsdotter**. Han brukade gården No6, **Olofstorp** fram till sin död ca. 1720. Hustrun dog ungefär vid samma tidpunkt som **Göran**. **Göran Stake** borde varit född ca. 1660. Gissningsvis kom han från **Älvsborg** eller **Skaraborg**.

Med vänlig hälsning
Medlem 18875
Torbjörn Nilsson
Kornarp 206, 31061 Ätran
tel. 0346-60039
mail: torbjorn.antis@telia.com

Efterlysning 58:3

Undertecknad söker anor till nedanstående personer:

Bengt Pettersson (Persson) f 1809-12-26 i **Ulricehamn**, inflyttad 1837 till **West**, d 1844-05-14 i **Carlslund, West**.

Hustrun **Christina (Stina) Larsdotter** f 1812-08-09 i **Ulricehamn**

Dotter **Britta Maria** f 1839-05-04 i **West**.

Son **Per Gustav** f 1842-01-21 på **Carlslund, West**

Dotter **Bernhardina** 1844-10-17 på **Carlslund, West**.

Har ej i födelseboken hittat: **Bengt Pettersson**, **Christina Larsdotter**, ej heller deras dotter **Britta Maria**.

Britta Maria, f 1839-05-04 blev i **Borås** gift 1869-04-25 med garvare **Anders Magnus Larsson-Högberg**, f 1840-11-16 i **Sandhult**. Inflyttade 1873 till **Fritsla**, med hustru och två barn. Blir garvare på **Nybro** garveri. Företaget brann 1877. Ett nytt byggs i **Nybro** och 1883 övertar **Anders** och hans son **Birger** garveriet. Verksamheten var igång till omkr. 1915. Vore tacksam om du som känner

till mina anor hör av dig!

Tack på förhand!

Medlem 18160
Henny Högberg
Klarälvsvägen 12 E
68050 Ekshärad
Tel 0563-40271

Efterlysning 58:4

Jag söker uppgifter rörande födelseort/socken mm för nedan angivna fem personer. Samtliga finns upptagna på passagerarlistan för fartyget **Guion Hero** som den 7 mars 1888 avgick från **Trondheim** till **New York**.

Johan (John) Wickström, arbetare, 33 år, född 1855-02-11.

Johanna Wikström, hustru 21 år, född **Erickson** 1865-01-08.

Marie Wickström, kusin (?) 17 år.

Hulda Elisabeth Wikström, dotter (?) 4 år, född 1883-05-21.

Ida Wickström, dotter (?) 3 år.

En amerikansk soldat hävdar att **John Wickström** och hans broder **August** var söner till **Josefin Wickström**. **Josefins** första make dog och hon gifte om sig med **Abraham Swanson (Svensson?)** från **Göteborg**. De fick sex barn, bl a barnen **Otto, Ansgarius, Adolf, Mathilda, Emma**.

Enligt soldaten var **Hulda Elisabeth W.** dotter till **Johns** broder **August**. **August** och hans hustru **Mary** fick barnen **Charles, Adolf, Caroline, Evadne och Hulda**.

Ättlingar i Kanada söker (via internet) ursprunget för ovanstående fem personer vilka reste ut från Norge 1888. Jag har sökt i olika emigrantregister utan att finna dem. Våldigt tacksam om någon kan hjälpa mig!

Mvh

Medlem 5601
Torsten Gustafsson
Mönstringsvägen 176
184 33 Åkersberga
e-post: gusty@telia.com

Regionalt



DIS-MITT fyller 10 år

I år fyller föreningen DIS-MITT 10 år. Helgen den **21-22 september 2002** firas detta med **Jubileumsdagar** i Sundsvall med utställningar, föredrag och jubileumsmiddag med dans.

■ **I utställningarna** inbjuds härmed alla DIS-Mitt's medlemmar att delta, dvs. att utan kostnad ställa ut sitt forskningsmaterial, det kan vara an- eller släkttavlor på skärmar, i pärmar, på bord, eller i dator. Kom härvid ihåg att ingen släktforskarens material nånsin blir färdigt, så det lönar sig inte att vänta tills dess med att visa upp det. **Visa upp det du har NU!** Om du inte har möjlighet att själv delta, kan du ändå ställa ut an- eller släkttavlor på utställningen genom att skicka dem till Britt-Mari Wiberg, Vännavägen 2648, 861 91 Timrå, tel 060-57 70 97, e-post britt.mari.wiberg@swipnet.se

■ Även övriga DIS-medlemmar och andra, som forskar på mellannorrländska släkter och socknar, inbjuds att delta på samma villkor som medlemmarna.

■ DIS med regionföreningar liksom

Efterlysning 58:5

Känner någon till boken som har givits ut om **Familjen Björner** för ett par år sedan?

Jag har själv kommit fram till **Karl Hjalmar Björner** född 1880-10-03 i **Tofteryd fs i Jönköpings län**. Hans föräldrar var **Karl Anders Björner** och **Eva Johannesdotter**.

Jag skulle bli så glad om ni hörde av er till mig!

Medlem 9723
Gun Schmidt
Vallby Hörna 936
231 97 Klagstorp
Tel o fax 0410-27 035

släktforskarföreningarna i XYZ-länet inbjuds att representera sin förening samt att delta med en utställning om denna.

■ Vissa institutioner och företag inom XYZ-länet kommer också att inbjudas.

Vi räknar med att ha ett par **offentliga föredrag** per dag. Vilka det blir kommer vi att informera om längre fram.

På lördagskvällen blir det en 3-rätters **jubileumsmiddag med dans**. Inbjudan till middagen kommer senare.

ANMÄL DIG SNARAST SOM UTSTÄLLARE!

Anmälan skall vara oss tillhanda senast den **1 juli 2002**.

I händelse av utrymmesbrist kommer prioritering att ske efter anmälningsblanketternas ankomstdatum. **Sänd därför in din anmälan så fort som möjligt!**

Vi kommer fortlöpande att informera om jubileet på vår hemsida

www.dis-mitt.y.se

där även anmälningsblankett och utställningsbestämmelser kommer att finnas. Skriv ut, fyll i och skicka in anmälningsblanketten till Lennart Lindqvist, Lejdavägen 13, 865 32 Alnö.

Du kan också beställa anmälningsblankett och utställningsbestämmelser från

Lennart Lindqvist,
tfn 060-55 83 39

eller e-post

lennart.b.lindqvist@telia.com

Vi hoppas att så många medlemmar som möjligt tar denna chans att visa upp vad de har. Och övriga är givetvis välkomna att bara komma och titta, lyssna och träffa likasinnade.

Lennart Lindqvist
Ordf. i Jubileumsgruppen



Arkivcentrum Syd

Landsarkivets bygge fortskrider och beräknas kunna tas i bruk under våren 2003. Vi och även SGF, Skånes Genealogiska Förbund, kommer där att kunna disponera lokaler för eget bruk och hyran utgöres av att vi ställer upp med s.k. Jourhavande Släktforskare, som skall hjälpa i första hand dem som är lite mer oerfarna och därmed avlasta den ordinarie personalen. Intresset för sådan medverkan är stort bland våra medlemmar i Lunda-regionen. Till nytta för alla parter! Mer detaljer om detta och bygget kommer att finnas i vårt eminenta blad, DISkutabelt, nr 2.

Över 2000 medlemmar i DIS SYD

Vi fick vår 2000:e medlem i början av april och den 20 hade vi 2079 medlemmar. Detta motsvarar ca 80 % anslutningsgrad, räknat på totala antalet DIS-medlemmar i regionen. Det skall bli spännande att se hur många vi är vi vårt kommande 10-årsjubileum i höst.

Årsmöte

Vi har haft årsmöte, denna gång i Hässleholm, i det nya kulturhuset där. Förnämlig inrättning! Styrelsen omvaldes till största delen. Undantaget var undertecknad, som avgår av åldersskäl. Ersättare blev Lars Lamberg i Sölvesborg, som tidigare varit ledamot men hoppat över några år för studier. Jag blev hedersmedlem i föreningen efter att ha varit med i styrelsen från starten, de första åren som ordförande.

Ove Billing

Anbyttardag

**Har du dina rötter i
Stigtomta-trakten eller
Vrena-trakten (D-län) ?**

Nyköping-Oxelösunds släktforskarförening anordnar i samarbete med Stigtomta/Halla/Nykyrka/Bärbo Stigtomtaortens och Vrena/Husby-Oppunda Hembygdsföreningar

ANBYTTARDAG

i Vrena Församlingsshem, lördagen den 31/8 kl.10-17. Är du intresserad att vara med så vill vi ha din anmälan snarast, dock senast den 10 augusti till:

*Christel Eriksson, Borgaregatan 15c,
611 30 Nyköping, tel: 0155-21 29 83*

chris.eriksson@swipnet.se

Efter din anmälan erhåller du ett formulär där du fyller i socknar, gårdar, släktnamn du forskar på. Med hjälp av dessa uppgifter upprättas sedan en deltagar/forskarförteckning. Du erhåller även en vägbeskrivning och prisuppgifter.

Förutom det material som deltagande släktforskare själva bidrar med, så har våra medarrangörer omfattande och intressant material. Dessutom finns vårt Q&A-register på plats över födda, vigda, döda i Nyköpings storkommun för datasökning.

Du kommer att ha stora möjligheter att hitta intressant material och träffa trevliga släkt- och hembygdsforskare.

**Du har väl skickat in ditt
material till DISBYT.**

**Om du gjort det är det
kanske tid att uppdatera
ditt material i basen. Det
finns säkert nya
"träfflingar" att ta kontakt
med!**

**OBS: DISBYT-utdrag
ska skickas till ett
DISBYT-ombud
(Se sid 2),
inte till någon fadder!**

Faddrar

Välj gärna en fadderkontakt någonlunda i närheten av där du bor. Då bör det bli en jämn fördelning av kontakterna,

Observera att vissa faddrar har angivit att de helst vill bli kontaktade på dagtid, kvällstid eller både ock. Detta anges med "dag" eller "kv" efter telefonnumret.

Faddrar med PC-inriktning (i omvänd postnummerordning)

Laila Larsson, Tungatan 18, 934 32
KÅGE, tel 0910-720041,
tun.larsson@telia.com

Anneli Alenius, Galoppvägen 8,
921 41 LYCKSELE, tel 0950-14647,
anneli.alenius@swipnet.se

Sigurd Nygren, Måttgränd 80, 906 24
UMEÅ, tel 090-186487 kv, fax 090-
140930, sigurd.nygren@ersboda.ac

Lennart Näslund, Nordanås 134,
891 92 ÖRNSKÖLDSVIK, tel 0660-
372109 kv, fax 0660-372109,
lintagan@home.se

Annika Lindqvist, Lejdarvägen 13,
865 32 ALNÖ, tel 060-558339,
ann.lin@telia.com

Ove Westin, Pl 5130, 860 13 STÖDE,
tel 0691-10035,
ove.westin@sundsvall.nu

Arne Bixo, Tunforsgatan 5, 840 12
FRÄNSTA, tel 0691-30502,
arne.bixo.dis@home.se

Sven Schylberg, Grytan 438, 834 98
BRUNFLO, tel 063-20701 kv,
slb312r@tinet.se

Arne Söderström, Kyrkbyn 198, 825
93 NJUTÅNGER, tel 0650-70091,
arnesm@algonet.se

Tommy Forsström, Stenbergsvägen 21,
824 91 HUDIKSVALL, tel 0650-
14925, tommy.forsstrom@telia.com

Tony Rodin, Flintvägen 3 A, 821 51
BOLLNÄS, tel 070-3506304,
tony.rodin@home.se

Gösta Olsson, Sjömyra 2887, 820 60
DELSBO, tel 0653-12051 kv,
gosta.olsson@mbox310.swipnet.se

Claes Embäck, Yxbergsvägen 7,
804 25 GÄVLE, tel 026-192500 kv,
claes.emback@swipnet.se

Jörgen Fryxell, Tallstigen 13, 771 40
LUDVIKA, tel 0240-13482 kv,
fryxell@dalnet.se

Jan Wallin, Eklundavägen 18, 702 17
ÖREBRO, tel 019-183830 kv,
jan.wallin.orebro@telia.com

Bengt Hammarström, Villagatan 19,
691 41 KARLSKOGA, tel 0586-
36587 dag+kv,
bengt.hammarstrom@swipnet.se

Jan Tengelin, Tjäderstigen 4, 671 30
ARVIKA, tel 0570-16187, fax 0570-
37624, jantengelin@telia.com

Gunnar Jonsson, Älvhagsgatan 25,
661 40 SÄFFLE, tel 0533-10559,
kilagenealogen@telia.com

Stig Svensson, Runeby, 642 95 FLEN,
tel 0157-70138, runeby@algonet.se

Elisabeth Molin, Snevide, 620 11
HAVDHEM, tel 0498-481377, fax
0498-481585, elisabeth-
molin@swipnet.se

Kurt Gustavsson, Nicolai Karlberg,
611 92 NYKÖPING, tel 0155-59112
dag+kv, kurt.g@swipnet.se

Karl Edvard Thorén, Kullagatan 10,
582 26 LINKÖPING, tel 013-101151
dag+kv, fax 013-312276,
karlet@algonet.se

Ingemar Johansson, Hallgatan 8,
578 31 ANEBY, tel 0380-40173 dag+kv,
ingemaraney@telia.com

Lars-Bertil Nilsson, Box 53, 549 02
MOHOLM, tel 0506-20910 kv, lars-
bertil.nilsson@telia.com

Rune Johansson, Ljungvägen 4, 542
32 MARIESTAD, tel 0501-15682,
gentiana@pp.sbbs.se

Thage Petrusson, Wennerbergsvägen
13, 531 34 LIDKÖPING, tel 0510-
25864, fax 0510-25864,
thage.petrusson@telia.com

Karl-Erik Lerbro, Muraregatan 6 D,
511 55 KINNA, tel 0320-35502 dag+kv,
karl-erik.lerbro@telia.com

Kent Lundvall, Fredagsvägen 42,
451 63 UDDEVALLA, tel 0522-74740 kv,
k.lundvall@telia.com

Roger Björkstam, Tungevägen 74,
442 50 YTTERBY, tel 0303-92538,
rogerbj@tripnet.se

Sven Johansson, Afzeliivägen 7 A, 441
41 ALINGSÅS, tel 0322-13849 dag+kv,
sven.johansson@mbox343.swipnet.se

Björn Samuelsson, Garvaregatan 6,
441 35 ALINGSÅS, tel 0322-12689
dag+kv,
bjorn.samuelsson@mailbox.swipnet.se

Jan-Åke Thorsell, Björkedalsgatan 7,
426 68 VÄSTRA FRÖLUNDA, tel
031-291155,
jama.thorsell@mail.bip.net

Ingrid Lännestad, Silleskärsgratan 89,
421 59 VÄSTRA FRÖLUNDA, tel
031-471847 dag+kv,
i.s.lannestad@swipnet.se

Björn Molin, Silleskärsgratan 81,
421 59 VÄSTRA FRÖLUNDA, tel 031-
459880, brento.molin@telia.com

Björn Strahl, Mariagatan 15, 383 32
MÖNSTERÅS, tel 0499-13639
dag+kv, bjorn.strahl@sal.pp.se

Jan Jutfors, Ryssbyvägen 15, 380 30
ROCKNEBY, tel 0480-66565 kv, fax
070-6123455, jan.jutfors@telia.com

Arne Sörlöv, Box 82, 370 17 ER-
INGSBODA, tel 0455-70304 dag+kv,
arne@sorlov.com

Ingvar Kärrdahl, Bäckvägen 18,
330 15 BOR, tel 0370-650715,
karrdahl@telia.com

Ove Billing, Torngatan 13, 312 31 LA-
HOLM, tel 0430-14120, fax 0430-14120,
ove@dis-syd.m.se

Rune Jönsson, Orienteringsgatan 4,
291 66 KRISTIANSTAD, tel 044-
245217, runejoensson@telia.com

Gunnar Persson, Magisterallén 5, 263 58
HÖGANÄS, tel 042-330515 kv,
gunnar@dis-syd.m.se

Arne Hallberg, Eksjövägen 13, 252 51
HELSINGBORG, tel 042-212232 kv,
arne.h@dis-syd.m.se

Stig Aronsson, Lokes väg 3, 246 31
LÖDDEKÖPINGE, tel 046-709755,
stig.aronsson@telia.com

Jan Nilsson, Box 96, 245 21 STAF-
FANSTORP, tel 046-255788 kv, fax
046-250391, jan@dis-syd.m.se

Björn A. Janson, Lärkgatan 25, 243 31
HÖÖR, tel 0413-22974,
janson.bjorn@telia.com

Anders Larsson, Storgatan 17, 233 31
SVEDALA, tel 040-400233,
anders@dis-syd.m.se

Holger Andersson, Remmaregränden
1, 226 51 LUND, tel 046-248069 kv,
holger.andersson@lund.se

Krister Olofsson, Ängdalavägen 34, 217
47 MALMÖ, tel 040-981967,
krister@dis-syd.m.se

Carl-Göran Backgård, Guckuskovägen
12, 184 35 ÅKERSBERGA, tel 08-
54061136,
genealogist.bica@mbox328.swipnet.se

Carl-Olof Sahlin, Högomsvägen 38,
183 50 TÄBY, tel 08-7563314, fax
08-4461318, carl-
olof.sahlin@teamtsp.se

Göran Tengné, Kyrkvägen 13, 182 74
STOCKSUND, tel 08-7556356
dag+kv, fax 08-7556356, ght@abc.se

Stig Geber, Greens väg 5, 147 63 UT-
TRAN, tel 08-53030734 kv,
stig.geber@telia.com

Rolf Ahlinder, Svartbäcksgränsen 667,
136 59 HANINGE, tel 08-7771996
kv, rolfa@slb.mf.stockholm.se

Björn Hellström, Önskehemsgatan 8
4tr, 124 54 BANDHAGEN, tel 08-
361236 dag+kv, fax 0708-361246,
bjorn@bhi.se

Lars Nordwall, Götgatan 99, 116 62
STOCKHOLM, tel 08-55603282, fax
08-55603289,
lars.nordwall@telia.com

Marianne Munktell, Sankt Eriksgatan
56 5 tr, 112 34 STOCKHOLM, tel 08-
6547832 kv, mm@abc.se

Faddrar med Macintosh-inriktning

Sven Olby, Ragnaröksgratan 12, 723 55
VÄSTERÅS, tel 021-20494,
soy@mdh.se

Inger Ragnhult, Wennerbergsgatan 34,
431 39 MÖLNDAL, tel 031-274207,
fax 031-274207, ragnhult@telia.com

Kerstin Olsson, Östra Strö 2602,
241 91 ESLÖV, tel 0413-31025, fax 0413-
31025, kerstin@dis-syd.m.se

Kerstin Bjernevik, Kaskögatan 18,
164 76 KISTA, tel 08-7511630,
kerstin.bjernevik@hem.utfors.se

Faddrar med Reunion-inriktning

Kerstin Farm, Krönvägen 33 B,
856 44 SUNDSVALL, tel 060-679111,
kerstin.farm@telia.com

Gunilla Hermander, Vattengatan 10,
824 42 HUDIKSVALL, tel 0650-
94188, macnilla@telia.com

Inge Ledje, 2483 Hulebäckseröd,
266 98 HJÄRNARP, tel 0431-455254,
inge.ledje@telia.com

Helge Olsson, Västergatan 28, 231 70
ANDERSLÖV, tel 0410-20002,
helge.o@telia.com

Faddrar med Holger-inriktning

Tony Jonsson, Stabbläggärvägen 5,
870 10 ÄLANDSBRO, tel ,
rots@swipnet.net

Birgitta Gustafsson, Västansjö 11,
774 97 FORS, tel 0226-31050,
birgus@swipnet.se

Kenneth Mörk, Bergslagsgatan 17D,
733 32 SALA, tel 0224-77572, fax
0224-77572, kmsala@swipnet.se

Christina Nygren, Kurirgatan 26 B,
254 53 HELSINGBORG, tel 042-
282355, nygren.bc@telia.com

Stefan Macklin, Gabrielsvägen 18,
152 50 SÖDERTÄLJE, tel 08-55085363,
stefan.macklin@telia.com

Lennart Ekman, Erik Dahlbergsallén
11 6tr, 115 20 STOCKHOLM, tel 08-
6606789,
kickie.lennart.ekman@swipnet.se

Faddrar i Norge

Alf Christophersen, Solbakken, NO-
4909 SONGE, tel +47-37164209, fax
+47-22851532,
alf.christophersen@basalmed.uio.no

Knut Egil Hamre, Gimlevn. 60, NO-
1786 HALDEN, tel +47-69176169,
hamre@halden.net

Faddrar i Finland

Signar Bäckman, Kyrkoesplanaden 7
D, FI-65100 VASA, tel +358-
63126436, fax 358-6-3126436,
sbackman@kolumbus.fi

Henrik Mangs, Kyrkoesplanaden 18
A12, FI-65100 VASA, tel +358-63322342
kv, henrik_mangs@hotmail.com

Postorder

DIS Postorder

Du kan även göra din beställning på DIS hemsida <http://www.dis.se>

Priser i SEK. Porto ingår om inget annat anges! Vi reserverar oss för eventuella prisändringar. Se alltid senaste numret av Diskulogen. Leverans sker per brev eller mot postförskott! Uppge alltid ditt **medlemsnummer** (se din adress på tidningens baksida) vid beställning!

DIS-pin i emalj och gulmetall

- Medlemspris (inkl. porto) 25:-

Äldre nr av Diskulogen

I mån av tillgång 20:- /nr

Släktforskarprogram DISGEN

OBS: Programmet säljs endast till medlemmar. Porto och ev. postförskottsavgift tillkommer vid nyinköp.

DISGEN 8 för Windows 95 eller senare

- Nytt program, pris 600:-
 Uppgradering från tidigare DISGEN-versioner 250:-
 "Read-only"-version som bara kan läsa och visa DISGEN-data 200:-

Demoversion av DISGEN 8

Finns att hämta på DIS hemsida!

DISGEN 7 för Windows 3.x/95

- Nytt program 475:-
 Uppgradering till v 7.0 250:-
 "Read-only"-version som bara kan läsa och visa DISGEN-data 200:-

Demoversion av DISGEN 7

- Komplet program med begränsad lagringskapacitet 50:-

OBS: Programvillkor

DISGEN-programmen säljs endast till DIS medlemmar. Med programmet följer en fyllig användarhandledning. Köparen förbinder sig att inte kopiera (till annat än egen säkerhetskopiering) eller på annat sätt överlåta programmet till tredje person. DIS kan inte göras ansvarig för eventuell skada eller förlust som kan uppstå genom programmets användning. Defekt diskett / CD återsändes till DIS för gratis utbyte.

Böcker

Sorsele - samesläkter

av Thea Hälleberg

- Pris: 300:-

Register till Vigsellängder

Format: A4 häftad, vissa endast på mikrokort (se listan) Porto tillkommer!

Församling Tidsperiod Pris

Bohuslän

- Backa 1826 - 1861 75
 Säve 1826 - 1860 75

Dalarna

- Silvberg 1663 - 1774 50

Gotland

- Öja 1745 - 1860 75

Gästrikland

- Österfärnebo (3 mikrokort) 1688 - 1862 45

Halland

- Årstad 1714 - 1860 75

Hälsingland

- Los 1752 - 1775, 1847 - 1861 50

Skåne

- V. Karup 1689 - 1860 200

Småland

- Granhult 1696 - 1850 75
 Lidhult 1823 - 1860 75
 Marbäck 1643 - 1860 125
 Öjaby 1693 - 1860 50

Södermanland

- Grödinge 1798 - 1861 100

Uppland

- Roslagsbro 1688 - 1861 200

Värmland

- Bjurkärn 1702 - 1860 150
 Gräsmark 1750 - 1805, 1838 - 1860 150
 Karlanda 1694 - 1704, 1767 - 1795 50
 Långserud (3 mikrokort) 1693 - 1860 45
 Rudskoga 1689 - 1869 150
 Södra råda 1685 - 1860 100
 Visnum-Kil 1706 - 1860 150

Västergötland

- Angered 1753 - 1773, 1845 - 1865 75

- Hillared 1722 - 1825, 1848 - 1852, 1858 - 1860 75
 Hyringa 1718 - 1830 75
 Håcksvik 1704 - 1860 75
 Levene past. (4 mikrokort) (Levene, Long, Slädene, Sparlösa) 1688 - 1860 60
 Länghem 1690 - 1855 100
 Längnum 1721 - 1840 75
 Malma 1708 - 1831 75
 Ö Frölunda 1728 - 1861 75

Östergötland

- Lillkyrka 1667 - 1860 50
 Ö Skrukeby 1635 - 1860 100

Programmet DISFOR

för framställning av släktforskarförteckningar. Program inkl. handledning levereras kostnadsfritt till Släkt- och Hembygdsföreningar.

Sveriges

Släktforskarförteckning

1997 års utgåva är slutsåld. En regelbundet uppdaterad utgåva finns tillgänglig på Internet för sökning. Se www.dis.se

Bli medlem i DIS!

Om Du inte är medlem tidigare kan du bli det **samtidigt som du beställer programmet DISGEN!** (Annars använder Du bara ett inbetalningskort - postgirot är 14033-5. Märk talongen med "Ny medlem")

- DIS årsavgift år 2001: 100:-
 DIS SYD +50:-
 DIS-VÄST +50:-
 DIS-ÖST +60:-
 DIS-MITT +60:-
 DIS-Aros +50:-
 DIS-Småland +50:-

Jag beställer ovan markerade artiklar. Jag accepterar också programvillkoren vid köp av DISGEN.

Ny medlem / Medl.nr:

Namn:

Adress:

Postadr:

Telefon:

POSTTIDNING B

Avs:
Föreningen DIS
Gamla Linköping
582 46 LINKÖPING

BEGRÄNSAD
EFTERSÄNDNING
vid definitiv efter-
sändning återsänd
försändelsen med nya
adressen på baksidan.

DIS - Föreningen för datorhjälp i släktforskningen

DIS syfte

"Att undersöka och utveckla möjligheter att utnyttja datorhjälp i släktforskningen och sprida kunskap härom samt i övrigt stimulera svensk släktforskning."

DIS verksamhet

DIS bedriver olika typer av verksamheter:

- Ger ut medlemstidning och Faktanyckar.
- Driver en rikstäckande Fadderverksamhet med hjälp ett 60-tal erfarna och datorkunniga släktforskare.
- Driver olika utvecklingsprojekt
- Driver registerframställningsprojektet DISREG (register till kyrkoböcker, forskarförteckningar, mm)
- Har en hemsida på Internet med information om föreningens verksamhet, DIS Forum och sökmöjligheter i Sveriges Släktforskarförteckning och databasen DISBYT <http://www.dis.se>
- Tillhandahåller servicen DISBYT med databas för byte med hjälp av dator.
- Erbjuder medlemmarna arkivfunktion för datalagrat släktmaterial (DIS Arkiv)
- Driver forskarstuga i Linköping med möjligheter att söka i olika databaser (med bl a Linköpings Historiska databas, Soldatregister och en mängd CD-skivor för släktforskning)
- Deltager med presentationer och utställningar hos och med andra släktforskarorganisationer
- Håller kontakt med systerföreningar i andra länder och medverkar i nordiska symposier kring datorhjälp i släktforskningen.
- Stimulerar och stöder verksamheten i regionala DIS-föreningar (fn DIS-ÖST, DIS-VÄST, DIS SYD, DIS-MITT, DIS-AROS och DIS Småland).
- Bedriver kursledar- och användarkurser i datoranvändning inom släktforskning (i första hand i användningen av DISGEN).
- Bevakar den datortekniska utvecklingen i syfte att finna verktyg och tillämpningar lämpade som stöd för släktforskningen.

Medlemskap

"Medlem är envar för föreningens syfte intresserad person som anmält sig som medlem och som erlagt av årsmötet

beslutad avgift." Institutioner eller organisationer kan alltså inte vara medlemmar i DIS. Däremot kan föreningens medlemstidning beställas. Av DIS kända släktforskarföreningar och andra intresserade organisationer och institutioner erhåller tidningen utan kostnad.

Vill du bli **ordinarie medlem** använder du postens inbetalningsblankett för postgiro, fyll i DIS postgironummer 14033-5, ditt namn, adress och telefonnummer.

Person i samma familj kan bli **familjemedlem** för halva avgiften. En förutsättning är att den ordinarie medlemmen och familjemedlemmen har samma adress. Familjemedlemmen erhåller inget eget exemplar av Diskulogen.

Du kan även bli medlem i DIS regionala föreningar. Adresser och aktuella medlemsavgifter finner du på tidningens andra sida (omslagetets främre innersida).

Hur beställer jag programmet DISGEN?

Programmet DISGEN säljs endast till DIS medlemmar. Du använder den beställningsblankett som finns på föregående sida. Ange medlemsnummer, namn och adress. Sedan skickar du in den till DIS. Du kan också sända din beställning på fax till DIS eller använda den elektroniska beställningsblanketten på hemsidan. Programmet levereras (CD och användaranvisningar) per postförskott. Leveranstid är normalt högst 1 vecka. I samband med längre helger och under semestertid kan leveranstiden bli ytterligare förlängd.

Hur byter jag från äldre version av DISGEN?

Du som har en äldre version av DISGEN, eller om du bytt dator, kan byta programversion till reducerat pris. Gör så här: Skicka in en beställning (använd beställningsblanketten här i Diskulogen eller den på DIS hemsida). Glöm inte att ange dator- och disketttyp om du bytt dator. **Självfallet skall du ha varit medlem från tiden för föregående programköp för att få denna rabatt.**

Hur gör jag om jag har fel i programmet?

Faddrarna är de mest lämpade att hjälpa till i akuta frågor. Även om du misstänker fel i programvaran ska du kontakta en fadder för att få hjälp att komma runt problemet. Om det är ett programfel som går att återskapa, så hjälper de till med att vidarebefordra felet till DIS utvecklare. Om din fadder inte kan lösa problemet omedelbart, så fortsätter de att försöka att klara ut det med hjälp av sina fadderkollegor eller andra funktionärer i föreningen och återkommer till dig.

Glöm inte att du skall bifoga frankerat svarskuvert med din adress angiven!