

innehåll

| | |
|--------------------------------|-----------|
| Kort & gott | 4 |
| Historiska väderhändelser | 5 |
| Väderlek och sjukdomar | 8 |
| Solförmörkelse på 1850-talet | 10 |
| Dis-medlemmar | 13 |
| Svenska kyrkböcker på nätet | 14 |
| Släktgårdsinventeringen | 16 |
| Minnen och erfarenheter | 17 |
| Segelfartygens tid | 18 |
| Macspalten | 19 |
| Utbildningshelg i Skövde | 20 |
| Årsmötet | 21 |
| Dis ekonomi 2007 | 24 |
| Lär dig mer om DISGEN | 25 |
| Nya CD-skivor | 32 |
| Insändare | 33 |
| Örnbergs samlingar på webben | 34 |
| GF-samlingar | 36 |
| Genealogiska föreningen | 38 |
| Styrelsen | 41 |
| Faddrar | 40 |
| Regionföreningar | 42 |

Tidningen publiceras även på hemsidan efterhand. Nästa nummer kommer ut i september. Sista dag att lämna material till tidningen är 11 augusti.



Foto: Jan Nilsson

omslagsbild

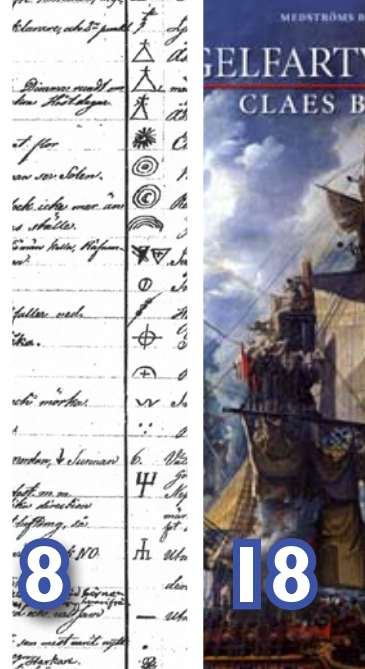

Det finns en paradox. Förr i tiden hade vi mycket fritid. Föreningslivet fungerade då som en social mötesplats. Idag har vi egentligen ännu mer fritid – men samtidigt mycket mindre tid. Det tar tid att zappa igenom 70 TV-kanaler eller surfa på internet. Det har därför blivit svårare att engagera folk i frivilligt arbete.

Det berättade Rolf Nyhus på DIS-Norges landsmöte i april, och han borde veta eftersom han under ett antal år har varit general för skidtävlingarna vid Holmenkollen, där man årligen engagerar 3 000 frivilliga.

Med frivillighet eller ideellt arbete menar han arbete som är nyttigt för flera, som man gör att fri vilja för att man önskar det och som är gratis för mottagaren. Han menar också att det går att ändra på utvecklingen. Det gäller att skapa en positiv miljö för frivilligarbete. Många är idag inte intresserade av långa insatser, men kan tänka sig göra korta intensiva insatser. Det är viktigt med en stark identitet. Det är därför funktionsnärströjer och loggor är så viktiga. Det gäller att våga skapa nya mål, att lägga ribban högre än tidigare.

Han menade också att man borde påverka arbetsgivare att se mer positivt och få accept för frivilligarbete. Sådana insatser kan vara utvecklande och ge fördelar tillbaka till arbetsgivaren. Jag har själv inte tänkt i sådana banor, men ska nu genast prata med min arbetsgivare, att jag borde få sätta av tid för mitt DIS-engagemang :-)

Som ordförande i DIS brukar jag säga att jag är stolt över att så många tycker det är kul att engagera sig ideellt i vår förening. Här menade Rolf Nyhus att man måste som förening fundera både på hur man rekryterar och behåller funktionärer. En viktig del är utbildning. Här tycker jag att vi borde kunna bli bättre. Det är också viktigt att uppmuntra och hedra de som gör stora insatser för en förening. (De frivilliga vid Holmenkollens skidspel fick medalj för vart femte år de deltagit.) Om man har ett sådant system, så är det viktigt att man verkligen håller koll, så att man inte missar någon som gjort en stor insats.

Hur ska man överleva i framtiden? Ska föreningen betrakta utvecklingen, flyta med eller handla? Här var nyckelorden förändringsvilja, kreativitet, våga gå i nya spår och vilja att synliggöra medarbetare.

Det låter nästan som en anställningsannons, och det är det på sitt sätt också. Var finns du som kan tänka dig att göra en insats för DIS?

På webben lägger vi upp en sida med lediga jobb, där vi menar lediga, frivilliga, ideella jobb. Är du intresserad av att skicka in din ansökan?



Olof Cronberg
Ordförande

Diskulogen är medlemstidning för Föreningen DIS: Föreningen för datorhjälp i släktforskningen.

FÖRENINGEN

Föreningen DIS,
Gamla Linköping
582 46 Linköping
Telefon: 013-149043
Fax: 013-149091

dis@dis.se, www.dis.se

PG: I 40 33-5, BG: 5009-6742

Medlemsavgift: 120 kr per år.
Famijemedlem: 60 kr per år.



EXPEDITION & FORSKARSTUGA

Hovslagaregatan 3,
Gamla Linköping
Öppet månd–fred kl 9–16.
Kansliet lunchstängt kl 12–13.
Ring gärna före besök!

KANSLISTER

Mikael Olsson, Gull-Britt
Andersson, Ragnhild Bergström.

WEBBREDAKTÖR

Mikael Olsson, 013-149043
webmaster@dis.se

ANNONSPRISLISTA

Helsida 8 000 kr
Halvsida 4 000 kr
1/4 sida 2 000 kr
1/8 sida 1 000 kr

Medlemmars radannonser
kostar 10 kr per rad.

Annonserna består endast av
text och fet rubrik. Min 3 rader
och max 10 rader.

ANSVARIG UTGIVARE

Olof Cronberg

REDAKTÖR

Anna Linder, diskulogen@dis.se
Burliden 7, 937 92 Burträsk
0914-520 062

UPPLAGA

29 000 exemplar.

UTGIVNING

4 gånger per år.

TRYCK

Sandvikens Tryckeri
ISSN 1101-3826

Gratis Photoshop

Adobe Systems har släppt en öppen betaversion av Adobe Photoshop Express, ett nytt Internet-baserat program för bildhantering som kostnadsfritt ger möjlighet att spara, redigera och presentera digitalfoton. www.photoshop.com/express

Swedgentour 2008

Föreningen DIS blev inbjuden av svenska ambassaden i Washington DC för att anordna workshops i släktforskning. Detta skedde den 31 maj och 1 juni. I nästa nummer av Diskulogen förväntar vi oss mer information om detta äventyr.

Tack Bernt!

Hösten 2003 tillträdde Bernt Stenmark som redaktör för Diskulogen. Dessförinnan hade Björn Johansson, på ideell basis, varit redaktör under många år. Bernt antog utmaningen och satte igång ett utvecklingsarbete. Det innebar en stor ansiktslyftning för Diskulogen, som blev en riktig färgtidning. Sedan dess har det blivit ett tjugotal nummer och antalet sidor har efter hand ökat.

Upplagan har också ökat från 20 000 till nästan 30 000. Det innebär att Diskulogen är en av världens största släktforskartidning, och klart störst i Sverige.

En snygg grafisk form och rikliga illustrationer har gjort tidningen både läsvärd och attraktiv. Diskulogen har under de senaste fem åren utvecklats till ett av föreningen DIS:s flaggskepp. Stort tack för dina ovärderliga insatser, Bernt!

Välkommen Anna!

I höstas bad Bernt, med ålderns rätt, att få trappa ner, och rekrytering av ny redaktör påbörjades. Vi fann Anna Linder i Burträsk som, trots sin ungdom, har släktforskat i många år och har en utbildning som grafisk formgivare. Lycka till, Anna!

OLOF CRONBERG

SVAR slutar med mikrokort. Det är nu inte längre möjligt att låna mikrokort från SVAR. De satsar på sin digitala verksamhet och säljer ut sina mikrokort.

Tack faddrar!

Jörgen Fryxell och Jan Tengelin har lämnat sina mångåriga fadderuppdrag, tack för era insatser.

I Diskulogen 80 angavs felaktigt att Arne Ahlström slutat som fadder, men han fortsätter ett tag till.

Årets Örnbjergspristagare

DIS ordförande Olof Cronberg har utsetts till årets Örnbjergspristagare. Priset har delats ut av Sveriges Släktforskarförbund årligen sedan 1990 till en person som har gjort stora insatser för släktforskningen.



Hallmark säljer tredimensionella släktträd i metall. Det finns små fotoramar att köpa och hänga i trädet. På vissa finns det även plats för namnskyltar. www.ballmark.com

Historiska väderhändelser

Regn eller solsken? Vädret hade stor inverkan på människors liv i gångna tider. Dåligt väder gav missväxt med hungersnöd som följd, vilket ledde till ökad dödlighet och sjukdom. De lokala skillnaderna är dock stora i vårt avlånga land; då man hade svält i norr, kunde man ha goda skördar i söder.

Under vikingatid och tidig medeltid, 850–1250, var klimatet ovanligt mildt. Sedan börjar det gynnsamma klimatet försämrats och under flera hundra år är sedan klimatet präglad av extrema växlingar med oväder, svår torka och översvämningar.

Mellan åren 1350–1850 sker en viss sänkning av den globala temperaturen. Denna period kallas därför ibland för lilla istiden. Glaciärerna ökade i storlek, vintrarna var långa och hårda, somrarna korta och regniga, vilket ledde till många år av missväxt och härjande pandemier. Londonborna hade vintermarknad på Themsens is och Karl X Gustav kunde 1658 tåga på isen från Jylland till Själland med sin armé.

Väderbevakning

Den äldsta kontinuerliga temperaturmätningen startades 1659 i Storbritannien. I Sverige finns det långa mätserier från Uppsala med start 1722.

Då en våldsamt storm under Krimkriget, 1854, orsakade svåra förluster för franska och engelska flottan, påbörjades arbetet med regelbundna väderprognoser och andra vädertjänster. Telegrafsystemet hade börjat byggas ut världen över, så tekniken fanns för att snabbt skicka väderinformation från plats till plats. 1873 grundades svenska statens meteorologiska centralanstalt, →

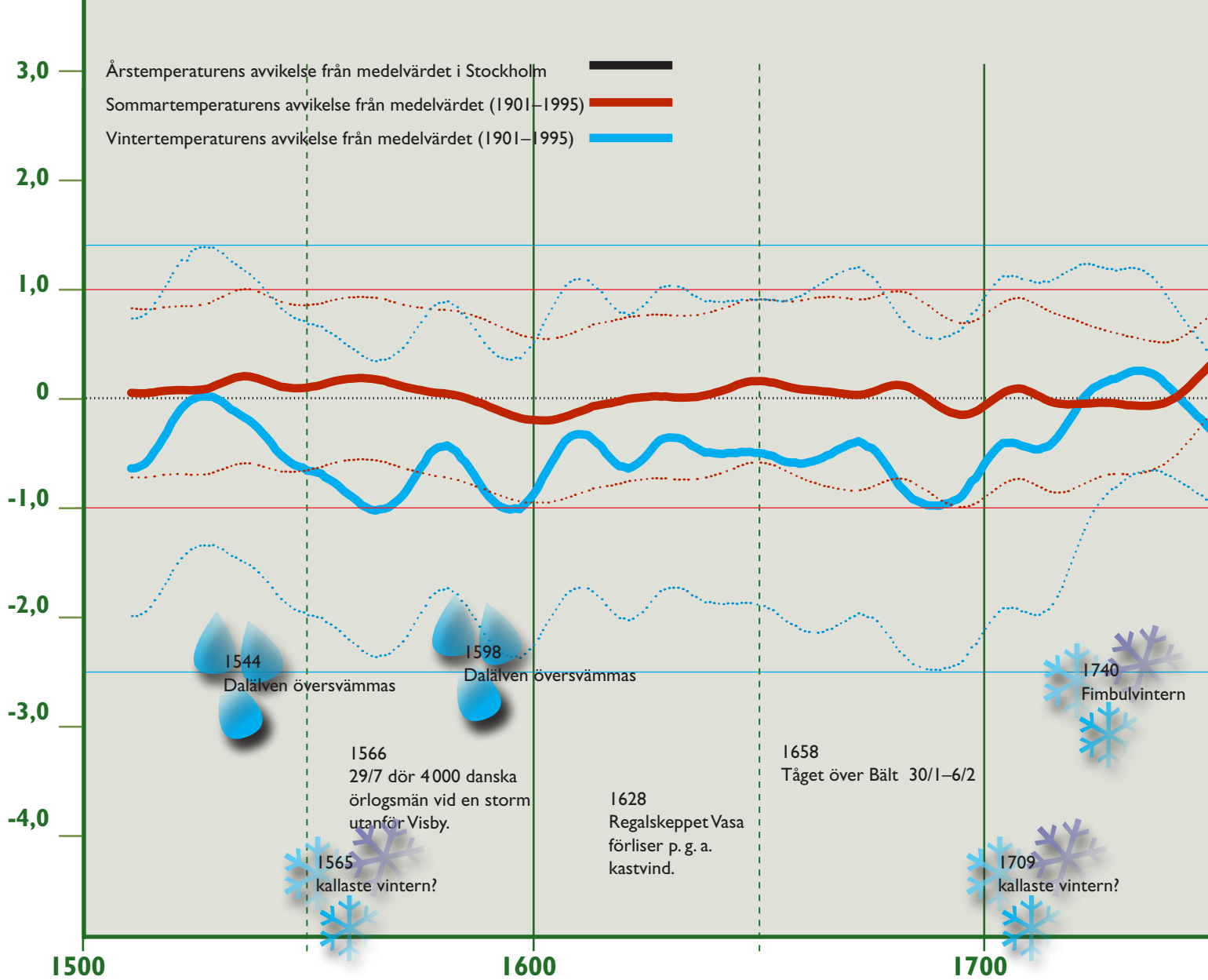

Temperaturavvikelser från medelvärdet under de senaste 500 åren, samt svenska medeltemperaturer under 1900-talet.

➔ MCA. Den första svenska dagliga väderprognosen publicerades sedan den 15 juli 1880: "För södra Sverige fortfarande varmt och klart väder, för nordliga Sverige, omslag till mulen eller regnig väderlek."

Vinter och kyla

Milda vintrar dominerade under 1530-, 1730- och 1930-talet. Kallast var det under hela 1600-talet och slutet av 1800-talet. Fyra speciellt markerade köldperioder på norra halvklotet är åren 1590–1610, 1690–1710, 1800–1810 och 1880–1900. Under dessa perioder inträffar också många år med dåliga skördar

och efterföljande hungersnöd. De strängaste vintrarna under lilla istiden inträffade i Europa åren 1565, 1709 och 1740.

En präst på Gotland skrev så här om den extremt hårda vintern 1708–1709:

"Många människor frösso ihjäl den vintern, jämväl och mycken få och får. Boskapen stodo uti husen helt vita av frost både dag och natt; ty det var inte mer än en tödag hela vintern igenom. Bröd, dricka och annan proviant frös till sten, fastän det låg vid skorstenarna. Ingen källare kunde bevara varken ost, vin eller brännvin."

Enligt Speerschneider skrev någon följande rader om Fimbulvintern 1740:

"Vintern började redan i september och varade till maj månad. De tyska floderna var isbelagda redan i oktober. Mellan den 6 till den 8 januari var kylan outhärdlig. Fåglar föll ner från himlen, bönsen tappade sina kammar, människor miste öron och näsor eller frös till döds och juvren på kossorna frös till is."

Många kalla år följde efter ett vulkanutbrott 1883 på ön Krakatau i Indonesien. I slutet av 1800-talet drabbades därför det svenska jordbruket upprepade gånger av missväxt på grund av svår frost under sommaren.

Åren 1830–1890 var en av de kallaste perioderna under millenniet, med många

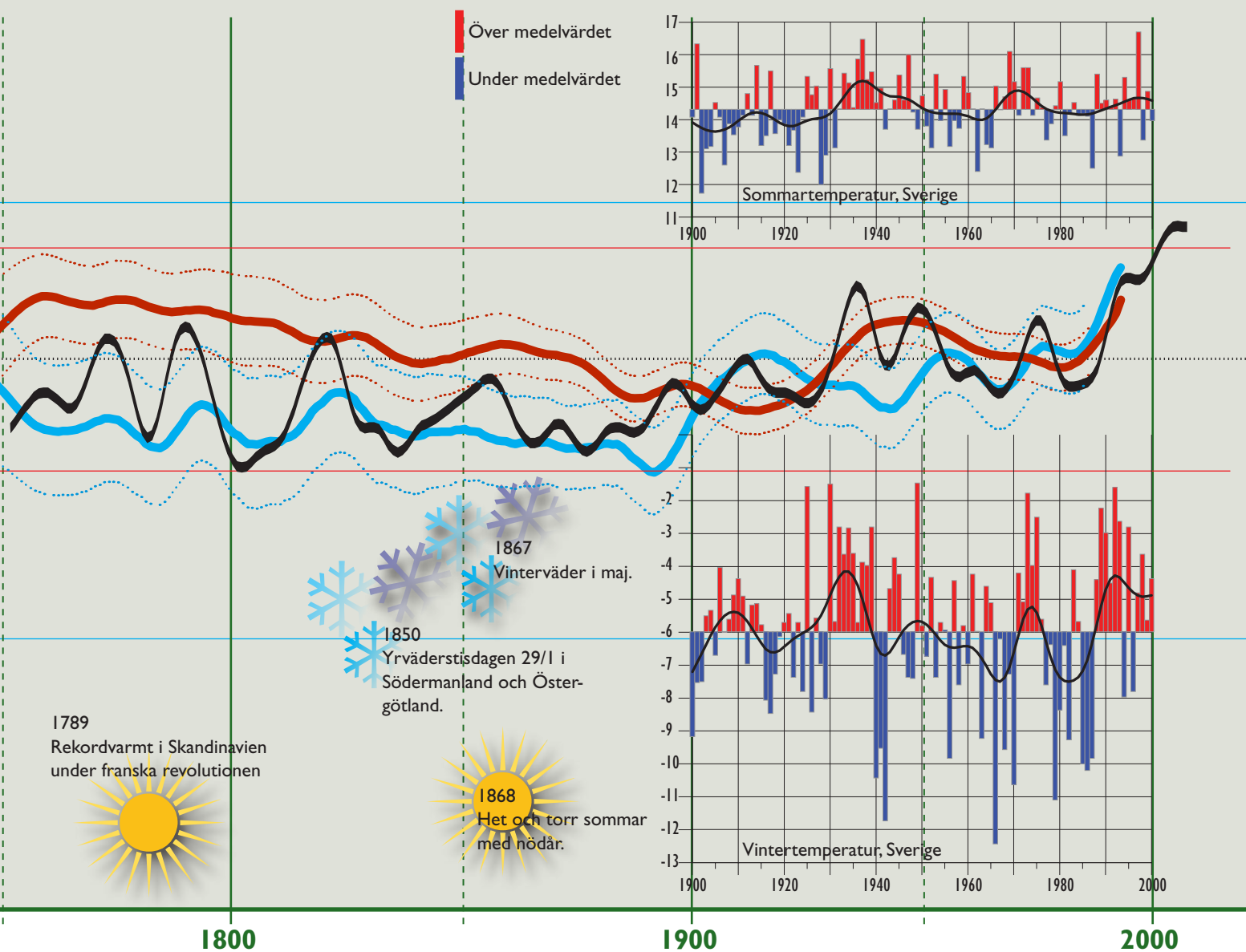

Källor: SMHI (www.smhi.se); *European Seasonal Temperature Reconstructions*, Luterbacher, J. et al. 2006; *Meteorologernas väderbok*, Bernes et al.

missväxtår som följd. Det var bland annat därför många svenskar emigrerade till Amerika under denna period.

1900-talets väder

Mycket stränga vintrar inträffade 1940–1942 och 1985–1987. Medeltemperaturen för somrarna under 1900-talet var 14,3°C. Medeltemperaturen för vinternarna var -6,0°C. Vintertemperaturen varierar mycket mer än sommartemperaturen. Årsmedeltemperaturen har ökat med 1,4°C under 1900-talet.

1901 var antagligen seklets torraste år. Nederbörden har ökat stadigt efter 1970-

talet. Den kallaste temperaturen som uppmätts i Sverige är -53°C i Malgövik, Lappland på luciamorgonen 1941. Den varmaste temperaturen är +38°C och uppmättes i juni 1947 i Målilla, Småland samt juli 1933 i Ultuna, Uppland.

1990-talet var det varmaste decenniet under det gångna årtusendet. Under 1900-talet steg medeltemperaturen på norra halvklotet med 0,8 grader. Nu är den högre än den har varit på åtminstone 2000 år. De senaste 10 000 åren har dock klimatet varit relativt stabilt med en variation av medeltemperaturen på någon grad. ☀

Året utan sommar

1816 kallas ibland för *Året utan sommar*. Det förekom kraftiga snöfall och frost under sommarmånaderna i Nordamerika. I Europa slog veteskörden fel på grund av det dåliga vädret och omfattande hungersnöd blev resultatet. Den ovanligt kalla sommaren var en följd av det våldsamma utbrottet som vulkanen Tambora i Indonesien hade våren 1815.

Yrväderstisdagen

Den 29 januari 1850 inträffade *Yrväderstisdagen* eller *Den onda tisdagen*. Ett plötsligt väderomslag under dagen, med inkommande snöstorm, gjorde att minst hundra människor omkom i Södermanland och Östergötland.

Sjuk Tabell

för år 1800 och Januari

TEXT: Olof Cronberg

BILD: Olof Cronberg

VÄDERLEK & SJUKDOMAR

I alla tider har det funnits tankar om koppling mellan väderlek och sjukdomar. Vem har inte hört att reumatism eller värk blir värre av väderomslag? Ingen blir förvånad om man blir magsjuk under röt månaden eller om fullmånen förvärrar en psykisk sjukdom.

Christoffer Carlander (1759–1848) var läkare i Göteborg under 20 år och förde då journal över mer än 6 000 patienter. Någon form av koppling till väderlek måste han också ha tänkt sig, när han i december 1798 började föra sin liggare som kallades för *Väderlek och sjukdomar*. För varje dag har han beskrivit vädret med temperatur, lufttryck, väderlek och vattenstånd. Samtidigt har han registrerat vilka som insjuknat och i vilka sjukdomar.

I SLUTET AV 1700-talet fanns flera vanliga teorier om sjukdomars uppkomst. Läran om miasma var en teori, vilken innebar att sjukdomar berodde på dålig luft. Genom att påverka luftens sammansättning eller flytta till hälsosammare platser kunde man undgå sjukdom. Malaria betyder ju dålig luft, och fanns i Sverige på den tiden, men berodde inte på dålig luft utan en parasit som smittar via en särskild sorts myggor. En annan teori var contagion, vilken innebar att sjukdomar överfördes med smitta från person till person. Att sätta sjuka människor i karantän var ett sätt att förhindra smitta. Ur ett annat perspektiv var humoral-läran rådande. Den innebar att sjukdom berodde på en obalans av kroppsvätskorna såsom blod och galla. Genom åderlätning tänkte man sig att man återställde balansen.

| Wäderlek förem. efterm. | Thermometer | Rainmeter | Namn och Ålder. | Sjukdom eller milt rådande Symptom. |
|----------------------------|-------------|-----------|---------------------|-------------------------------------|
| | -8 | 2584 | Fru Geyer | Snufva hosta |
| | -4 | 2580 | Wohlfr. M. Sjöberg | Posturulo - feber |
| | | | Fru Aurell | Feber |
| | | | Hönd. van Weasfor | Diarrhö m. blod |
| | | | Dr. J. G. Carlström | Dr. utan |
| | | | J. P. Bengt. Anders | Halssjuka |
| | | | Lisa Beatta Ros | Kräkn. |
| | 11 | 2578 | Herr. Lidström | Feber |
| | 7½ | 2582 | Mans. Högberg | Kolik, fl. alby |
| | 4 | | Fr. H. Habicht | Dentition |
| | | | J. P. Söderstedt | Amenorrh. |
| | 5½ | 2593 | Herr. Nilström | Headlock |
| | 7 | 2606 | Kötk. Sölander | Håll af |
| | | | Fru Lange | Diarrhö |
| | | | Blom. Wänberg | Bödel på occip. |
| | | | Anna Kellström | Feber - smyg |
| | 10 | 2606 | Mans. Dorylaff | Hosta |
| | 8½ | 2598 | Fru Wankell | Käfsvärk |
| | 9 | | Anna Lena Algren | Amenorrh. |
| | | | Herr. Östberg | Möjstörd |
| | 4 | 2583 | J. W. Malin | Feber - fl. alby |
| | 7 | 2588 | Fru Åberg | Hosta |
| | | | Karl. Åberg | Illskrik |
| | | | Carl. Åberg | Öronsus |
| | | | Herr. Åberg | Diarrhö |
| | | | Herr. Åberg | Feber - gastr. stör. |
| | 6 | 2580 | Fru Åberg | Käfsvärk - host |
| | 7½ | 2602 | Herr. Åberg | Colic - of. Kolik |
| | | | Mans. Åberg | Globy tryk. |
| | 2½ | 2578 | Herr. Åberg | Diarrhö |
| | 1 | | Herr. Åberg | Dysurie |
| | | | Herr. Åberg | Articulatio |
| | | | Eva Wankell | Feber - Dentition |
| | | | Sophia G. Åberg | Amenorrh. |
| | | | Lisa Wankell | Urolag - host |
| | | | Sophia G. Åberg | Diarrhö |
| | 1½ | 2578 | Anna Wankell | Hosta |
| | | | Herr. Åberg | Dr. |
| | | | Simon Magnus | Feber - infam. Nerv. |
| | 1½ | 2578 | Fru Åberg | Varuslag |
| | 0 | 2578 | Carl. Åberg | Feber - mag |
| | 3 | | Herr. Åberg | Öronsus i fovea |
| | | | Herr. Åberg | Strophthalmia |
| | 3 | 2580 | Carl. Åberg | Snufva feber |
| | +1 | 2578 | Herr. Åberg | Öronsus |
| | | | Herr. Åberg | Mag. stör. |
| | | | Herr. Åberg | Condyli v. ang. |
| | | | Herr. Åberg | Affektning |
| | | | Herr. Åberg | Dr. feber |
| | +1 | 2578 | Herr. Åberg | Öronsus |
| | 0 | 2520 | Herr. Åberg | Öronsus |
| | | | Herr. Åberg | Hosta |
| | | | Herr. Åberg | Magvärk |
| | | | Herr. Åberg | Hosta - Rachitis |
| | | | Herr. Åberg | Hosta - anst. |
| | | | Herr. Åberg | Dentition |
| | | | Herr. Åberg | Leban. Högberg |

Del av sjuktabell för januari 1800. Det var mellan 0 och 10 minusgrader. Lufttrycket växlade naturligtvis, men den 10 januari på morgonen var det 26,06 (tum Hg?). Sjukdomarna var blandade: snuva, feber, diarré, halssjuka, kräkningar, kolik, böld, hosta, illskrik, öronsus osv.



Christoffer Carlander
1759-1848

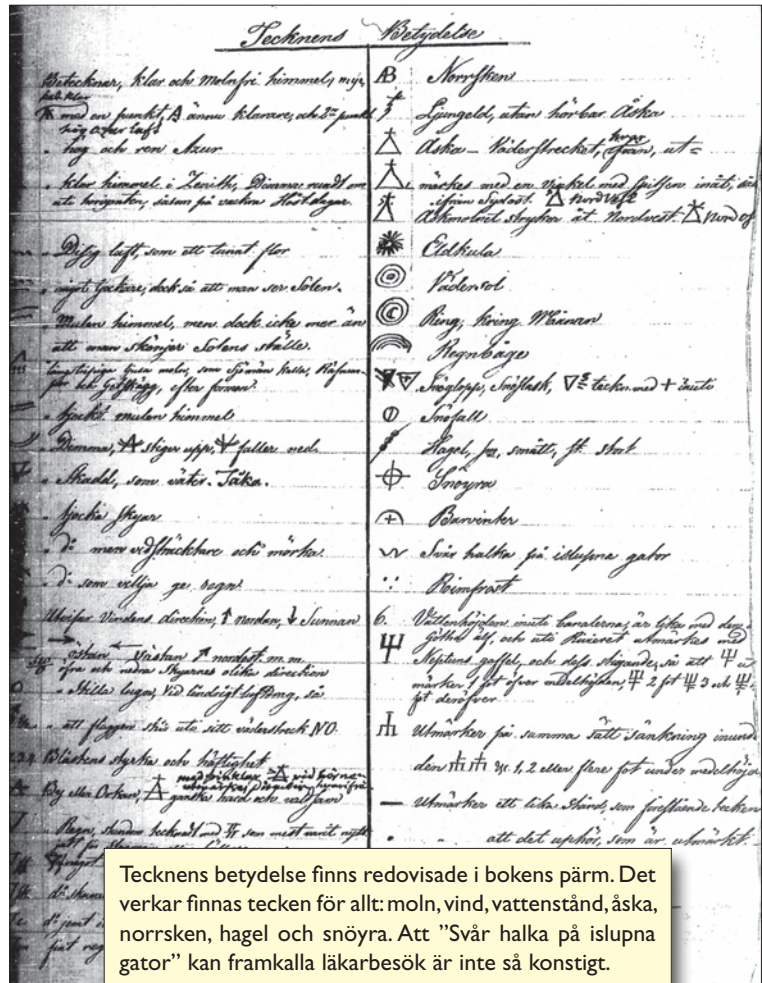

Tecknens betydelse finns redovisade i bokens pärm. Det verkar finnas tecken för allt: moln, vind, vattenstånd, åska, norrsknen, hagel och snöyra. Att "Svår halka på islupna gator" kan framkalla läkarbesök är inte så konstigt.

Ur miasma-synpunkt var naturligtvis väder betydelsefullt eftersom det påverkade luftens kvalitet. Dåtidens praktiserande läkare var dock nog rätt så pragmatiska och förlitade sig på de olika teorierna beroende på situation.

PROVINSIALLÄKARNAS ÅRSRAPPORTER under 1800-talet ger en bild av hur man då upplevde sjukdomarna och hur de behandlades. År 1835 skriver provinsialläkare Billengren, Ljungby:

"Då man bemödar sig att utforska orsaken till de sjukdomar som här - tid efter annan - och nästan alltid på något ställe inom Häradet varit gängse, har man största anledningen söka den uti väderleken och den täta förändring af värme och köld, hvarföre de sjuke varit blottställda. De bestämda inflytanden Luftkonstitutionen har på en hel trakt eller nejd och dess invånare, föranleda - i min tanke - epidemiska sjukdomar; Och ehuru man ej kemiskt

kan förklara naturen af atmosfärens tillstånd, synes likväl tydligt, att vaxlingen af värme och köld reagerar starkt på organismen och gör många förändringar på människokroppen. Men ehuru denna sjukdom - i anseende till sin första uppkomst varit en följd af Luftens inverknings, tyckes den likväl understundom äfven meddelat sig genom smitta, då den engång börjat. Såsom exempel kan jag anföra: I November månad insjuknade flere af fångarne i Ljungby Häraads häkte och det dröjde ej länge förr än fångvaktaren insjuknade och flere som stått i beröring dels med honom, dels med fångarne."

I Carlanders liggare är temperaturen mätt i Celsius. Barometertrycket verkar vara mätt i tum Hg istället för mm Hg. För de olika väderlekstyperna använde Carlander olika symboler. I pärmen finns en beskrivning av de olika symbolernas betydelse.

I boken *Historisk statistik för Sverige, del 2*, finns ett avsnitt om väderlek. Regelbundna iakttagelser av nederbörd har registrerats i Uppsala från 1739. Temperaturmätningarna börjar för Stockholm 1756 och för Göteborg 1804. Carlanders redovisning sträcker sig från 1798 till 1813, och skulle således kunna komplettera de mätningar som finns för Göteborg.

TROTS ATT CARLANDER ägnade 15 år åt att noggrant registrera vädret, så har jag inte sett att han dragit några slutsatser av mätningarna. Kanske berodde det på att han aldrig hade tid att undersöka det närmare. Han klagar av och till i brev att han har alldeles för mycket att göra. Ibland med upp till 60 hembesök på en dag. 🌧

Total solförmörkelse 1851

Nils Fredrik Wahlström skrev i sina dagboksanteckningar hur han upplevde en solförmörkelse i Småland 1851. Nedan följer ett utdrag ur anteckningarna som publicerats i boken *Minnen och erfarenheter från min tillryggalagda lefnadsbana*.

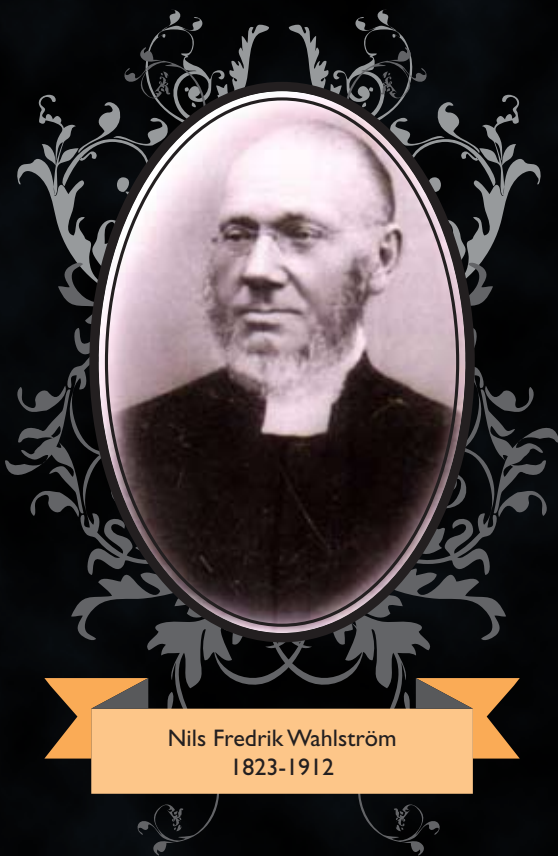

Nils Fredrik Wahlström
1823-1912

Jag har nu att berätta om en naturföreteelse af den mest sublimes effekt, som jag aldrig förr och aldrig mer får skåda. Det var nemligen en total solförmörkelse som inträffade den 28 Juli 1851. Jag och min hustru voro samma dag i Pilö. Prosten Fornander hade nemligen i något ärende begifvit sig till Bäckebo, hvartill han af Domkapitlet blifvit förordnad. Endast prostinnan och båda dottrarne voro hemma.

VI HADE DAGEN förut blifvit inbjudna att komma dit, för att i någon mån lugna prostinnan, som var mycket orolig och uppskrämd, enär hon i likhet med många andra fruktade att verldens sista dag var för handen. Fenomenet försiggick, om jag icke missminner mig, emellan kl. 2 och 3 eft. midd. Vi hade försett oss med papperslappar, på hvilka vi med en fin nål stuckit ett mycket litet hål, genom hvilket man, utan att ögat bländades,

ganska väl kunde se solen, hvilken på den klara himmelen strålade med oförminskad glans.

DÅ FENOMENET BÖRjade sågo vi allra först en liten knappt märkbar skära skjuta in på den klara solskivan. Denna mörka skära växte till allt mer i samma mån skuggan sköt fram öfver solskivan. I början kunde icke så noga märkas att dagsljuset förminskades; men då månskuggan hunnit fram öfver halfva solskifvan, sågs det ganska tydligt huru en aftonskymning hade inbrutit, hvilken tilltog ju mer den andra hälften af solskifvan bortskymdes.

NU VAR ICKE mer än en liten smal ljusskära af solen kvar, smalare än ny-tändningen då den först börjar synas på himmelen, och efter ett par ögonblick försvann äfven denna. Plötsligt såg det ut såsom en intensiv strålkranz af ljus utströmmade rundt omkring den mörka



månskuggan, hvilken nu stod midt för solen, och i detta ögonblick totalt bortskymde henne.

» *Källan till hela naturens ljus var nu tilltäppt, syntes det, och ett mörker omsvepte himlavalvvet.* «

Det föreföll mig som om under hela föregående tiden en strid hade pågått emellan ljus och mörker, hvilken strid ögonblickligen slutade med mörkrets seger.

KÄLLAN TILL HELA naturens ljus var nu tilltäppt, syntes det, och ett mörker omsvepte himlavalvvet mycket tätare än en vanlig sommarnatt, under det en och annan stjärna framtindrade för mitt öga. Den härligt strålande solen var borta och i dess ställe tedde sig för ögat en rund svart massa, som utgjöt öfver naturen omkring en djup och stilla natt, lika

egendomlig som sällsam. Fogelsången hade tystnat, skogen stod försänkt i djup och dyster skymning och boskapen hördes rårna likasom den velat säga: det är tid att gå till hvila.

Hela naturen var tyst och stum af förvåning, likasom jag och de som voro i mitt sällskap. Jag kan icke beskrifva den öfverväldigande känsla som genomträngde hela min varelse i dessa ögonblick.

FÖRST DÅ HÅRSÄCKEN drog sig undan (Upp.b 6:12) så att en liten skära af ljus blef synlig på motsatta sidan af solen, der förmörkelsen börjat, och naturen följaktligen började småningom återvakna till nytt lif, så gick det ock med oss naturens bam och en del af naturen sjelf. Vi fingo åter skåda det härliga ljuset, och med jublande fröjd bevittna, att om ock mörk-

ret skulle för några ögonblick segra, så skall dock ljuset återtaga sitt välde och gå segrande ur striden. Ty ljuset är evigt och oförgängligt.

Alla prisade vi oss lyckliga att hafva sett detta naturens majestätiska skådespel och särskilt derföre att det försiggick på en fullkomligt klar himmel. Astronomer och stjärnkunnige resa till världens ända för att observera detta undersköna fenomen, och fara ofta förgäfvades, emedan det stundom försiggår bakom skymmande moln.

ÅR 1954 DEN 30 juni kommer, enligt astronomisk uträkning ett dylikt skådespel att åter upprepas, hvilket skall blifva synligt i södra Sverige, likasom det nu beskrifna. Måtte de släkten af våra efterkommande, hvilka då möjligen lefva i dessa bygder, vara lika lyckliga som vi, att få skåda en sådan härlig syn på en klar himmel! 🍷

Miss inte det här!



Dubbel bonus för nya prenumeranter!

Släkthistoriskt Forum – från 2008 med ny redaktör, nytt utseende, nytt papper och genomgående färg. För endast 210 kr per år får du fem välmatade nummer med varierat innehåll.

Prenumerera nu så får du en DVD med alla tidigare nummer till och med 2006, inskannade. Mer än 4.000 sidor med fritextsökning.

Du får också boken Afrikafararna – 64 sidor med den spännande, och nästan okända, berättelsen om svensarna som emigrerade till Afrika.

Miss inte detta unika tillfälle!



Elgen är klar - släpps i augusti!

Efter över ett decennium av insamling och registrering kan Sveriges Släktforskarförbund nu presentera de hett efterlängttade två kompletteringsbanden till **Svenska Adels Ättartavlor**, ca 1400 sidor, packade med rättelser och tillägg till Elgenstiernas storverk. Hela släktgrenar har tillkommit, detaljer och preciseringar. Ny information från 80 år av forskarmöda och tillfällighetsfynd, nu samlade på ett och samma ställe.

Normalpris 1950 kronor (för båda banden) - 1750 för föreningsmedlemmar.

Subskriptionserbjudande: Beställ före den 25/7 2008 och få verket för **1600 kronor**. Vi har också några få uppsättningar kvar av facsimilupplagan av de nio originalbanden. Nu till reapriset 4900 kronor (tidigare 5700). Först till kvarn!

Du som subskriberade på tilläggsbanden eller på originalbanden plus tilläggsbanden för många år sedan - hör av dig till förbundskansliet!

Så här beställer du!

Enklast beställer du genom att skicka ett mail till order@genealogi.se

Ange beställningskod DIS och glöm inte namn och postadress!

Du kan också ringa in din beställning till 08-440 75 50.





Arnold Lagerfjärd
medlem 30058



Anna Linder
medlem 34932

Frågor

Vilket släktforskningsprogram använder du? Vilka är de bästa programfunktionerna?

Vilka andra fritidsintressen har du? Några favoriter du kan rekommendera inom litteratur- och underhållningsområdet? Vilken är din favoritmusik och favoritårstid?

Var i Sverige finns din släkt? Har du andra intressanta släktforskningsresultat att berätta för oss? Har du kört fast eller har något annat problem med någon släktgren?

Använder programmet DISGEN sen några år och trivs utmärkt med det.

Mina intressen är bland annat skjutvapen, då jag varit framgångsrik tävlingskytt under 40 år, samt att läsa, gärna faktaböcker, och skriva. Godaste maten lagar utan tvekan min fru. Jag gillar det mesta inom musik, särskilt då country med Johnny Cash.

Trevliga årstider är vår och höst. Jag jagade mycket förr och trivdes ypperligt vid brasan i de stora skogarna under hösten. Vårvintern med strålande sol på snön är också fint!

Inom släktforskningen har jag på tio linjer kommit till omkring år 1500. Två bondsläkter i Harads, birkarlar i Luleå-Piteå-områdena, Bure och Grubb i Västerbotten. En mördare i Ängesbyn, Luleå. Landsköpman i Gäddvik, Luleå, år 1502. Ingevaldsläkten i Älvsbyn. Och mycket annat.

Just nu forskar jag för att göra klarlägganden kring Bure och Grubb i Västerbotten. Ett ständigt problem är varifrån soldaten Nils Hansson Frisks hustru kom. Han dog i fältsjukan i december 1808 i Kalix under återtåget. Han var född i Kalix-Töreområdet.

Arnold Lagerfjärd, 79 år, bor i Boden med sin hustru. Är pensionerad åklagare och chefskronofogde. Han har släktforskat i 50 år och varit medlem i DIS sedan 2003.

Jag använder Brother's Keeper sedan 12 år. Det är ett gratisprogram med många bra funktioner. Jag beräknar ofta släktskap, vilket sker snabbt och enkelt i BK6.

Mina intressen är djur, natur och musik. Jag har alltid tyckt mycket bra om hösten. Den tryckande sommarvärmen har då försvunnit och naturen bjuder på en vacker färgprakt.

Jag lyssnar gärna till det mesta i musikväg. Annars spelar jag något stycke själv på pianot eller saxofonen; man blir ju alltid glad av att spela Mozart.

Min släkt kommer från mellersta delen av Sverige och Norge; främst Dalarna och Hedmark. Jag bär gårdsnamnet Ingeborgs, ett gårdsnamn som funnits i Malung i minst 400 år. Jag försöker finna den Ingeborg som gav upphov till gårdsnamnet och kartlägga hennes ättlingar.

Jag har kommit tillbaka till 1500-talet på många linjer. Jag är bland annat släkt med prästen Hermannus Pauli Angermannus, som var verksam i Malung vid sekelskiftet 1500–1600. Flera släktgrenar härstammar från invandrade finländare.

Anna Linder, 30 år, bor utanför Burträsk med sin man. Är Diskulogens nya redaktör. Hon har släktforskat i 20 år och varit medlem i DIS sedan 2006. Tidigare medlem i DIS-Norge.

Svenska kyrkböcker på nätet

Intresset för släktforskning ökar ständigt då materialet är lättillgängligt på nätet. Det svåra kan vara att bestämma vilken distributör man ska välja. Valet beror till stor del på vilken del av Sverige forskningen behandlar.

Genline och SVAR är de två stora aktörerna på marknaden. Arkiv Digital och Ancestry har också kyrkböcker på nätet, men färre antal volymer. Arkiv Digital satsar på nyfotograferade färgbilder medan de andra aktörerna främst har svartvita bilder som skannats från mikrofilmer. Förändringar och utveckling sker snabbt inom området.

Genline

Genline FamilyFinder 2 heter bildvisningsprogrammet som Genline använder. Bilderna går där att skriva ut, rotera, storleksförändra samt ljusjustera. Man kan ha flera fönster öppna samtidigt med olika volymer. Databasen innehåller mer än 16 miljoner bilder av kyrkböcker.

Genom GIDx indexerar de svenska kyrkböckerna i Genlines bildarkiv. Detta göra att man på ett snabbt och enkelt sätt kan hitta rätt bild. GIDx ger sökbar information om den församling, by, gård eller torp som finns på ett visst GID-nummer och en viss bild i Genlines digitala bildarkiv. Det GIDx-material som från början finns tillgängligt är uppgifter om församlingar i SCB-materialet. Det går att även att göra bokmärken för intressanta GID-nummer. Genline har direktlänk från DISPOS samt koppling till DISGEN.

SVAR

SVAR använder bildformatet *DjVu*. Med *DjVu* kan man skriva ut, storleksföränd-

ra och rotera bilden. Databasen innehåller över 16 miljoner registerposter och över 17 miljoner arkivdokument.

SVAR arbetar med att indexera de bilder som skannas och publiceras på hemsidan. Indexeringen underlättar sökningen i det skannade materialet så att man snabbare hittar till rätt ställe i volymen. Just nu indexerar SCB-utdragen över födda, vigda och döda för perioden 1898–1907.

Då lättnader infördes i PUL, Personuppgiftslagen, den 1 januari 2008 har över 1,6 miljoner nya digitala dokument blivit tillgängliga på SVARS hemsida. Tidigare har Statens arkiv, Riksarkivet och landsarkiven, använt en 100-årsgräns för publicering av material som innehåller personuppgifter. De nya gränserna 70 respektive 85 år innebär att ett nytt år släpps vid varje årsskifte. Gränsen år 1980 är fast och bör omprövas efter en femårsperiod.

Gränsen 70 år gäller död- och begravningsböcker, SCB-materialet och konsulatarkivet. 85 år gäller födelse- och dopböcker samt församlingsböcker. Flyttningsslängder, konfirmationsböcker samt lysnings- och vigselböcker publiceras till och med år 1980. Den senaste anteckningen i volymen bestämmer tidsgränsen, innehåller en handling känsliga uppgifter kan andra tidsgränser gälla.

SVARS teknikbyten genom åren påverkar publiceringstakten vid den ändrade PUL-tillämpningen. Material producerat med skanningsteknik (2003–)

publiceras först, efter att en PUL- och sekretesskontroll genomförts, rullfilmsteknik (1986–2001) publiceras i den takt skanningen utförs, och microficheteknik (1993–2002) publiceras efter att en komplicerad och tidskrävande skanning genomförts.

Arkiv Digital

Arkiv Digital och DigiArkiv gick samman i juni 2008. Genom sammanslagningen förstärker Arkiv Digital sin ledande ställning som leverantör av digitala bilder i färg.

DigiArkivs bilddatabas kommer att vara tillgänglig i Arkiv Digital's internet-tjänst *AD OnLine*. Bilddatabasen innehåller mer än 10 miljoner färgbilder, 20 miljoner sidor, och kommer nu att växa i en snabbare takt. Bilderna kommer även fortsättningsvis kunna beställas på CD.

Arkiv Digital har utvecklat en egen programvara *AD OnLine* som startar när man loggar in på hemsidan (Java måste vara installerat). Man kan ha flera volymer öppna samtidigt och hoppa mellan dem.

Ancestry

Det behövs inget program eller installation för att se bilderna, men för bästa bildkvalitet finns ett program att ladda hem. Man kan spara, skriva ut och storleksförändra bilderna. Endast Värmlands län kan för tillfället erbjudas ur de svenska kyrkböckerna. Planer på att utöka databasen finns. 🗨️

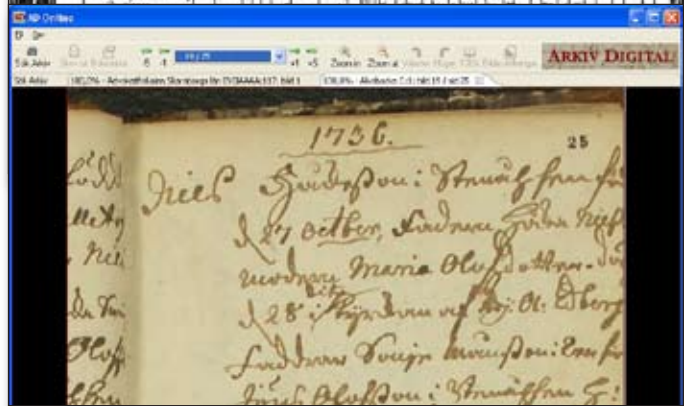

Bildvisning från Genline och SVAR.

Bildvisning från Ancestry och Arkiv Digital.

| | SVAR | Genline | Ancestry | Arkiv Digital |
|------------------------------------|--|--|--|---|
| Kyrkoarkiv – 1860 | Hallands, Kopparbergs, Kronobergs, Södermanlands, Uppsala, Västmanlands, Örebro och Östergötlands län. Delvis Jönköpings och Kalmar län. | Komplett | Värmlands län och delvis Älvsborgs län | Göteborgs och Bohuslän, Jönköpings, Kalmar, Kronobergs, Skaraborgs, Värmlands och Älvsborgs län. Delvis Blekinge, Hallands, Kristianstads, Malmöhus, Södermanlands, Örebro och Östergötlands län. |
| Kyrkoarkiv 1860–95 | Delvis | Kompleta husförhörlängder men endast SCB-utdrag för födde, vigde och döde. | Kompleta husförhörlängder | Både kyrkoböcker och husförhörlängder för ovanstående län. |
| Kyrkoarkiv 1895–1905 | Delvis | — | — | — |
| Mantalslängder 1642–1820 | Komplett | — | — | — |
| Register till folkräkningar | Komplett 1890 och 1900. Delvis 1880. | — | — | — |
| Andra handlingar | Generalmonsterrullor och meritförteckningar. Register över fångar, sjömän. Register till husförhörlängder för sex län. Bouppteckningsregister för några län. | — | Emigranten Populär samt en mängd handlingar från världen i övrigt. | Domböcker och bouppteckningar i begränsad omfattning. |
| Övrigt | — | Koppling med DISGEN och DISPOS | — | — |
| Bildframställning | Skannade mikrofilmer | Skannade mikrofilmer | Skannade mikrofilmer | Nyfotograferade färgbilder |
| Lägsta avgift | 50 kr för 3 timmar | 75 kr för ett dygn | 49 kr för 10 sökningar | 135 kr per månad |
| Årsavgift | 995 kr | 1495 kr | 1499 kr (via Rötter) | 1195 kr |
| Hemsida | www.svar.ra.se | www.genline.se | www.ancestry.se | www.arkivdigital.se |



Släktgårdsinventeringen har startat

I förra Diskulogen informerades om den släktgårdsinventering som arrangeras av Jordbrukareungdomens Förbund, JUF, i samarbete med bl.a. släktforskar- och hembygdsrörelserna. Med släktgård menas i detta sammanhang en jordbruksfastighet, eller arrendebbruk, som varit i samma släkts ägo i minst 200 år och som fortfarande (2008) är taxerad som jordbruksfastighet.

Det handlar nu alltså i första hand om perioden 1808–2008. Alla som kan dokumentera släktens ägande eller arrende under denna period får ett släktgårdsbevis. Inget hindrar att man dokumenterar ännu längre innehav för att få fram vilka som är de allra äldsta släktgårdarna ännu i bruk.

Släktgårdsinventeringen kommer att pågå fram till JUF:s 100-årsjubileum år 2018 då särskilda släktgårdsdiplom kommer att utdelas.

FÖLJANDE PRINCIPER GÄLLER för släktgårdsinventeringen:

- Överlåtelse mellan släktingar kan ha skett genom arv, testamente, gåva, köp eller genom övertagande av arrende.

- Med släkting menas i detta sammanhang släktskap t.o.m. sysslingar, d.v.s. ny ägare/innehavare ska vara barn, syskon, kusin eller syssling till föregående ägare/innehavare. Även barn eller förälder till sådan släkting räknas, d.v.s. barnbarn, faster, morbror, kusinbarn o.s.v. Adoption och äktenskap räknas också som släktskap i släktgårdsammanhang.
- Dokumentation kan ske på valfritt sätt, t.ex. ägarlängd i Word-format, utskrift från släktforskarprogram eller GEDCOM-fil där överlåtelse i varje led finns angiven. Man behöver inte kunna ange årtal för överlåtelsen. Dokumentation ska bestyrkas av styrelseledamot eller särskilt utsedd funktionär i släktforskar- eller hembygdsförening.
- Många gårdar har förändrats genom åren, gårdar som t.ex. flyttats eller förändrats geografiskt vid skiften räknas som samma gård. Även delägarskap i gård räknas som släktgård om någon del av gården varit i samma släkts ägo/innehav.

- Släktgårdsdokumentation insändes till JUF kansli, Box 2022, 641 02 Katrineholm, eller till juf@juf.se
- Om oklarheter uppstår vid tolkning och tillämpning av reglerna kommer dessa att behandlas av en jury med ledamöter från JUF samt släktforskar- och hembygdsrörelserna.

FRÅN HÖSTEN 2008 kommer det att ordnas kurser över hela landet anpassade till släktgårdinventeringen. Studieplan för sådana kurser kommer att utarbetas av Studieförbundet med representanter för släktforskar- och hembygdsrörelserna, och göras tillgängliga för föreningar och studieförbund som önskar anordna kurser. Dessa kurser för släktgårdsinventering kan vara lämpliga för konkret samarbete mellan lokala släkt- och hembygdsföreningar.

Lista över släktgårdsdiplom utdelade efter tidigare genomförda inventeringar år 1930 och 1943 finns på www.juf.se/slak5.htm. 📌



Detta är Norgefarargården i Klimpfjäll. Huset har inget samband med texten.

TEXT: Olof Cronberg

Minnen och erfarenheter

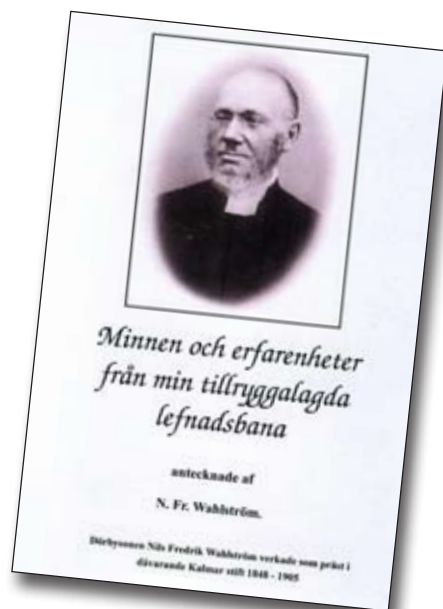

Vad gör man när man finner att boken hos mormor inte är mormors fars predikningar utan hans memoarer? Kerstin Palm blev så fascinerad, att hon skrev rent memoarerna och har gett ut dem i tryck.

Boken heter *Minnen och erfarenheter från min tillryggalagda lefnadsbana*, och är således skriven av hennes mormors far, kyrkoherden i Vissefjärda, Nils Fredrik Wahlström (1820–1905).

Uppväxt och yrkesliv

Nils Fredrik skrev ner sin livshistoria på 1890-talet på basen av dagboksanteckningar. Det har resulterat i 667 sidor i folioformat som renskrivits till 300 tätskrivna sidor i A4-format. Han växte upp i Dörby, gick i skola i Kalmar och studerade i Uppsala. Studieåren var tuffa men 1845 sjöngs våren in på Val-

borgsmäss och dagen därpå var det ett storartat karnevalståg. Det verkar som om tiden har stått still...

Därefter följer femton adjunktår med tjänstgöring i sex församlingar i Kalmar stift, innan han 1863 blir kyrkoherde i Kråksmåla och 1869 i Sandby och Gårdby på Öland. Berättelsen slutar 1881 när han blev kyrkoherde i Vissefjärda. Han intresserar sig för allt: kyrkan, skolan, järnvägen, unionen, kruttillverkning, jordbruk, byggnadskonst, politik, botanik, kometer, sjukdomar osv.

Han berättar med egna ord

Nils Fredrik får tala helt själv. Det finns inga kommentarer till texten. Så här står det till exempel 1866:

”Min första färd med järnväg är mig omöjlig att förgäta. Ensam satt jag i en 2dra klass kupé och hade ingen att meddela mig med. Mycket hemskt fann jag det till en början att de resande inreglas såsom fångar i kupéerna och dermed beröfvas nästan all frihet, såsom ännu tillgår, der vagnar af äldre konstruktion

ännu begagnas. I okunnighet om allt som rörer järnvägsförhållanden, fick jag på egen hand göra mina betraktelser. Åt kupéfönsterna vågade jag knappt kasta ögat, ty föremålen der utanför skymtade förbi så hastigt, att de icke kunde skiljas, utan förblefvo en sammanhängande oredig massa, under det tåget rusade fram med svindlande fart.”

Utöver en karta över tjänstgöringsorterna finns inga illustrationer. De omnämnda personerna är inte mer identifierade än efter Nils Fredriks berättelse. Det finns dock ett register, vilket underlättar. Jag tror att boken kan vara av värde att läsa om man har intresse inom Kalmar stift. Man får en bra inblick hur livet var för en präst från små omständigheter. 🌱

Nils Fredrik Wahlström, Kerstin Palm.
Minnen och erfarenheter från min tillryggalagda lefnadsbana
 Columna förlags AB, 350 sidor
 ISBN 91-7942-082-6

TEXT: Olof Cronberg

Segelfartygens tid

Claes Bernes
Segelfartygens tid
Medströms bokförlag, 368 sidor
ISBN 978-91-7329-013-5

På mitt nattygsbord ligger två böcker som egentligen speglar samma sak. En roman av Carsten Jensen: *Vi, de drunknade* och en fackbok av Dis-medlemmen Claes Bernes: *Segelfartygens tid*.

Claes Bernes bok tar sitt avstamp i att han har försökt få fram fakta kring sina förfäder som tjänstgjort i flottan eller på örlogsvarvet i Karlskrona. Dessa var båtsmannen och underskepparen Åke Fredriksson Kollonen (1753–1815), arklimästaren Sven Herlin (1765–1790), kungliga flaggskepparen Carl Fredrik Härlin (1787–1828), kofferdibåtsmannen och matrosen Olaus Håkansson (1788–1867) och överskepparen Johan Henrik Lustig (1793–1873).

Faktaspäckad

Krigsarkivet har en uppsjö av källor, och författaren har kunnat spåra sina förfäder från det de var skeppsgossar tills de nådde högre befattningar. Det har gått att få fram när de mönstrade på och av. Skeppen som de åkte med har bevarade loggböcker som gör att det går att se vart de for. År 1800 hamnade Sverige i krig med Tripoli på afrikanska nordkusten. För att förstärka trupperna skickades i mitten av oktober 1801 fregatten Camilla ut. På denna fregatt hade Carl Fredrik Härlin gått ombord som skeppsgosse. Efter höststormar och andra vedermodor lyckas fregatten tas sig till Medelha-

vet, där den far runt i olika expeditioner och inte återkommer till Sverige förrän ett och ett halvt år senare.

Livet till sjöss

Med utgångspunkt från förfäderna borrar sig Claes Bernes ner i allt som är värt att veta om båtsmännen och sjömännen. Vad fick man för mat? Jo, det framgår av 1782 års spisordning. Vad skiljer ett linjeskepp från en fregatt? Vad hade ett linjeskepp för besättning? Jo, det visar skeppsmönsterrullan för linjeskeppet Prins Gustaf från 1788. Det berättas om sjukdomar som skörbjugg och tyfus. År 1832 sattes kustbevakning upp i Öresund för att man ville undgå kolera.

Ett uppslag visar utdrag ur loggboken för briggen Phoenix i oktober 1808. Briggen hade rest till Estlands kust med proviant till svenska örlogsfartyg. Vid framkomsten visade sig dock att de svenska fartygen var borta och istället blev Phoenix jagad av ryska örlogsfartyg. Det var ju före mobiltelefonernas tid, så det var inte så lätt med kommunikationen.

Vi får följa med på till synes korta resor i Östersjön som blir långa irrfärder, men också långa resor till Medelhavet och till Saint-Barthélemy i Västindien. Vi får följa med på smugglarjakt i

Östersjön och hemlig skeppshandel med Colombia. Många av resorna illustreras av kartor gjorda av författaren själv.

Många kartor och bilder

Boken är mycket vacker, och innehåller utöver alla kartor många andra illustrationer, både målningar från dåtiden och foton från i dag. Även intressanta dokument visas. Det fungerar både att läsa boken som en berättelse av ett antal levnadsöden eller att se boken som en faktabok. Jag har inte hunnit läsa hela boken, men så snart jag slår upp den fastnar mitt intresse på den sida som kommer upp. Alla som har båtsmän och skeppare i släkten har nytta av att läsa boken, för att få en insikt i hur livet kunde te sig. Själv känner jag mig inspirerad att börja gräva i uppgifter kring mina civila skeppare från Skanör och mina förfäder vid flottan.

Föredömligt nog finns både källförteckning och noter i slutet av boken som gör att man som läsare kan gräva vidare om man så önskar. Likaså finns ett register över personer, orter och ämnen.

Iförra Diskulogen berömdes jag Lars-Olof Larssons bok *På marsch mot evigheten*. Jag tycker dock att Claes Bernes *Segelfartygens tid* är ett strå vassare. Vill man läsa en skönlitterär bok så är Carsten Jensens bok inte så dum. 🍷



TEXT: Helge Olsson

Gör en egen liten släktbok

Alla släktforskare kan hitta något intressant i denna artikel. Gör din släktforskning tillgänglig för flera genom att göra en släktbok med hjälp av Word och ditt släktforskningsprogram.

Många av oss har under lång tid samlat på oss en mängd uppgifter om vår släkt och om våra anor. De står där i hyllor och skåp, tillgängligt och till glädje endast för oss själva. Låt andra ta del av det, gör en liten släktbok, som släkt och vänner kan ha glädje av.

När man skall göra en släktbok är det en del frågor som dyker upp, som måste besvaras.

1. Vem skall läsa boken?
2. Vad skall boken innehålla?
3. Skall det vara en släkt- eller antavla?
4. Eller kanske en kombination av släkt- och antavlor?
5. Vem skall vara proband?
6. Hur många sidor?
7. Vilket format och utförande?
8. Skall den innehålla bilder?
9. Vilka program skall vi använda?
10. Hur trycker vi, etcetera?

Vi börjar i liten skala och provar oss fram. Vi beslutar oss för följande;

1. Boken vänder sig till släkt och vänner.
2. Boken innehåller mina egna anor.
3. Det skall vara en antavla.
4. Kombinationen, släkt- och antavla får vänta tills vi blir varma i kläderna,
5. Jag är själv proband.

6. Innehåller ca 25–50 sidor.
7. A4 med 100 g/m² lätt glättat papper.
8. Bilder i gråskala, omslag i färg.
9. Vi använder Reunion- och Word.
10. Tryck med print on demand.

Starta Reunion

Ta fram ditt personkort. Under *Skapa* i Menyraden välj *Antavla*. Markera dig själv som proband. Inkludera källor och föredragna bilder.

Definiera layouter.

- Under Personfält bockas i förslagsvis, Begravd, Död, Född, Dödsorsak, Yrke, Notiser.
- Under Familjefält, Äktenskap, Skilsmässa, Notiser.
- Under Fäst vid namn, inga markeringar.
- Under Blandat, Underrubrik Generation och Lista barn.
- Ange antal generationer och under Destination: välj Microsoft Word och Öppna.

Antavlan skapas som en Word-fil. Under *Arkiv* i Menyraden, välj *Spara som*, och namnge Antavlan, spara den i lämplig mapp. Nu är arbetet i Släktforskningsprogrammet avslutat och behandlingen i Word börjar.

Behandling i Word

Välj teckensnitt, till exempel Times New Roman, 10 pt.

Infoga > Bildobjekt > Från fil. Välj Bildmapp och bild, infoga. När önskat antal bilder är infogade, välj; *Redigera > Markera allt.* Under *Format > Spalter*, välj två spalter, linje mellan.

Korrekturläs, justera bilder samt rad- och sidbrytning.

Skapa Rubriker, som t.ex.

- Innehållsförteckning
- Förord
- Namnregister
- Källförteckning

Skriv text under de olika rubrikerna. När du är redo att skapa en Innehållsförteckning, ställ markören på raden under Innehållsförteckning, med formatering Normal markerat, uppe till vänster.

I menyraden under *Infoga*, välj *Referens- Index och förteckningar*.

Välj fliken *Innehållsförteckningar*, välj *Format*, t.ex. Formellt.

Under Förhandsgranska visas, Rubrik 1, Rubrik 2, Rubrik. Visa Nivåer 3. Ändra till *Visa Nivåer 2* om du endast har 2 nivåer på Rubrikerna, klicka OK

Korrekturläs och granska, justera rad- och sidbrytning en sista gång. När Du är nöjd med resultatet, välj *Skriv ut*. Spara som PDF. Gör ett Omslag med trevlig färgbild och en klatschig titel, som beskriver innehållet i "Din lilla släktbok."

Lägg PDF-filen på ett USB-minne eller bränn den på en CD. Lämna till tryckeriet och beställ önskat antal böcker med "Print on demand – Tryck efter behov"

Mer information

På Ingrid Gottfries hemsida, <http://hem.bredband.net/gottfries/>, finns två utförliga beskrivningar i pdf-format som gratis kan laddas hem. *Handledning för tillverkning av släktbok* och *Göra släktbok: instruktioner o. erfarenheter*. De beskriver tillverkning av en släktbok med hjälp av DISGEN och Word. Dessa beskrivningar är mycket användbara även för andra släktforskningsprogram. 🍏





Utbildningshelg i Skövde

En utbildningshelg hölls den 12–13 april i Skövde. Denna anordnades i DIS-Västs och Studieförbundet Vuxenskolas regi. Ett fyrtiotal deltagare var inbjudna från DIS-Väst och DIS-Småland.

Utbildningen vände sig till utbildare, cirkelledare och faddrar inom släkt och hembygd rörelsen och som är DISGEN-användare. Utbildningen ägde rum i PRO:s lokaler i centrala Skövde.

Tyngdpunkten låg på programmet DISGEN och dess utveckling och framtid. Ämnen som berördes var DISGEN för hembygd forskare, kartor, orter, bilder och foto samt DISBYT och DISPOS.

Ett mål var att få fram en gemensam studieplan för DISGEN-utbildare.

Trevligt logi hade ordnats på Billinge hus vandrarhem. Det mesta av maten ordnades av Eivor Strandefjord och hennes stab.

Ingvar Kärrdahl inledde lördagen med att redogöra för upplägget av DIS monter under släktforskardagarna i Malmö i augusti.

Sedan var det Daniel Berglunds tur att berätta om hur arbetet fortskrider med utvecklingen av den nya versionen av DISGEN 8.2. Detta väckte stort intresse och frågorna var många. Kartfunktionen

kommer att förbättras liksom sättet att registrera källor. Säkerhetskopieringen kommer att anpassas till de nya lagringsenheterna CD-skivor, USB-minnen, med mera. Större stilar för att underlätta för synskadade utlovades också liksom betydligt enklare dublettsökning. Beta-testning av programmet hoppas man kommer igång efter sommaren för att förhoppningsvis bli klart fram i höst.

Efter lunch var det Charlotte Börjesson tur att redogöra för DISBYT och vilken stor nytta man har av DISPOS. Alla uppmanades att hjälpa till med kompletteringen av detta system.

Eva Dahlberg tog sedan vid och talade om hur viktigt det är att kolla källorna i sin forskning. Fallgröparna är många. Viktigt att kolla allt och sedan dubbelkolla igen. Lätt att komma fel om man lutar blint på alla CD-skivor. Vi uppmanades att kolla noga i originalböcker. Genvägar kan ofta bli senvägar. Kvaliteten i forskningen är viktig.

Efter en välsmakande buffé i Vandrarhemmets lokaler fortsatte Anders Thornström från Krigsarkivet med ett föredrag om Släkt- och Hembygd forskning på internet. Detta blev ett fantastiskt tillfälle att ta del av en mängd länktips till för många okända sökbara databaser. Anders fick en stor applåd för denna lärorika genomgång. Lördagskvällen fortsatte sedan i gemytlig samvaro på Billinge hus vandrarhem.

Söndagen inleddes med genomgång av DIS grafiska profil. Kärrdahl pratade också om etiska regler för faddrar och vad det innebär att vara fadder. För faddrarna är programmet DISRAPP ett hjälpmedel.

Kjell Weber redogjorde för DIS-Arkiv och varför det är så viktigt att man sänder in sin forskning dit.

Eva Dahlberg berättade sedan om DIS hemsida och vad man kan hitta där. Funktionärsforum är en del som man kan ha stor nytta av. Alla DIS tidningar finns nu på hemsidan.

Från Studieförbundet Vuxenskolan kom Inge-Lott Håkansson och redogjorde för varför det är så viktigt att samarbeta med ett studieförbund. Inge-Lott gick också igenom cirkelledarens roll i gruppen och hur man agerar som ledare.

Efter middag i Odenhuset var det Daniel och Ingvars tur att gå igenom hur man skriver en förbättringsrapport i DISRAPP.

Dagen avslutades med att försöka komma fram till ett gemensamt studieprogram för alla cirkelledare. Med detta kom man inte riktigt i mål, men riktlinjer drogs upp för fortsatta diskussioner.

Tror att alla deltagarna tyckte att detta var en fantastiskt givande helg och önskemålet om en uppföljning nästa år var enhälligt. 🍷



Årsmöte och funktionärsträff

LÖRDAG 8 MARS OCH SÖNDAG 9 MARS 2008

Faddrar och andra funktionärer inom Dis-organisationen inbjudes till årsmöte och funktionärsträff å Valla Folkhögskola i Linköping för att träffas, byta erfarenheter och diskutera verksamheter och projekt, omgå som nya. Träffen leds med lunch på lördagen. Programmet inleds kl 13.00. Föreningen Dis är öppen. Efter årsmötet och en gemensam samling i aula, utgång av funktionärsträffen. De olika funktionärerna möts var för sig under dagen med funktionärerna på söndagen.



TEXT: Anna Linder
BILD: Jan Nilsson





A årsmötet hölls en småblåsigt vårdag. Alla deltagare tågade gemensamt från Valla Folkhögskola till Universitetet. I vestibulen pågick överraskande nog ett strandparty. Men då årsmötet var avslutat hade även stranden och partyt städats bort.

Till årsmötet kom över 90 intresserade medlemmar. Man valde Gunnar Wenngren till mötets ordförande, Ingvar Kärrdahl till mötets vice ordförande och Elisabeth Leek till mötets protokollförare.

Sedvanliga årsmöteshandlingar hölls sedan, dagordningen följdes efter mindre justeringar. Daniel Berglund och Ulf Frykman nyvaldes till styrelsen, på övriga poster skedde omval.

DISBYT-samarbete diskuterades, liksom även ett större nordiskt samarbete

med konferenser och möten. Mycket krut lades på diskussionen kring en formulering i verksamhetsplanen; ska verksamhetsplanen innehålla mål eller bara resultat som eftersträvas? En uppföljning behövs också för att man ska se vad som har blivit gjort i verksamhetsplanen. Föreningens verksamhetsberättelse publicerades i Diskulogen nr 80.

Genealogiska Föreningen

Helena Nordbäck från Genealogiska Föreningen berättade om deras samlingar. Många "tiggarbrev" som de första medlemmarna i föreningen skickat till människor för att få släktinformation finns kvar.

Det äldre materialet består främst av brev och böcker, och det nyare av pär-

mar och kompendier. Det finns material om olika yrken, landskap, länder och allmänt om släktforskning.

Det finns, i dagsläget, inte utrymme för donationer av skrymmande storlek, men kompendier och liknande utskrifter är uppskattade bidrag som föreningen gärna mottar även i dag.

– Jag brukar säga att vi har information ända från Australien till Österrike, och allt däremellan, säger Helena då hon ska beskriva samlingens innehåll.

I klipparkivet finns material från Svenska Dagbladet för åren 1936–1990 och Dagens Nyheter för 1967–1990. Dödslistor från Stockholms Veckoblad finns för åren 1745–1775.

Alla är välkomna att besöka GF:s Släktforskarcentrum i de nya lokalerna



på Anderstorpsvägen i Solna. Medlemmar i GF söker gratis, medan alla andra får betala en liten slant.

För medlemmar finns mycket mer information på hemsidans medlemssidor. Där kan man, bland annat, söka på Post & Inrikes Tidningars annonser för 1760–1860. För fullständig information hänvisas man sedan till Kungliga biblioteket och deras tidningar.

Titta på hemsidan och maila eller ring gärna om frågor. Det går även bra att beställa kopior.

Funktionärsträffen

Nära 80 personer samlades i Valla Folkhögskola. Alla deltagare delades in i grupper efter verksamhetsområde: faddrar och utbildare, programutveck-

lare och produktråd, redaktörer och IT-ansvariga, DISBYT- och DISPOS-ombud samt styrelseledamöter och suppleanter.

För att få hög kvalitet på uppgifterna i DISBYT måste DIS informera släktforskare om hur man bäst uppger sina uppgifter. Intresset är stort för ett utökat samarbete med DIS-Norge.

Faddrarna gjorde en utvärdering av sina kunskaper med hjälp av resultaten från en enkätundersökning. Man diskuterade även de vanligaste användarfrågorna samt om faddrarnas specialkompetens ska registreras.

Redaktörerna var eniga om att ett redaktionsråd kan främja arbetet med Diskulogen samt att artikelutbyte mellan tidningarna är bra. DIS nya hemsida ska förhoppningsvis vara i gång till hösten.

De stora förändringarna i DISGEN 8.2 blir utskriftinställningar, källhantering och karthantering. DISGEN 8.2 släpps förhoppningsvis i november. Man diskuterade även hur manualen ska produceras och utformas. Utvecklarna väntar otåligt på DIS nya hemsida, då många finesser ska kopplas till den.

DIS behöver engagera sina medlemmar. Information kan skickas regelbundet via e-post. Mer stöd och information bör även finnas på hemsidan. DIS behöver satsa mer på annonsering och information. Särskilt då om DISBYT, DISPOS och DIS-Arkiv eftersom en mindre andel av medlemmarna använder dem.

Helgen avslutades med ett gemensamt möte där alla grupper redogjorde för vad man diskuterat. 📌

Dis ekonomi 2007

På årsmötet redovisades föreningens ekonomi på sedvanligt sätt. Här återges i sammandrag föreningens budget, resultat och balans för år 2007, samt den budget för 2008 som styrelsen antog i januari, och som fastställdes av årsmötet.

KOMMENTARER

Det egna kapitalet inklusive årets resultat motsvarar 123 kronor per medlem. Det betyder att föreningen har sparade medel motsvarande en årsavgift. Aktietillgången avser marknadsvärdet för 30 000 aktier i Genline AB, samt aktier för 40 000 kronor i företaget Arkiv Digital.

I budgeten har styrelsen försiktigt räknat med 25 000 medlemmar i oktober 2008. Budgeten förutsätter medlemsavgift 120 kronor, vilken beslutades av årsmötet 2006. Härav går 30 kronor som verksamhetsbidrag till respektive regionförening för de medlemmar som är regionanslutna.

Föreningen har under året haft tre anställda i kansliet för den löpande medlemsservicen, hemsidan, PR-aktiviteter mm.

Redaktörstjänsten för Diskulogen är inköpt. Inga arvoden utgår till styrelseledamöter, programutvecklare eller övriga funktionärer.

BENGT KARLSSON
KASSÖR FROM MARS 2007

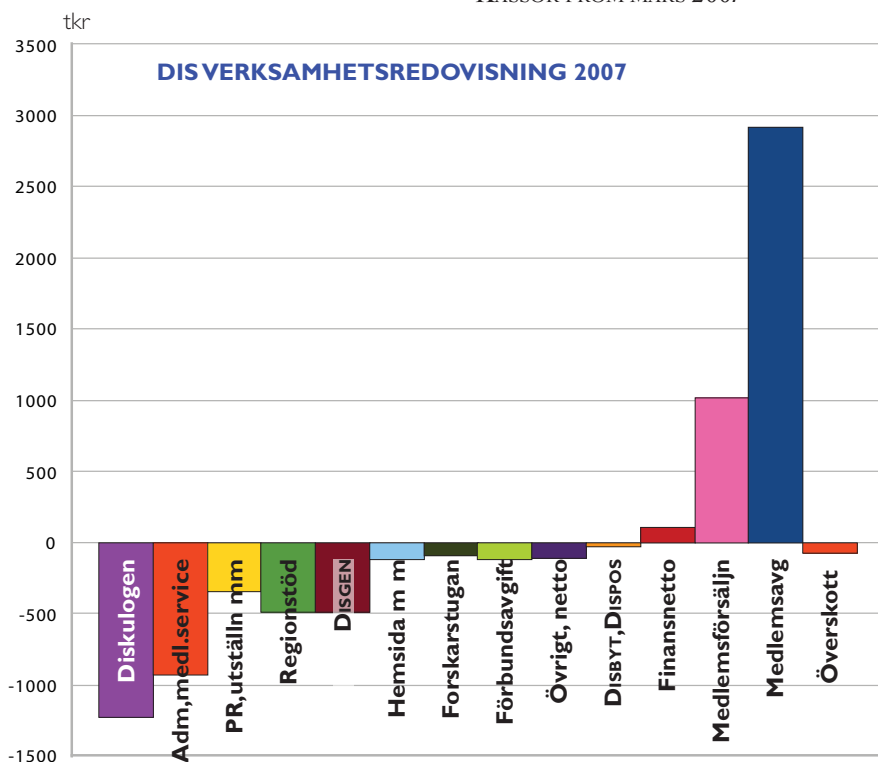

RESULTATRÄKNING (belopp i tusental kr)

| | Budget 2007 | Utfall 2007 | Budget 2008 |
|------------------------------|----------------|----------------|----------------|
| Intäkter | | | |
| Medlemsavgifter | 3000 | 2916 | 3000 |
| Försäljning till medlemmar | 1018 | 1015 | 900 |
| Övrigt inkl räntor | 70 | 46 | 50 |
| | <u>4088</u> | <u>3977</u> | <u>3950</u> |
| Kostnader | | | |
| Kopiering & tryck | 730 | 718 | 735 |
| Porto & Distribution | 610 | 633 | 610 |
| CD, datorprogram m. m. | 50 | 40 | 45 |
| Bidrag regionförening | 370 | 491 | 360 |
| Personalkostnader | 910 | 836 | 811 |
| Div. tjänster | 245 | 258 | 270 |
| Resor, kost & logi | 400 | 330 | 350 |
| Hyror & leasing | 92 | 86 | 90 |
| Tele & internet | 95 | 50 | 75 |
| Inventarier inkl avskrivning | 70 | 57 | 70 |
| Annonser, PR, utställning | 232 | 190 | 215 |
| Förbundsavgift | 120 | 121 | 125 |
| Övrigt | 176 | 112 | 309 |
| | <u>4100</u> | <u>3902</u> | <u>4065</u> |
| Årets resultat | -12 | 75 | -115 |
| | <u>4088</u> | <u>3977</u> | <u>3950</u> |

BALANSRÄKNING

| | Ing. balans 1 jan 2007 | Utg. Balans 31 dec 2007 |
|---------------------------------|---------------------------|----------------------------|
| Tillgångar | | |
| Likvida medel | 3352 | 3623 |
| Aktier | 180 | 205 |
| Fordringar | 161 | 163 |
| Inventarier, lager | 137 | 126 |
| | <u>3830</u> | <u>4117</u> |
| Skulder och eget kapital | | |
| Förutbetalda medlemsavg | 129 | 197 |
| Skulder | 356 | 629 |
| Eget kapital | 2669 | 2994 |
| Årets resultat | 0 | 76 |
| | <u>3154</u> | <u>3896</u> |

TEXT: Ingvar Kärrdahl

Från DISGEN till DISBYT och DISPOS



De allra flesta DIS-medlemmar har troligen, åtminstone någon gång, loggat in och tittat i DISBYT. Däremot är det än så länge betydligt färre medlemmar som provat på DISPOS, som är den senaste och unika forskarhjälpen som DIS tagit fram.

Är du "vän av ordning" börjar du säkert undra varför jag skriver om DISBYT och DISPOS när den här serien ska handla om DISGEN. Men allt hänger ihop, fortsätt och läs, för har du startat DISGEN så är du endast ett musklick från både DISBYT och DISPOS.

Måste jag ha DISGEN för att använda DISBYT och DISPOS? Nej – det går bra för alla DIS-medlemmar att logga in från DIS hemsida – men den här artikeln handlar om hur du gör det från DISGEN.

Vad är DISBYT?

DISBYT är en databas uppbyggd av DIS-medlemmar som har skickat in utdrag från sitt släktforskarprogram. DISBYT ger dig möjligheten att söka efter dina förfäder och släktingar som andra medlemmar släktforskar på. Genom att knyta kontakter kan vi byta uppgifter och hjälpa varandra.

Alla medlemmar i DIS kan bidra till DISBYT med utdrag från sitt släktforskar-

program, det vill säga, inte bara de som använder DISGEN. Ju fler som bidrar desto större möjligheter blir det att hitta andra medlemmars forskarresultat.

Vad är DISPOS?

DISPOS är en smidig ingång för DIS-medlemmar till släktforskningens källor vilka finns tillgängliga via Internet, andra datamedia eller i kyrkböckerna.

DISPOS bygger på den geniala idén att utnyttja den källinformation som tusentals DISBYT-deltagare tillsammans matat in via DISGEN och andra släktforskarprogram, för att sedan kunna räkna fram var källdata för ett visst årtal för en viss socken bör finnas i form av bland annat volym och sidnummer i kyrkböckerna, Genline-ID och så vidare.

Flera fönster

Som fadder och utbildare har jag lagt märke till att det hos många användare finns en överdriven ambition att, ofta

Alla DIS-medlemmar kan lämna in uppgifter till DISBYT, oberoende av vilket släktforskarprogram som man använder. DISGEN har en specialfunktion för så kallat DISBYT-utdrag. Inlämning från andra program görs med Gedcomexport, men även från DISGEN kan man lämna in ett utdrag med Gedcomexport. Skicka in ditt bidrag nu, du behöver inte vänta tills du är "färdig", för då blir det aldrig av!

Alla DIS-medlemmar kan använda DISBYT och DISPOS med sökning och inloggning från DIS hemsida. Vårt eget släktforskarprogram DISGEN har specialkoppling mot DISBYT och DISPOS.

helt i onödan, stänga fönster som man för tillfället inte arbetar i. Dagens datorer har hög kapacitet och i de flesta fall gott om internminne. Vänj dig vid att ha flera fönster öppna samtidigt och att växla mellan dessa. Med de stora bildskärmar som också blir allt vanligare så kan flera fönster vara synliga samtidigt på skärmen. Flera öppna fönster underlättar ditt



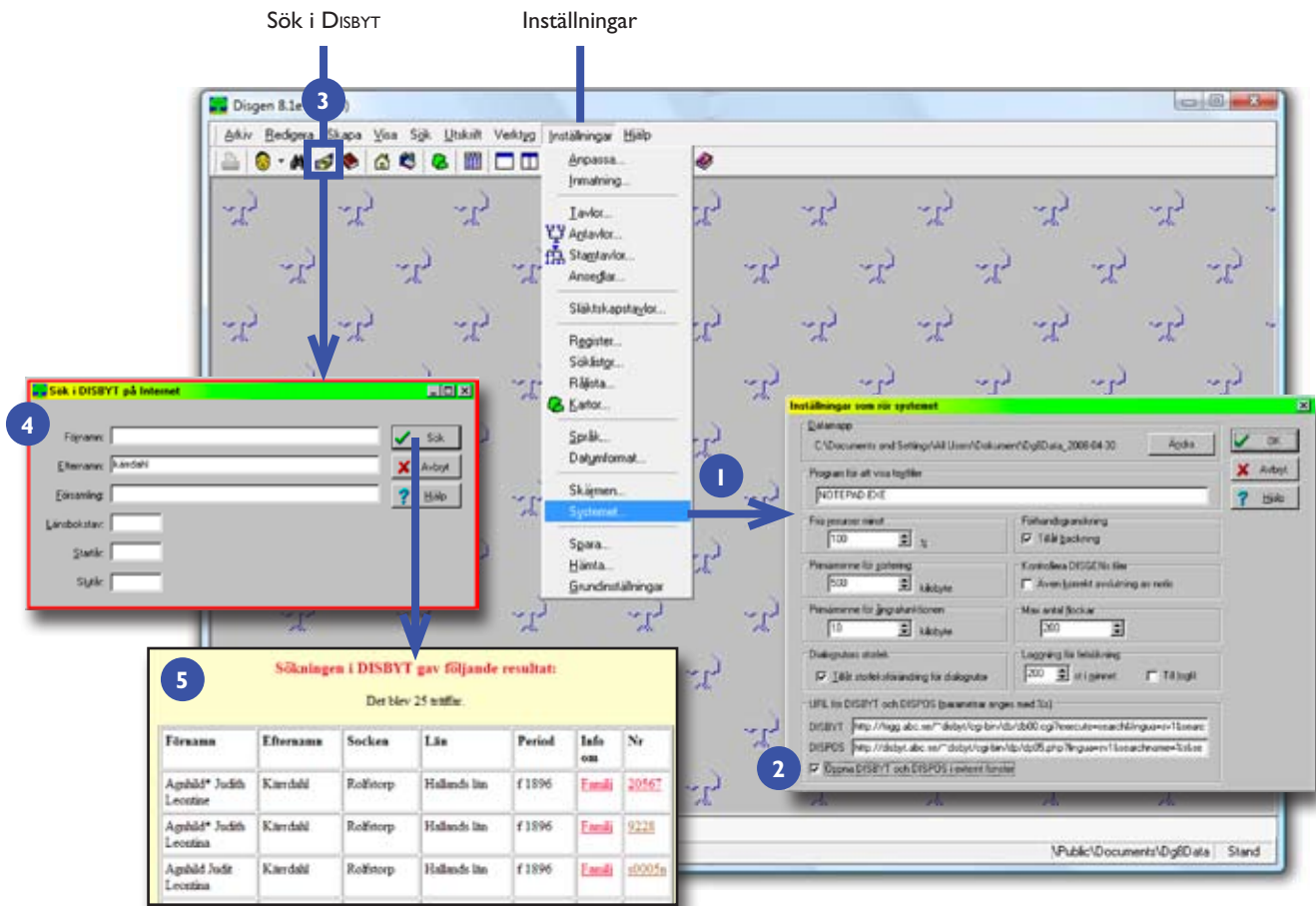

Inställningar och sökväg från DISGEN till DISBYT.

➔ arbete och ger mer överblick när du använder DISGEN, DISBYT och DISPOS. Om du har operativsystemet Vista i din dator kan du däremot gärna stänga av genomskinligheten, eftersom den förbrukar onödigt mycket datorkapacitet. I nästa version av DISGEN kommer det också att bli möjligt att ha betydligt fler öppna fönster samtidigt och växla mellan dessa.

Anpassa DISGEN

Nu kan du öppna DISGEN och behåll det tomma skrivbordet, med andra ord väljer du inte någon person. Gå sedan till *Inställningar > Systemet* [1]. I dialogrutan *Inställningar som rör systemet* ska du sätta en bock i rutan *Öppna DISBYT och DISPOS i externt fönster* [2]. Stäng sedan dialogrutan med knappen *OK*.

Första sökningen

Behåll fortfarande DISGENS skrivbord tomt och klicka på knappen med hän-

dena *Sök i DISBYT på Internet* [3]. Dialogrutan *Sök i DISBYT på Internet* kommer upp [4]. Skriv in ett efternamn, vilket som helst, och klicka därefter på *Sök*. Du kommer att få ange ditt användarnamn och lösenord, troligen två gånger, som du fått från DIS. Spara gärna dina inloggningsuppgifter så går det mycket fortare och enklare nästa gång. Nu kopplas du upp mot DISBYT och resultatet från din sökning visas i ett externt fönster [5]. En sådan här sökning i DISBYT kan du göra precis lika lätt direkt från DIS hemsida. Vid sökning från hemsidan kan du dessutom använda finesser som jokertecken och göra olika inställningar för ditt sökresultat.

Behörighetsnivåer

0. Om du ej är medlem i DIS, kan du söka i DISBYT som gäst. Du kan då se vilka poster som finns, men du får inte reda på vem som har lämnat uppgifterna.

1. Som medlem i DIS, får du uppgifter om en person i taget och vem som har skickat in uppgifterna.
2. Har du själv skickat in material till DISBYT, får du uppgifter om en familj åt gången och kan dessutom klättra vidare i släkträden.
3. Om du har skickat in uppgifter om minst 200 personer det senaste året, får du en bläddringsfunktion där du enkelt kan bläddra för att jämföra samma person inskickad av olika forskare. Denna funktion funkar om det finns en födelsenotis för personen.
4. Om du har skickat in uppgifter om minst 1000 personer de senaste två åren, får du möjlighet att se en antavla i fyra generationer.

Några söktips

Generellt är rådet att börja med en bred sökning. Hade jag valt ett vanligare efternamn så hade det säkerligen blivit flera tusen svar. För att då minska antalet

Sök i DISBYT

6

7

8

9

10

Antavlefigur

Bokikon

Högerpil

Sökväg från DISGEN till DISBYT och ikoner i DISBYTs resultatlista.

träffar så fyller man stegvis på med fler sökkriterier. Genom att fylla i för många uppgifter från början är risken stor att man missar just den person som man söker efter. Är du ovan att söka i databaser så kan du gärna leka lite med olika sökbegrepp innan du gör en riktig sökning.

DISGEN-sökning

Stäng de fönster som öppnades när du gjorde DISBYT-sökningarna. Öppna sedan en familjeöversikt i DISGEN och markera någon som vald person. Det måste alltså inte vara centrumpersonen [6]. Klicka på knappen med händerna *Sök i DISBYT på Internet* precis som vid första försöket med tomt skrivbord. Dialogrutan *Sök i DISBYT på Internet* är nu ifyllt med alla aktuella uppgifter för den markerade personen i familjeöversikten. Även om den valda personen har fullständiga datumangivelser registrerade i DISGEN så görs DISBYT-sökningen endast på årtal [7].

Efter att ha fyllt i dina inloggningsuppgifter en eller två gånger får du svar i DISBYT på den person du söker. I det här exemplet har två användare lämnat in uppgifter på den sökta personen. [8]

Klicka nu på *Familj*. I bilden som visas finns allra överst uppgifter om den medlem som lagt in uppgifterna, så att du kan kontakta denne för att diskutera eventuellt gemensamma släktingar [9]. Nedanför följer en familjeöversikt för personen som du sökte. Observera att en del av uppgifterna i bild 9 endast visas för de DIS-medlemmar som uppfyller kriterierna att man lämnat in material själv (de kan klättra i träden och se flera generationer) samt punkterna nr 4 och 5 nedan. Det resultat du får vid din sökning ser därför kanske inte likadant ut.

Teckenförklaring

I anslutning till uppgifterna finns ett antal tecken och ikoner som jag förklarar helt kort.

Släktforskarprogrammet DISGEN samt DISBYT och DISPOS, som är kopplade till DISGEN, är alla under ständig förbättring och utveckling. För DISGEN syns utvecklingen tydligt genom att en ny version lanseras ungefär en gång per år.

Nyheter i DISBYT och DISPOS är inte lika påtagliga eftersom alla förbättringar läggs in i programmen efterhand som de utvecklas. Bästa sättet att följa utvecklingen är att med jämna mellanrum gå in på Dis hemsida www.dis.se och där läsa om nyheterna.

1. Stjärnor inom parentes visar hur omfattande underlaget i den inlämnade uppgiften är, alltså en slags kvalitetsstämpel på uppgiftens omfattning. Dessa markeringar betyder följande:
 - Endast årtal finns.
 - * Datum finns.
 - ** Källangivelse finns.
 - *** Källangivelse med volymsbe-teckning finns.
 - **** Källangivelse med volymsbe-teckning och sida finns.



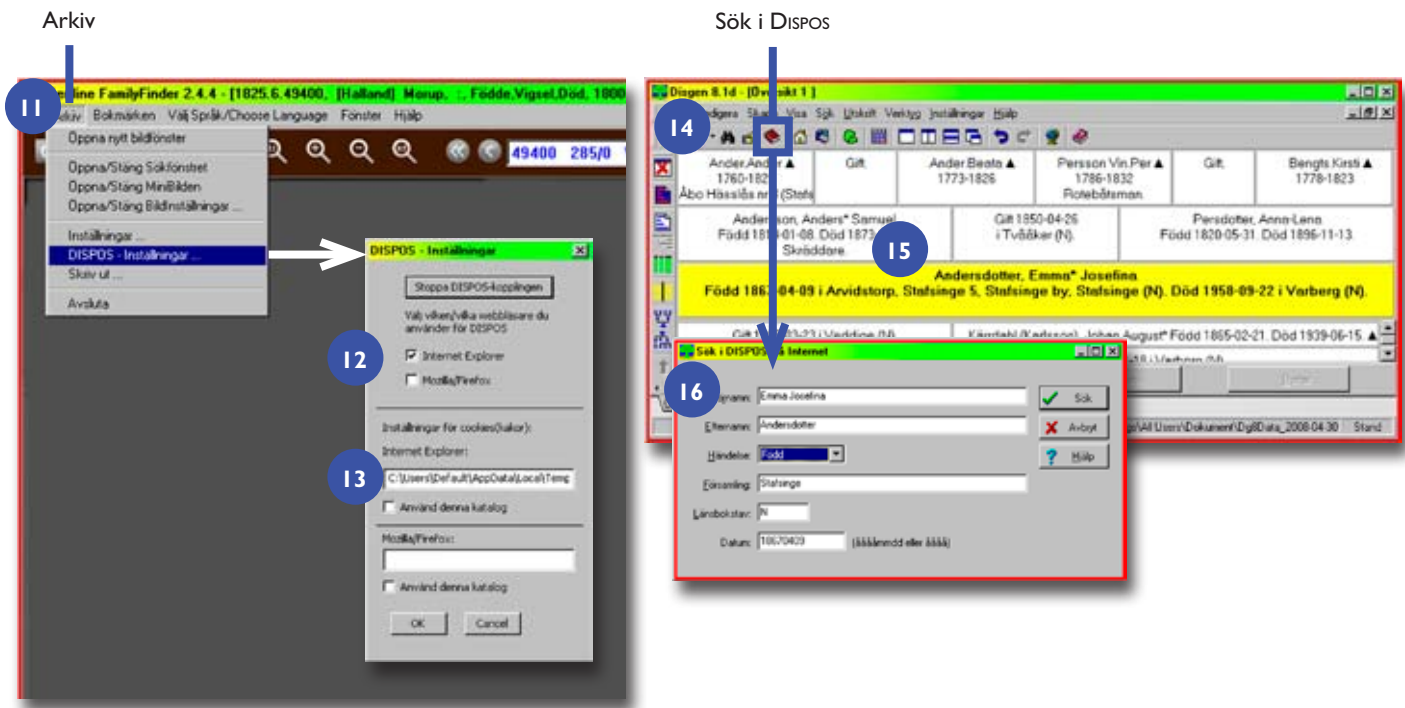

Inställningar i Genline Family Finder och sökväg från DISGEN till DISPOS.

- ➔ 2. Även om en notis har fått fyra stjärnor, som är den högsta kvalitetsnivån på uppgiften, innebär detta inte att själva uppgiften är helt korrekt. Den kan faktiskt vara helt felaktig även om källangivelsen är utförlig.
3. Bok-ikonen markerar att du via DISPOS kan få ytterligare uppgifter om källor för den här notisen. Genom att klicka på boken kommer du in i DISPOS där du kan söka vidare. (Mer om detta senare).
4. Antavlefiguren underst i huvudpersonens ruta innebär att du kommer till en antavla för personen. Denna funktion är endast tillgänglig om du har skickat in uppgifter om minst 1000 personer de senaste två åren. Du får då möjlighet att se en antavla i fyra generationer där det går att klättra vidare.
5. Höger- och vänsterpil underst i rutan för huvudpersonen innebär att du kan bläddra mellan de medlemmar som lämnat in uppgifter på den här personen. Denna funktion är tillgänglig

om du skickat in uppgifter om minst 200 personer det senaste året.

6. Mer information om DISPOS finns på Dis hemsida www.dis.se > DISPOS.

Jämför uppgifterna

Klicka på vänster- eller högerpil så du ser, och kan jämföra, vilka uppgifter de olika forskarna har lämnat för den person som du är intresserad av. Kontrollera om det verkligen är rätt person eller en annan med samma namn, född samma år, i samma församling. Om du inte har pilarna kan du ändå klicka på namnet på personen och se flera poster från olika forskare.

På personerna som finns med i antavlan finns också en ikon för antavla. Genom att klicka på den byggs en ny antavla med den valda personen som huvudperson. Givetvis finns även bokikonen för de aktuella notiserna [10].

Söka i DISPOS

Från Dis hemsida kan man söka direkt i DISPOS på samma sätt som med DISBYT.

Bortsett från själva starten av sökfunktionen och inloggningen fungerar det sedan på samma sätt som beskrivs i den här artikeln med sökning från DISGEN.

Precis som med DISBYT går det att söka i DISPOS från ett tomt skrivbord i DISGEN. I detta fall måste sökobjektets uppgifter manuellt skrivas in i sökdialogen.

Om du ska utnyttja sökmöjligheterna i Genline från DISPOS måste Genline anpassas för detta.

Anpassa Genline

Du måste tala om för Genline vilken webbläsare du använder. När du öppnat Genline Family Finder 2 väljer du *Arkiv > Disposinställningar*, [11] varefter du kommer in i inställningsmenyn. Där sätter du en bock i rutan för den webbläsare som du använder [12]. Om ditt operativsystem är MS Windows XP så avslutar du med att klicka på OK.

Om din dator har operativsystemet MS Vista, behöver du kanske även skriva in sökvägen till platsen där Cookies lagras. Detta kan skilja sig mellan olika datorer,

Sök i DISPOS

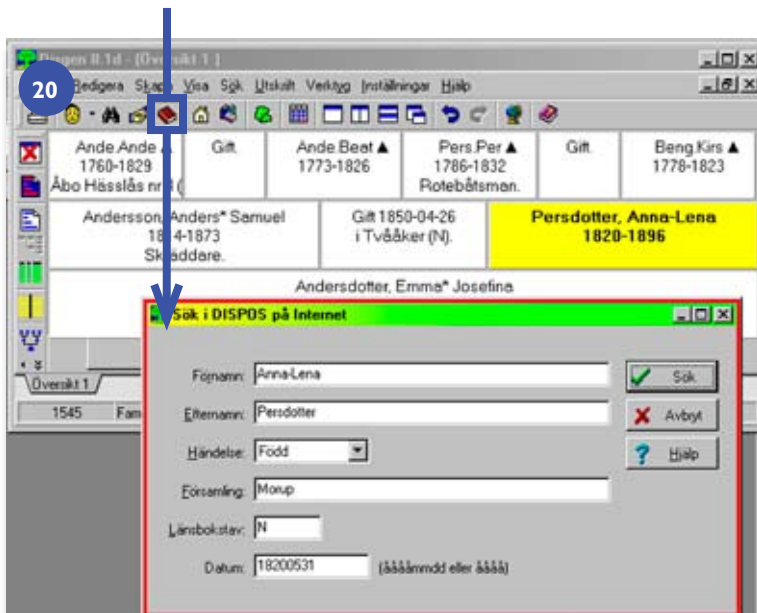

Sökväg från DISGEN till DISPOS och resultatlista i Genline Family Finder.

så du måste själv leta upp den platsen. (Den sökväg som gäller för min Vista-dator blir: C:\Users\Default\AppData\Local\Temp vilket du kan ha som ledtråd [13]. Mitt förslag är att du först försöker utan att skriva in någon sökväg. Jag har själv både i XP och i Vista endast angett vilken Webbläsare som jag använder och detta fungerar utan problem.

Öppna nu en familjeöversikt i DISGEN som innehåller den person som du vill forska på med hjälp av DISPOS. Markera önskad person, som inte måste vara centripersonen, och klicka sedan på ikonen med en bok [14]. Sökdialogen är ifylld med aktuella uppgifter för den valda personen. Det finns möjlighet att välja vilken händelse man vill söka på. Grundinställningen är *Född*. Genom att klicka på ner-pilen kan händelserna *Döpt*, *Vigd*, *Död* och *Begravd* väljas. Vid händelsebyte ändrar DISGEN uppgifterna för *Församling*, *Länsbokstavar* och *Datum*. Saknas data för vald händelse blir fälten blanka. Notera att det i denna sökning finns ett fullständigt datum för vald händelse.

Jag har den här gången Emma Josefina som centriperson [15] och klickar på bokikonen. I sökdialogen [16] kontrollerar jag att *Född* är vald som händelsen som jag vill söka på och klickar därefter på *Sök* vilket direkt tar mig in i DISPOS sida med uppgifter om var jag kan söka efter fler uppgifter om Emma Josefina [17]. Se bild på nästa sida.

Mer information

Längst upp till höger står det DISPOS-info. Detta är en länk till ytterligare information om DISPOS. Eftersom DISPOS, och även DISBYT, är tjänster som ständigt utvecklas, rekommenderar jag att du med jämna mellanrum går in och ser efter om det kommit någon ny information.

Under rubriken Genlines GID-nummer till SCB-längder, ska det nummer som finns angivet där leda till sidan med Emmas födelsenotis i SCB-längden. Växla nu till fönstret med Genlines Family Finder. Här ska nu finnas ett uppslag ur SCB-längden. Om det mot förmodan inte finns där, kan du gå tillbaka till DIS-

POS och klicka på knappen *Visa*. Här finns minsann en Emma Josefina [18] född 1867-02-06 - men det stämmer ju inte - min Emma Josefina är född 1867-04-09. På nästa uppslag hittar jag min Emma Josefina 1867-04-09 [19]. Även om jag i detta fall kom en sida fel, så underlättar och sparar DISPOS in mycket tid.

Ny sökning i Dispos

För nästa exempel på sökning i DISPOS med utgångspunkt från DISGEN, väljer jag en helt ny person [20] och gör sökningen på födelsenotis. Den del av DISPOS fönstret som omfattar Genlinedelen ser du i Bild 21 [21]. Utan att göra något annat växlar jag till fönstret med Genline för att titta på födelsenotisen, men här visas endast första sidan i den aktuella födelseboken [22]. Jag har alltså kommit till en bok som inte är indexerad, vilket innebär att jag måste leta vidare utan stöd av DISPOS. På sidan 285 finns Anna-Lena Persdotter [23].

Eftersom den här boken inte är indexerad kan det vara lämpligt att påbörja



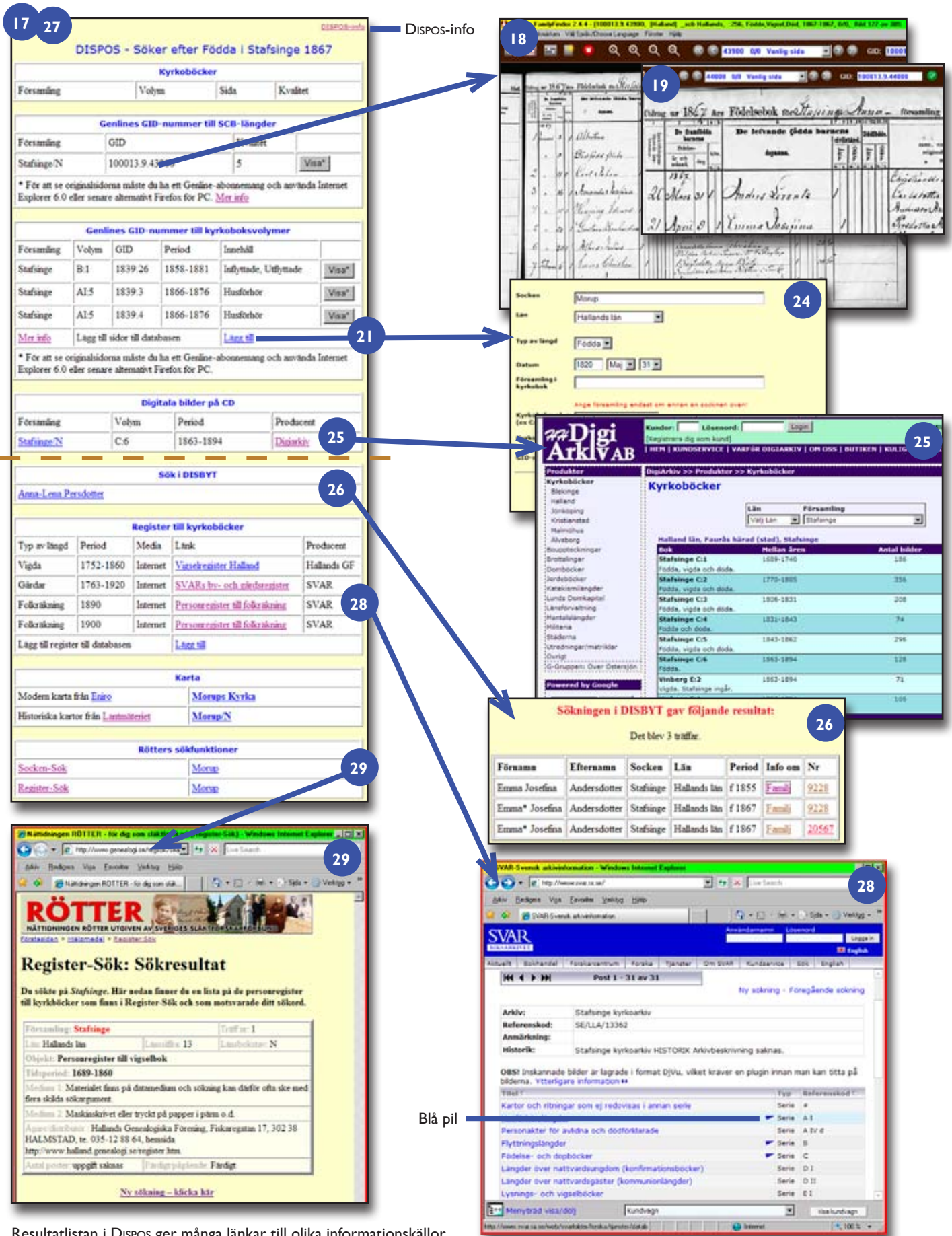

» *DISPOS bygger på den geniala idén att utnyttja den källinformation som tusentals DISBYT-deltagare tillsammans matat in...* «

en indexering. I DISPOS [21] väljer jag alternativet *Lägg till*. Jag fyller i de nödvändiga uppgifterna för att DISPOS ska kunna hitta denna sida nästa gång [24].

Den här boken innehöll Födda, Vigma, Döda. Det innebar att jag därefter behövde ange startside och slutsida, för respektive avsnitt, för att indexeringen skulle bli korrekt. På detta enkla sätt kan du själv bidra till att förbättra DISPOS för alla användare.

Under rubriken *Digitala bilder på CD* [17] finns födelseboken 1863-1894 angiven och genom att klicka på Stafsinge/N kommer man till en beställningslista hos DigiArkiv [25]. (Denna födelsebok tycks inte finnas hos varken Geline, som i stället har SCB-utdraget, eller Svar) Ett klick på Digiarkiv tar mig till deras hemsida, där det också finns en länk till Arkiv Digital. Digitalt material tillhandahålls genom abonnemang eller genom köp av CD-skivor.

Att klicka på namnet under rubriken *Sök i DISBYT* visar träffarna i DISBYT, men detta genererar fler personer, eftersom denna sökning inte har begränsning till ett visst datum [26].

Register till kyrkoböcker [27] visar på ytterligare möjligheter till sökning. Här finns också möjlighet att själv bidra med uppgifter i fler register. SVAR har även skannat material som inte framgår av denna sammanställning. För att få tillgång till SVARS fullständiga material krävs abonnemang. Sökning hos SVAR sker i ganska många steg och blir därför något långsam och omständlig. Bild 28

är exempel på ett av dessa steg där den blå pilen anger att det finns skannat material. [28]

Att klicka på församlingskyrkans namn, i detta exempel Stafsinge kyrka, under *Karta* öppnar Eniros karta med aktuell kyrka utpekad.

Klickar du på länken *Lantmäteriet* kommer du direkt till avdelningen för historiska kartor. Väljer du länken Stafsinge/N kommer du till en annan kartsökning på Lantmäteriet. Jag går inte in mer på dessa ganska omfattande sökningar som skulle resultera i en stor artikel som definitivt inte ligger inom denna artikelserie om DISGEN.

Att använda länkarna till Rötters sökfunktioner tar dig direkt till sökfunktionen eller till färdig sökning när du klickar på namnet [29].

Några slutord

Du som redan provat, och du som nu för första gången söker i DISBYT och DISPOS direkt från DISGEN, ser säkert fördelarna med detta. Att enkelt växla mellan den egna forskningen i DISGEN och göra jämförelser med andra forskare, samt att ha snabb kommunikation till digitala originalhandlingar, är stora framsteg. Att lätt och enkelt kunna läsa originalhandlingarna bör på sikt även öka kvaliteten och därmed riktigheten i det egna materialet. Som forskare måste du alltid ifrågasätta en källa som du fått från någon annan, och inte okritiskt skriva in den i ditt eget släktforskarprogram. Jag vill inte säga att du inte ska använda och notera en

Länkar:

- Arkiv Digital www.arkivdigital.se
- Digiarkiv www.digiarkiv.se
- Geline www.geline.se
- Lantmäteriet www.lantmateriet.se
- SVAR (Svensk arkivinformation) www.svar.ra.se
- Sveriges Släktforskarförbund, Rötter www.genealogi.se
- DISCOUNT – Historiska namn www.dis.se/discount/ Läs mer om detta på sista sidan i Diskulogen nr 78

okontrollerad källa, men du ska notera att du inte kontrollerat riktigheten i källan. Använd gärna DISGENS utmärkta notis Oforskat. Tänk också på att inte sprida vidare okontrollerade källor. Det är också min förhoppning att vi hjälps åt att kontakta uppgiftslämnaren till DISBYT när vi hittar felaktigheter i dennes material, vilket inte ska uppfattas som kritik, utan snarast som hjälp att själv ha rätta uppgifter om sin släkt och härkomst.

I nästa version av DISGEN (8.2) kommer vi att få en avsevärd förbättring av nuvarandekällfunktion. Liksom DISGEN-orter kommer DISGEN-källor att få en grundstruktur med funktionalitet liknande DISGEN-orter samt en konverteringsfunktion.

Vi har under några år vant oss vid att dra nytta av den effektiva kopplingen mot Geline. Det är min förhoppning att motsvarande möjligheter kan skapas med exempelvis SVAR, Arkiv Digital, Lantmäteriet och eventuellt andra aktörer inom vårt intresseområde. 🐾

Födda i Sjuhärad mellan åren 1688–1900. Ås Härad. (DISCD#268) 2008-01

Socknar: Brämhult, Fänneslunda, Gingri, Grovare, Hällstad, Härna, Kärråkra, Murum, Möne, Rångedala, Toarp, Tärby, Varnum, Ving Södra, Vånga Södra och Åspered. Borås Släktforskarförening. www.borasslaktforskare.se
Pris icke medlem 150 kr, medlemmar 125 kr.

2008-02-13 Kompletteringar finns till nedan. (DISCD#156).

Excel-filer: födda, vigda och döda 1937. Jönköpings län.
Långaryd döda 1860–1994.
Långaryd födda, vigda och döda 1895–1920.
Långaryd vigda 1860–1920.
Långaryd döda 1898–1920.

Födda, vigda, och döda i Jönköpings län (DISCD#156) Ny 2005-12

En CD omfattande födda 1895–1934, vigda 1860–1934 samt döda 1860–1934 i Jönköpings län. Ger möjlighet att söka i början på 1900-talet. Det brukar vara en svår period. Skivan är avsedd att läsas i Excel. Underlaget har tagits fram av Vivi Bryntesson i Hok. Skivan kostar 350:- inkl porto. Kan köpas av Vivi Bryntesson tfn 0393-21332 eller bryntesson.vivi@telia.com

Boställen inom Säffle kommun (DISCD#269).

Sven Johansson 1999.
Ett arbetsmarknadsprojekt av Sven Johansson, Säffle, med Säfflebygdens Hembygdsförening som huvudman. Resultatet blev över 7 000 namn på herrgårdar, gårdar, torp, backstugor och andra bo-

stadshus. Även skolhus, lanthandlar, kyrkor, missionshus, kvarnar, sågar mm på landsbygd och tätort. Med kort beskrivning och koordinater enligt Rikets nät RT90. Format: Excel. CD-version 1.3
Pris: 90 kr.
www.genealogi.se/varmland/

Ortsregister för Dalsland och Värmland (DISCD#270).

Gunnar Jansson, Säffle 2006.
Sorterade listor; 2579 ortnamn i Dalsland, 5532 ortnamn i Värmland samt socken- och häradskartor. CD-version 1.0, Format: Excel, Pris: 80 kr.
www.genealogi.se/varmland/

Värmländska Antavlor nr 1–100 (DISCD#271).

Över 20 000 anor publicerade i VärmlandsAnor åren 1990–2004. Format: Excel, Pris: 100 kr.
www.genealogi.se/varmland/

Västra Fågelviks socken (DISCD#272).

Ulla Hansson 2007
e-post: uahan@privat.utfors.se
Avskrift av kyrkböcker födda, vigda och döda för Västra Fågelviks socken, Nordmarks härad för perioden 1717–1797. (serie C:1 och C:2).
Format: Excel. CD-version 1.0
Pris: 140 kr.
www.genealogi.se/varmland/

Piteanor 2008 (DISCD#273)

Innehåller 429 000 poster
Pite lands: födda 1658–1920, med kompl. 1658–1789, dopvittnen 1686–1750, flyttlängd 1833–1900, vigda 1686–1920, med kompl. 1650–1789, lysning 1650–1862, döda 1656–1937, bårpengar 1630–1800, bouppteckning 1937–1967.

Norrfrjärden: födda och vigda 1915–1920, döda 1915–1937.
Hortlax: födda och vigda 1918–1920, döda 1918–1937.
Markbygden: döda 1926–1937.
Piteå stad: husförhör 1872–1881, 1882–1891, födda 1703–1920, dopvittnen 1703–1750, vigda 1704–1920, döda 1703–1937, bouppteckning 1937–1967.

Älvsbyn : födda och vigda 1809–1920, döda 1809–1937, bouppteckning 1937–1967.

Älvsby municipal: Döda 1935–1937. Arvidsjaur: Födda 1654–1920, dopvittnen 1719–1772, vigda 1708–1920, lysning 1705–1853, döda 1732–1937, dödslistor 1819–1831, bårpengar 1654–1800.

Glommerstråsk: Döda 1923–1937. Arjeplog: Födda 1717–1920, dopvittnen 1719–1750, vigda 1730–1936, lysning 1663–1776, döda 1724–1949, dödslistor 1806–1845, bårpengar 1649–1774, bouppteckning 1721–1876.

Silbojokk: dopvittnen 1717–1730.
Södra Bergnäs: vigda 1928–1936, döda 1928–1949.

Dödsannonser och nekrologer: PT 1928–1972, 1996–2007, NA 1928–1951, NK 1930–1931, 1996–2007, NSD 1996–2007.

Program: Filemaker Runtime (följer med kostnadsfritt).
Pris: 295/ 395/ 495 kr för den som har tidigare version/ är medlem/ icke medlem.

E-post info@piteforskare.se
www.piteforskare.se/

Bouppteckningar Stora Råby 1727–1899 (DISCD#274)

Skivan innehåller dels en sökbar databas med uppgifter från 354 bouppteckningar under denna tid med alla ingressnamnen, totalt 2556 namn, dels fotografier från 31 av dessa bouppteckningar.

Register: Leif Petersson, Producent av CD:n Guno Haskå, Fotograf Åke H Moberg.

Format: Runtimeversionen av Filmaker 7 (medföljer CD-skivan).
Pris : 100 kr + Porto.
Lunds Släktforskarförening, Arkivcentrum Syd, Porfyrgatan 20 224 78 Lund
E-post: sigbritt.lsf@sgf.m.se

Födda i Sjuhärad Redevägs härad mellan åren 1688–1900 (DISCD#275).

Socknar: Blidsberg, Brunn, Böne, Dalum, Fivlered, Gullered, Humla, Hössna, Knätte, Kölabý, Kölingared, Liared, Smula, Solberga, Strängsered, Timmele, Vist, Åsarp Norra. Stad: Ulricehamn.
Pris: 150 kr.

För medlemmar i Borås Släktforskarförening 125 kr.
bsf@bornet.net
www.bsfboras.org

BARCK Släktutredning (DISCD#276)

Av Åke Barck Berkén åren 1948–1949 – med en del senare kompletteringar. Till GF har det kommit som en gåva genom Stig Barthelsen.

Pris: Medlemmar i GF och DIS 200 kr + Porto.
Pris: för icke medlemmar 400 kr
gf@genealogi.net
www.genealogi.net

Byske socken, Födda, vigda och döda 1895–1935 (DISCD#277)

Av Birgitte och Åsa Grönlund.
Pris : 360 kr + Porto.
Beställes hos Birgitte Grönlund.
0912 30132 eller 070 5509974
birgitte.gronlund@telia.com

Använd gärna insändarsidan för att diskutera något angeläget ämne. Men skriv så kortfattat och koncentrerat du kan. Skicka din insändare till diskulogen@dis.se. Diskulogen förbehåller sig rätten att koncentrera insändare.

Beträffande Ancestry.com

Jag hade precis erhållit mitt exemplar av Diskulogen och bläddrade igenom tidningen som hastigast. Då såg jag till min oförställda häpnad inne i tidningen rubriken "Varning för Ancestry.com" och hittade en notis som på det grövsta okvädar denna förträffliga genealogidatabas. Där används nämligen ordet "skurkarna" om Ancestry. Hur kan någon uttrycka sig på detta oförskämda sätt om denna site, som är det förnämligaste verktyg vi har för att hitta släkten i Amerika? Anders Bjerkhoel, som har skrivit insändaren, är inte bara oförskämd mot Ancestry, utan också tydligen totalt okunnig om han man går till våga när man först prenumererar och sedan vill säga upp en tidning eller ett släktforskningsprogram. Det är ju nästan alltid fortlöpande prenumeration som gäller. Säger man inte upp en prenumeration, så fortsätter den att gälla och man blir som prenumerant betalningsskyldig. Detta gäller även beträffande Ancestry.

När man har kommit in på Ancestrys sida, står uppe i högra hörnet antingen orden *My Account* eller på svenska *Mitt konto*. Klickar man där, kommer man till en sida där det till höger står bl. a. *Hur säger jag upp min prenumeration?* Klicka på den raden och det kommer upp en sida där det i detalj beskrivs hur man ska gå tillväga för att avsluta en prenumeration. Svårare än så är det inte, Anders Bjerkhoel. Dessutom vill jag minnas, att det i samband med ett provabonnemang finns beskrivet hur man ska göra för att avsluta abonnemang.

Låt oss hoppas att inga läsare har blivit skrämde att inte försöka hitta sina släktingar i USA med hjälp av Ancestry. Ancestry är ingen skum databas som försöker skinna någon. Jag har vid flera tillfällen abonnerat på Ancestry och har inte haft några som helst problem med mitt abonnemang. Allting har gått mycket korrekt tillväga och de har alltid varit mycket hjälpsamma, när det har förelegat behov av hjälp.

GEORG LUNDBLAD, MEDLEM 2908



Detta är sidan på ancestry.se som beskriver hur man säger upp sitt abonnemang.

Genline på biblioteken

På *Genlines begäran* har *Stockholms Stadsbibliotek* skrivit följande insändare:

I *Diskulogen* nr 80 finns en insändare av Lars-Olov Eriksson om *Genline* på biblioteken. Han tar där upp *Stockholms stadsbibliotek* och hävdar att *Genline* enbart finns på huvudbiblioteket (*Stadsbiblioteket vid Odenplan*). Det är helt felaktigt och *Genline* är möjlig att nå från alla våra bibliotek via de bokningsbara datorerna. Se mer på vår hemsida www.biblioteket.se > Sök > *E-medier och databaser* > *Faktadatabaser* > *Släktforskning*.

Vi har däremot ännu inte SVAR:s databas på våra bibliotek. Den kommer troligen snart att finnas på *Stadsbiblioteket vid Odenplan*, men inte på övriga bibliotek. Detta beror på vårt ansträngda budgetläge.

HARRIET AAGAARD, STOCKHOLMS STADSBIBLIOTEK

Spärra bankkortet

Det här är ett tips till Anders Bjerkhoel och andra som blir utsatta för ej godkända internetöverföringar. Man behöver inte byta kort. De flesta bankkort kan enkelt spärras mot internetöverföringar genom ett "klick" i rätt ruta på den egna internetbankens hemsida. För att själv kunna betala när man vill, öppnar man kortet under någon minut, betalar och klickar tillbaka det till spärrat läge. Det är en god regel att som standardläge alltid ha kortet spärrat.

OWE NORBERG, NORRKÖPING

Om autorun

Angående problem med att få sin CD att starta automatiskt. Enligt Ove Billings utmärkta artikel i *Diskulogen* Nr. 69, juli 2005 gjorde jag ett försök att få min CD att starta automatiskt till en *Menysida* i *html* (*htm*). Efter många försök i olika omgångar senare så har detta bara misslyckats.

I mars detta år tog jag mig i kragen med nytt försök, "men icke sa Nicke". Men tänkte att detta måste gå. Då gick jag ut på nätet och sökte först på "autostart CD" och fick många tips om att det ej skulle lyckas med en *XP* webbläsare. Sedan sökte jag på "autorun" och här fick jag många mycket enkla förslag och det fungerade till stor lycka.

Oves grund med "SläktCD" med underlydande mappar där jag lade in en mapp kallad *Meny i World* som sparades som *webbsida* (*html*) med div. länkar till berörda undermappar liknande Oves förslag.

Därefter skrev jag i *world* följande:

```
(autorun)
shellexecute=Meny.html
```

Detta sparades med filnamnet *autorun.inf*

Detta är ett förenklat förslag på en tidigare bra idé och det fungerar utmärkt med denna "enkla start". Sedan är det för var och en att försöka med sina egna upplägg. Lycka till!

BROR PALMBERG, MEDLEM 2165

Örnbergska samlingen på webben

Örnbergs Ättartal innehåller mycket intressant information om olika släkter. Örnbergska samlingen finns nu digitaliserad och tillgänglig via SVARS hemsida.

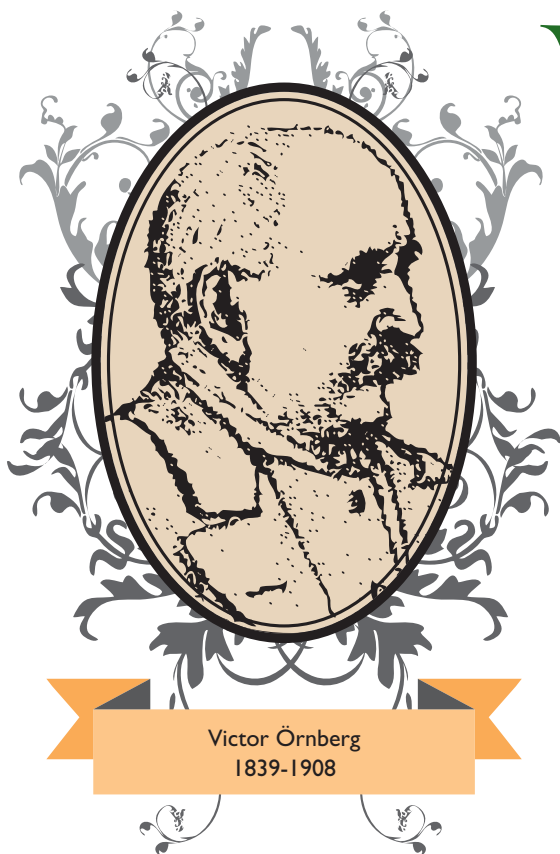

Victor Örnberg (1839–1908) gjorde en administrativ karriär i Stockholm innan han 1899 blev arkivarie vid det nyinrättade landsarkivet i Vadstena. Han var också sekreterare i Svenska autografsällskapet som sedan blev Personhistoriska samfundet. Mellan 1885 och 1908 gav han ut 14 volymer av *Svensk slägtkalender* som bytte namn till *Svenska ättartal*.

Örnbergs Ättartal är 14 små röda böcker som innehåller en uppsjö av borgerliga släkter. Det är ett myller av personer och släkter som passerar revy. Gustaf Clemensson gjorde 1939 ett personregister till dessa böcker som på 70-talet kom i nytryck av GF och VSGF. Det som är trist med *Örnbergs Ättartal* ur släktforskersynpunkt är att inga orter och källor är medtagna. Det är bara namn, yrke och datum som finns med.

Svårt att hitta

Det var därför med viss spänning som jag började kika i hans samlingar. I SVARS

innehållsförteckning räknas de släkter som ingår i varje volym upp. Tyvärr saknas sidnummer i innehållsförteckningen och släkterna kommer inte alltid i bokstavsordning. Exempel på trevliga inslag är att slakten De Besche finns redovisad med släkttabeller, inte bara för de adliga grenarna, utan också för de ofrälse grenarna. Slakten De Besche är inte redovisad som släkt i *Ättartalen*, varför denna redovisning är extra intressant.

I underlagen för olika släkter finns inte sällan såväl orter som källhänvisningar med. Samtidigt måste man höja en varningsflagga för att använda materialet okritiskt. Till exempel finns slakten Petrés förment adliga härstamning redovisad, som Alf Åberg bland annat i *Släkt och hävd* påpekat är helt orimlig ur kronologisk synpunkt.

Slakten Martin

När jag tittade efter uppgifter på måfa fann jag ett spännande dokument under slakten Martin. Jag fann där ett tryckt



Johan Jakob Döbelius pryder Ramlösaetiketten.
Han öppnade Ramlösa Hälsobrunn 1707.

tyskt dokument där ättlingarna till Agneta Elisabeth Schwinger, som var gift med Roland Martin, räknas upp. Vid lite noggrannare genomläsning visar det sig att en jur. dr. Fredericus Cothmann 1662 och 1663 hade lånat ut 2000 daler till acciskammaren i Wismar, och föranstaltat att hans ättlingar skulle ärva lånet. Först 1845 får man för sig att återbetala lånet till ättlingarna i sjätte led.

Schwingers härkomst

Agneta Elisabeth Schwinger (1738–1784) var dotter till apotekaren Bernhard Mattias Schwinger i Varberg och hans hustru Agneta Elisabeth Schultze (1713–1762). Enligt detta dokument var hon dotter till en doktor Schultze i Rostock. Hans svärfar var en doktor Johan Jacob Döbelius i Rostock. Hans svärfar var Johan von Hillen och hans svärfar

var Fredrik Cothmann. Jag har lyckats finna att en doktor Johann Stephan Schultzen gifte sig 1703 i Rostock med Anna Sofia Döbeln. Anna Sofia Döbeln

» ... släkten De Besche finns redovisad med släkttabeller, inte bara för de adliga grenarna, utan också för de ofrälse grenarna. «

var syster till Johan Jacob Döbelius d.y. som råkade hamna i Göteborg och sedermera blev professor i Lund och adlad von Döbeln. I dag är han väl mest känd för att hans porträtt finns på alla Ramlösaflaskor.

Det går således att finna riktiga guld-korn i Örnborgska samlingen, men det gäller att kolla uppgifterna och försöka verifiera dem så långt det går.

Här finns samlingen: www.svar.ra.se
>Till arkiv > Arkivnamn: Örnborg. 🌱



GF:s samlingar

Listningen av Genealogiska Föreningens samlingar fortsätter...

Curt Hauffmans samling

Curt Hauffmans samling om hattmakare i Stockholm förvaras i Rosenbergrummet/Stockholmsbåset.

Hattmakare i Stockholm 1650–1750 av Curt Hauffman.

Sex A4-pärmar med maskinskriven text och fotokopierade urkunder.

Pärm 1. Hattmakares bouppteckningar med kommentarer (50 sid) och bilagor, totalt över 240 sid. Kommentarerna berör följande ämnen:

Levnadsstandard, Bostäder, Bodar
Hattmakarhustrur, Gesäller
Biografiska uppgifter, Begravningar
Kultur, Kuriosa,
Hattmakarskyltar och sigill, Verktyg
Materiallager, Hattlager
Kronoleveranser

Bilagor:

Källförteckning
Kopior av bouppteckningar
Saknade bouppteckningar
Levnadsstandardberäkningar
Hattmakarhustrur gifta med minst två
hattmakare
Gesäller som ej var hattmakarsöner
Namnförteckning

Pärm 2. Hattmakarhustrur i Stockholm 1650–1750. Text 54 sid och bilagor. Namnförteckning, förteckning på änkor med och utan verkstad mm.

Pärm 3. Hattmakerier i Stockholm 1650–1750. 265 sid.

Pärm 4. Hattmakargesäller i Stockholm. Text 32 sid, register och kopior av urkunder.

Pärm 5. Hattmakarämbetet i Stockholm 1650–1750. Källor i Riksarkivet. 71 sid text, kopior och avskrifter 280 sid. Personregister 400 namn, ej bara hattmakare.

Pärm 6. Hattmakarnas låda i Stockholm 1650–1750.

Arvid Hedbergs anteckningar

Arvid Hedbergs genealogiska anteckningar

-ingen innehållsförteckning finns nedtecknat

Hellströmska samlingen

Forskare: kapten Carl Hellström

I denna samling finns information om personer och familjer med namnet Hellström. Informationen kan variera från mycket detaljerad till korta beskrivningar om familjemedlemmars namn och födelseår.

Kortregistret till samlingen finns i korridoren. I samma kartoteksskåp där släktnamnsregistret finns. Själva samlingen förvaras i hängmappsrummet.

Samlingen består av:

- 3 kortlådor med person- och ortsregister
- 3 inbunda bruna böcker med maskinskrivet material som visar ett stort antal Hellströmska familjer. Familjerna är numrerade från 1 till 969
- 1 låda med 11 konceptböcker och annat handskrivet material

Hur hittar man i samlingen?

1. Genom att titta i kortlåda 1 och 2 söker man i första hand på förnamn på samliga Hellström i samlingen. På varje kort kan man hitta namn, födelseår och eventuell ort samt till höger det viktiga familjenumret.
2. De tre inbundna böckerna är sorterade i familjenummer och varje familj har sin familjesida.
3. Om det på familjesidan även anges ett eller flera nummer så hänvisar dessa till konceptböckerna, exempelvis nummer 295 refererar till konceptbok 2 sida 95 och här finns anteckningar och källhänvisningar.

I kortlåda 3 finns ytterligare register t.ex:

- Ingiftas efternamn med hänvisning till familjenummer
- Ortsnamn sorterade på län med namnhänvisning
- Sockennamn med familjenummershänvisning
- Yrken med med namn- och familjenummer
- Georg Hennings anteckningar om valloner
- Henning, G: Vallonsläkter. Lappregister i låda.
- Henning, Georg: Valloner I. Arkivkartong.
- Henning, Georg: Valloner II. Släktanteckningar: Gauffin, Gilliam, Guillian etc. Hultman. Arkivkartong.

Hiertstedtska samlingen

Nils Hiertstedts genealogiska anteckningar mm.

Finns hos GF.

GF fick 1947 ta emot denna stora samling efter genealogen Nils Hiertstedt.

Större delen av anteckningarna rör Nils Hiertstedts egen släkt, och tydligen avsåg han att ge ut en brett upplagd släktkrönika. Denna blev dock aldrig fullbordad.

I samlingen ingår åtskilliga brev och dokument av personhistoriskt värde. En del anlinjer har förts tillbaka till medeltid och forntid på ett sätt som inte är förenligt med modern källkritik, men som Hiertstedt lagt ner stort arbete på med många utsmyckningar och emblem.

Samlingen är fördelad på pärmar, kartonger och rullar enligt följande:

A 1–A2. Anrötter. Uppgifter om mödrar till medlemmar av släkten Hierstadius-Hiertstedt, dessas närmaste anförvanter och förfäder, med hänvisningar till uppgifter om berörda personer i olika delar

av samlingen. Ordnade alfabetiskt efter släktnamn. Två foliopärmar. Innehåller uppgifter om bl a följande släkter och släktgrenar:

Berggren (skräddarmästare, Piteå)
Bergman (kopparslagare, Lund)
Blanxius, Borén (Borænius)
Brehmer, Brusewitz
Estberg(en), Halling
Hallonqvist, Keyser
L'Orange, Link (Vimmerby)
Lundgren (från V. Tollstad)
Lönberg, Lönnberg (Piteå)
Mobeck, Schildt
Sternner (Piteå)

A 3 a, b och c. Nils Hiertstedts arkiv. Nils Hiertstedt. Innehåller betyg, diplom, pensioner, brev, minnen från utrikes resor mm. Hiertstedt hade utbildat sig till dekorationsmålare och kom därigenom i beröring med teaterlivet i Stockholm och landsorten. Tre samlingskartonger.

A 3 d, e och f. Nils Hiertstedts arkiv. Kerstin Hiertstedt, f Broman. Innehåller handlingar rörande hustrun, som var skådespelerska till yrket. Tre samlingskartonger.

B 1. Bilagor till Hiertstedtska släktkrönikan (se serie H). Förteckning över ca 150 bilagor (avskrifter av fullmakter, domstolsprotokoll, rullor, kyrkböcker mm). En foliopärm.

DS 1, DS 2, DS 3–5. Anrötter för borgmästaren i Vimmerby Peter Hiertstedt och Barbro Catharina Schildt samt för genealogen Nils Hiertstedt. Uppgifter om släkter och släktgrenar:

Almquist (landskamrer, Jönköping)
Cassel, Elfström, Uhr, Book,
Brunkman, Dahlgren (kh Saleby, R)
Enander, Fogh (dansk släkt)
Hollström, Lettström
Kylander, Odén, Steckzén, m fl

En foliopärm och två samlingskartonger.
H 1–H 4. Korrespondens och uppgifter om medlemmar av släkten Hierstadius-Hiertstedt. Hänvisningar till källuppgifter i andra delar av samlingen. I del 1 finns register över släktmedlemmarna. I del 4 uppgifter om bärare av namnet Hjertstedt (olika stavningar) utan känd härledning. Fyra foliopärmar.

H 5. Diverse hiertstedtiana. Släkthan-teckningar av fadern Fredrik Eberhard Hiertstedt. Utkast till en släktkrönika. Anrötter för borgmästaren i Vimmerby Peter Hiertstedt och hans hustru Barbro Catharina Schildt samt för genealogen Nils Hiertstedt. En samlingskartong.

I&E 1, 2 och 3. Ingifta och efterkommande. Register i första pärmen. Uppgifter om bl a Barnarps-släkten Hiertstedt och följande släkter och släktgrenar. Tre foliopärmar.

Almborg, Bortei, Bredberg (Urshult)
Brodin (gävlesläkten)
Cassel, Dahlander (göteborgssläkt)
Dahlgren, Embring
Förberg (Gränna, Jönköping)
Grahm (Daretorp, Habo)
Hallongren, Klum, Kusoffsky
Lindgren (Arboga)
Lodin, Lorin, Lundequist
Lönngren (Piteå)
Mobeck (Jönköping)
Munktell, Sjölin (från Västergötland)
Wilner (från Öland)

K 1. Utkast till Nils Hiertstedts släktkrönika. Med uppgifter om bl a släktens ursprung och vissa släktmedlemmar. En samlingskartong.

K 2. Diverse hiertstedtiana. F. E. Hiertstedts koncept till släktbok: företal och fyra tabeller. Handlingar rörande Elisabeth Samuelsdotter, g m kyrkoherden Haquinus Nicolai Hierstadius, och om Västra Tollstads socken i Östergötland. Två kopieböcker med korrespondens. En volym i pappomslag.

M 1–M 4. Medeltida och forntida släkt- och personhistoria mm. Innehåller följande tryckta verk:

- Schück, H: Hur gammalt är Sveriges rike
- Almgren, O: Svenska folkets äldsta öden
- Nerman, B: Vilka konungar ligga i Uppsala högar?
- Nerman, B: Svärges älsta konungalängder som källa för svensk historia

Även anteckningar eller tryckta verk om Erik den helige mm, om Folkungaätten, om drottning Desiderias släktförhållanden, och om svenska medeltidsätter som:

- sparre över ett blad
- Puke
- lejonansikte
- två snedbjälkar (folkungar)
- stjärna
- gamla Stureätten
- Heliga Birgittas släkt (lejonsläkten)
- Bo Jonssons släkt (griphuvud)
- stjärnbjälke
- Hammarbyätten (senare Grip)
- En volym i pappomslag.

M 5–M 12, N och O. Medeltida och forntida släkt- och personhistoria mm. Om Birgitta-ättlingar, nordiska stormans- och kungaätter med rötter in i sagoåldern (t ex Svantepolk Knutssons anor 400-1310) samt flera antavlor. En samlingskartong.

P. Tabula genealogica för Alf Åkesson Munthe. Christiania 1897. Stor, utvikbar antavla med vackert utförda, färglagda släktvapen.

R 1. An- och stamtavla för Jan Gustaf Jaenssons och Anna Brita Erikssons efterkommande. Textad på väv, utsmyckad. Kopia av densamma, och två utkast till antavlor. En pappulle.

R 2 a– e. En utredning om C. W. Jaenssons fädernesläkt med ingifta och efterkommande. Utdrag ur kyrkböcker, tingsprotokoll, rullor mm (Tjällmo, Goddegård). En samlingskartong.

R 3. Arbetsmaterial till antavla (R 1). Ortsregister. Anteckningar om en släkt Björklund (fol 37).

S 1–2. T. Heraldik och topografi. Kartor. Hänvisning till släktforskningskällor mm.

U. Urkunder. Uppgifter ur jordeböcker, kyrkoarkiv, rullor, matriklar etc. Ortsvis och gruppvis ordnade och registrerade.

Schmaltz. Till samlingarna har senare förts 15 volymer forskningsmaterial om släkten Schmaltz, som tidigare försetts med förbehåll för offentliggörande. 14 samlingskartonger och ett konvolut.

Vissa delar av samlingen (tidningsklipp i olika ämnen, illustrationer och foton) har överförts till Stockholms Stadsarkiv.

Fortsättning följer i nästa nummer.

Årsmötet, för GF, som avhölls den 27 april, var välbesökt och utgjorde del av en minnesvärd heldag på anrika Riddarhuset. Göran Mörner presenterade huset, såväl dess långa historia som dess nuvarande funktion. Många av de ca 100 årsmötesdeltagarna gjorde goda fynd på de välfyllda bokborden. Årsmötesföredraget hölls av Björn Lipold från Centrala Soldatregistret som berättade om soldatforskningen på ett både faktafyllt och underhållande sätt. Dagen avslutades med en jubileumsbuffé i de historiska lokalerna som ett led i föreningens 75-årsjubileum.

Släkt och Hävd

Föreningens tidskrift Släkt och Hävd, som inte utkommit på ett tag av främst ekonomiska skäl, hade dagen till ära återuppstått i form av en jubileumsutgåva, som även kan ses som den första i en serie årsböcker. Denna jubileumsutgåva kommer att skickas ut till alla medlemmar. Den enda motprestation styrelsen önskar är att medlemmarna, för att hjälpa föreningens ansträngda ekonomi, använder det bilagda inbetalningskortet och sätter in valfritt belopp, dock lägst kostnaden för utskicket 35 kr. Vill man därutöver bidra till tryckkostnaden så är det naturligtvis välkommet, även om denna i princip är täckt genom medlemsavgiften.

Icke medlemmar kan beställa skriften via GF expedition. Pris 475 kronor + porto och exp. avg.

Årsmötesförhandlingarna

Årsmötesförhandlingarna leddes på ett rutinerat sätt av mötesordföranden Michael Lundholm. Även om styrelsens verksamhetsberättelse godkändes, och revisorerna inte hade något att anmärka, så ajournerades frågan om ansvarsfrihet liksom val till ny styrelse till efter motionsbehandlingen.

Anledningen var den motion om misstroende mot och entledigande av ordföranden och vice ordföranden. Efter diskussion av både form- och sakfrågor blev det votering, varvid motionen föll med siffrorna 44 mot 56. Därefter fick styrelsen sin ansvarsfrihet och styrelsevalen röstades igenom enligt valberedningens förslag. Styrelsen fick därmed följande sammansättning:

Ordförande

Lena A. Löfström, Sundbyberg,
tel 070 - 742 09 80

Vice ordförande

Björn Zötterman, Nacka,
tel:073 320 77 60

Kassör

Margareta Söderling, Solna
Sekreterare

Mi Alforsen, Haninge

Övriga ledamöter

Lars-Olof Skoglund, Stockholm

Åza Olofsson, Sundbyberg

Sture Bjelkåker, Linköping

Håkan Norelius, Stockholm

Sandra Green, Solna

Suppleanter

Hans Hanner, Stockholm

Magnus Bäckmark, Stockholm

Mats Ahlgren, Vällingby

Lotta Nordin, Färjestaden

Styrelsen når du med e-post till styrelsen@genealogi.net

Revisorer

Ove Olsson, BDO

Nordic, auktoriserad

revisor

Göran Nilsson, förtroendevald lekmannarevisor

Valberedning

Gunvor Hjærtström,

Lidingö

Olof Cronberg, Växjö

Suzanne Carlborn

Övriga fyra motioner avslogs av årsmötet, det gällde förslag till stadgeändring avseende internetforum för medlemmar och förslag om att föreningens styrelseprotokoll skulle vara offentliga. Stadgeändring avseende fullmaktsröstning samt stadgeändring avseende möjlighet att utesluta medlem.

Släktforskar dagarna i Malmö

GF kommer som vanligt att finnas med i utställningshallen under släktforskar dagarna i Malmö den 30-31 augusti. I monter kommer representanter för GF uppdragsforskningsgrupp kunna hjälpa dig med knepiga anor. Till försäljning kommer att finnas vår populära vikbara antavla, egna CD-utgåvor, jubileumsutgåvan av Släkt och Hävd och mycket mer.

Populärt brukar vara vår årliga utförsäljning av dubblettlager. Dubbletter av spännande och intressant litteratur med anknytning till genealogi och historia. I år kommer vi att satsa stort på just denna avdelning varför vi varmt rekommenderar ett besök i GF monter. Du finner den utefter vänstra väggen upp mot "Speakers Corner". Väl mött i Malmö.

Medlemssidorna

En förbättrad förteckning av GF bestånd av utländska böcker och tidskrifter (som inte ingår i Hintze-samlingen) finns under arbete och kommer att läggas på medlemssidorna, www.genealogi.net, troligen i slutet av maj. Bland annat finska och norska böcker, som det finns ganska mycket av, och som tidigare inte funnits förtecknade. Sammantaget motsvarar förteckningen cirka åtta fulla Billy-bokhyllor.

GF:s alla släktböcker finns nu upplagda på med-





lemssidorna, inklusive alla danska, norska och finska dito. Även släktböckerna i Hintze-samlingen ligger uppe.

Öppet i sommar

GF:s kansli har semesterstängt i juli.

GF:s datasal

I föreningens egen datasal finns nu abonnemang på Ancestry, SVAR samt Genline.

En mängd CD-skivor finns också tillgängliga. Även internationella, bland annat registret till Rookwood Cemetery i Sidney, Australien (världens största kyrkogård).

Att forska i datasalen är gratis för GF-medlemmar, övriga får betala 75 kronor per dag.

Mer om uppdragsforskning

I förra numret fanns en liten notis om Australienfarare där vi också gjorde reklam för vår uppdragsforskningsgrupp. Väldigt många har nappat på vårt erbjudande och i skrivandes stund har vi återförenat fem familjer med nyvunna släktingar "down under". Fler ärenden är pågående. Detta var ett engångserbjudande för att pusha lite för vår uppdragsforskning, som utförs av ideellt arbetande medlemmar (vill Du vara med hör av Dig till Lena) med mångårig erfarenhet. Alla intäkter från dessa uppdrag tillfaller oavkortat GF och är en stor hjälp för oss i driften av Släktforskarnas Arkiv.

Vi tar fortfarande gärna emot nya uppdrag men till ordinarie dagspris. GF- och DIS-medlemmar erhåller särskild rabatt. Hör av Dig och få en offert. Mormors fasters kusinbarn kanske är Din granne!

LENA LÖFSTRÖM
lal@genwiz.com
STURE BJELKÅKER
stube@linkoping.se



Nytt projekt DISPOS/GIDx

Föreningen DIS och Genline samverkar nu i ett omfattande indexeringsarbete för att bl.a. underlätta sökandet i husförhörslängder på gårdsnivå. I DIS system DISPOS för "genväg till källorna" har man hittills sökt i första hand på socken och årtal. Mycket vore vunnet om man kunde gå direkt in på rätt gård i husförhörslängderna.

Ett upprop har gått ut via e-post till de 17000 medlemmar vi har e-adress till om att delta i ett riksomfattande projekt att bygga upp en ortdatabas på gårdsnivå. Första steget är att koppla gårdarna till GID-nummer i Genlines kyrkbokdatabas. Detta delprojekt kallas GIDx. Senare kommer resultaten av detta arbete att utnyttjas i DISPOS för koppling även till andra databaser än Genlines.

Du som inte fått uppropet genom att vi saknar korrekt e-adress till dig, kan logga in direkt på projektets startsida www.dis.se/gidx. Som medlem i DIS inbjudes du att delta i detta viktiga indexeringsarbete som syftar till att underlätta släktforskningen för dig själv och andra. För att delta "adopterar" du en församling och genomför indexeringen med ett datorverktyg som Genline tillhandahåller. Du bör i första hand välja en församling där du har viss lokalkännedom beträffande förekommande namn på byar, gårdar och torp.

Som tack för dina insatser deltar du i en tävling där det gäller att indexera så många poster som möjligt fram till den 15 november 2008. Utöver vinstmöjligheter i tävlingen får du under den tid du indexerar eller kontrollerar en församling kostnadsfri tillgång till Genlines kyrkbokdatabas för din egen forskning. Om du redan är abonnent förlängs ditt abonnemang i motsvarande grad.

STURE BJELKÅKER



Avlidna DIS-medlemmar

| | | | |
|-------|-----------------------------------|-------|----------------------------------|
| 317 | Lennart Bergqvist, Åhus | 16373 | Sven Eriksson, Umeå |
| 1068 | Berndt Berntsson, Västra Frölunda | 17162 | Olof Lindqvist, Mariestad |
| 1767 | Bengt Walter, Lund | 17466 | Klas-Göran Karlung, Nykvarn |
| 1822 | Karl Erik Suhr, Borås | 18845 | Kent Jansson, Lidingö |
| 1949 | Bo Rodling, Uppsala | 19236 | Peter Welle, Mölndal |
| 3079 | Bo Brunemalm, Älvsjö | 24759 | Karl-Erik Olsson, Habo |
| 4213 | Annica Scholz, Höllviken | 25003 | Roger Larsson, Gävle |
| 6222 | Stig Ossiansson, Linköping | 25681 | Torgny Nordlander, Enköping |
| 7842 | Jan-Erik Starmark, Göteborg | 26836 | Jarl Jämtne, Borlänge |
| 8139 | Sören Björck, Mantorp | 27907 | Clas Thorsson, Kungsbacka |
| 8605 | Hans Hedström, Västerås | 30039 | Ingegärd Wallenö, Mölnbo |
| 9539 | Eberhard Krysén, Köping | 31376 | Claes Nilsson, Stora Höga |
| 10709 | Hugo Ringström, Göteborg | 31975 | Bengt Ugglå, Smålandsstenar |
| 11938 | Margareta Bergman, Norrtälje | 33586 | Leif Lindman, Nora |
| 12448 | Stig Ahlqvist, Österfärnebo | 34505 | Jörgen Lundgren, Linköping |
| 12568 | Bertil Wilner, Täby | 36478 | Kate Cerderlöf, Lidingå |
| 14492 | Birger Thöörn, Forserum | 36968 | Gunilla Theuerkauff, Helsingborg |



Claes Embäck

Ålder: 68 år
 Bor i villa i Gävle.
 Släktforskat i 13 år.
 Medlem i DIS sedan 1999.
 Fadder för DISGEN sedan 2001.
claes.embäck@tele2.se
 026-192500

Jag och min fru Ulla har trädgården som vårt stora intresse sommartid. För övrigt motionerar jag regelbundet med både simning, cykling och gympa, flera gånger i veckan. Vi tycker även om att resa utomlands, särskilt under vinterhalvåret.

I september 2004 tog jag pension och slutade vid Banverket projektering, där jag hade varit kontorschef de sista tre åren. Innan dess arbetade jag som konsult med produktionsteknik som huvudsyssla. I grunden är jag ingenjör, tog min examen vid STI i Stockholm 1963.

Sedan 2000 arbetar jag som cirkelledare vid Medborgarskolan. Jag har genomgått en cirkelledarutbildning arrangerad av Släktforskarförbundet samt en fortsättningskurs för cirkelledare vid SVAR.

Då jag skulle välja släktforskningsprogram laddade jag hem Holger och DISGEN, för att testade dem båda. DISGEN passade mig bäst. Jag har också deltagit i testarbetet med DISGEN, vilket är ett bra sätt att lära sig nya versioner.

I DISGEN arbetar jag med att anteckna alla citat och använder källförteckningen fullt ut, då jag har byggt ut den med; landskap, församling, grupper av doku-

ment, samt källor och citat. Citat är enkelt att kopiera från tidigare citat och sedan anpassa till det nya citatet, speciellt när det gäller citat från husförhör som omfattar mycket text.

Mitt bästa släktforskningsstips är att forska på material som inte bara är kyrkomaterial. Jag har upptäckt att det finns oerhört mycket material i övriga arkiv, som till exempel landstings-, för- enings- och stadsarkiven samt länsstyrelsens arkiv. Jag hittade en barnmorskedagbok från Söderala för år 1915. Där fann jag min mors födelseprocedur noggrant beskriven, med klockslag och tillstånd antecknat.

Min släkt finns på mormors sida i Älvdalens församling och morfars släkt i Leksands församling. Jag upptäckte ganska snart att min mormor fick min mor med en annan man, innan äktenskapet. Så på morfars sida har jag forskat en hel del, men inte träffat någon släkting själv.

När det gäller min far så kommer hans släkt från Norrköping, Skedevi; Simon- torps och Risinge församlingar, samt från Västra Vingåker i Södermanland. 📍

Fadderlista i postnummerordning:

DISGEN/PC

Björn Hellström, tel 08-361 236 dag+kv,
 Rolf Ahlinder, tel 08-777 1996
 Stig Geber, tel 08-530 307 34 kv,
 Hans Peter Larsson, tel 08-520 179 09
 Carl-Göran Backgård, tel 08-540 611 36
 Holger Andersson, tel 046-355 180
 Anders Larsson, tel 040-400 233
 Björn A Janson, tel 0413-229 74
 Jan Nilsson, tel 046-255 788 kv
 Arne Hallberg, tel 042-303 07 37
 Gunnar Persson, tel 042-330 515
 Rune Jönsson, tel 044-245 217
 Ove Billing, tel 0430-141 20
 Ingvar Kärrdahl, tel 0370-650 715
 Arne Sörlöv, tel 0455-703 04
 Jan Jutefors, tel 0480-665 65 kv
 Ingrid Lännestad, tel 031-471 847 dag+kv
 Jan-Åke Thorsell, tel 031-291 155 kv
 Kent Lundvall, tel 0522-747 40
 Stig Rahm, tel 0522-868 88
 Karl-Erik Lerbro, tel 0320-132 35 dag+kv,
 Lars Westerström, tel 0500-48 41 66
 Rune Johansson, tel 0501-156 82
 Börje Jönsson, tel 0381-10840
 Karl-Edvard Thorén, tel 013-101 151 dag+kv
 Torsten Ståhl, tel 011-148 066
 Kurt Gustavsson, tel 0155-591 12 dag+kv,
 Elisabeth Molin, tel 0498-481 377
 Göran Thomasson, tel 016-130 271
 Stig Svensson, tel 0157-701 38
 Gunnar Jonsson, tel 0533-105 59
 Bengt Hammarström, tel 0586-365 87 dag+kv
 Jan Wallin, tel 019-183 830 kv,
 Marianne Munktell, tel 023-247 28
Claes Embäck, tel 026-192 500
 Tony Rödin, tel 070-350 63 04
 Staffan Bodén, tel 0650-561 417
 Sven Schylberg, tel 063-207 01 kv,
 Arne Bixo, tel 0691-305 02
 Joacim Söderström, tel 060-155 030,
 Örjan Öberg, tel 0611-22188
 Per-Anders Hörling, tel 0620-146 13
 Peter Johansson, tel 0660-375 567,
 Lennart Näslund, tel 0660-372 109 kv
 Sigurd Nygren, tel 090-186 487 kv
 Laila Larsson, tel 0910-720 041

Danmark

Georg Agerby, tel +45-439 653 37

Finland

Henrik Mangs, tel +358-500 268 361 kv

Norge

Knut Egil Hamre, tel +47-691 761 69

Alf Christophersen, tel +47-371 642 09

Min Släkt

Elinor Elmborg, tel 08-550 132 05

Bo Svartholm, tel 063-442 86

Holger

Kenneth Mörk, tel 0224-775 72

DISBYT-ombud

Carl-Olof Sahlin, carl-olof.sahlin@telia.com

Björn Janson, bjorn@dis-syd.se

Charlotte Börjesson, charlotte.borjesson@telia.com

Hans Vappula, hans.vappula@hem.utfors.se

Rolf Eriksson, rolferiksson@brevet.se

Kurt Gustavsson, kurt.b.g@telia.com

Boine Nurmi, boine.r@nurmi.nu

Håkan Asmundsson, hakan@asmundsson.nu

DISBYT/Finland

Gunnar Bergstedt, gunnar.bergstedt@gfh.se

Dis Arkiv

Kjell Weber, tel 031-563 477

Reunion/Mac

Helge Olsson, tel 0410-200 02

Gunilla Hermander, tel 0650-941 88

Micael Korndahl, tel 0647-664 777

Kerstin Farm, tel 060-679 111

DISGEN/Mac

Kerstin Bjernevik, tel 08-751 1630

Kerstin Olsson, tel 0413-310 25

Sven Olby, tel 021-204 94



Ordförande

Olof Cronberg, Södra Järnvägsg. 21 A,
352 34 Växjö, 0470-217 63,
ordf@dis.se

Vice ordförande

Sture Bjelkåker, Hässlegatan 5,
589 57 Linköping, 013-150 902,
mobil 070-591.60.62, vordf@dis.se
Sekreterare

Elisabeth Leek, Norra Notåsa,
573 73 Sunhultsbrunn, 0140-212 25,
elisabeth.leek@telia.com

Kassör

Bengt Karlsson, Lustigkullevägen 19C,
591 46 Motala, 0141-755 178,
kassor@dis.se

Övriga ledamöter

Kjell-Åke Carlenäs, Storgården 16,
586 55 Linköping, 013-340 04 85,
ka.carlenas@bredband.net

Bo Kleve, Solhaga 7, 582 47 Linköping,
013-104 204, bok@dis.se

Kjell Weber, Källarbanken 11,
423 46 Torlanda, 031-563 477,
wbr@swipnet.se

Karl-Ingvar Ångström,
Hemmansvägen 87,
871 53 Härnösand, 0611-203 41,
karl-ingvar.angstrom@telia.com

Eva Dahlberg, Brunnsgratan 28, 553 17
Jönköping, 036-169 857,
eva_dahlberg@bredband.net

Daniel Berglund,

Hängestensvägen 38, 421 67 Västra frölunda,
031-443 143,
daniel.zz.berglund@gmail.com

Ulf Frykman,

Arrendegatan 5, 583 31 Linköping,
013-2149 37, ulf.frykman@comhem.se

Valberedning

Sammanställande: **Carl-Olof Sahlin**,
Högomsvägen 38, 183 50 Täby,
08-75633 14,
carl-olof.sahlin@telia.com

Medlemsbeställningar

Medlemmar kan beställa från
Dis på vår hemsida www.dis.se >
Beställ eller genom att ringa Dis
kansli på telefon 013-149043.

Ange alltid medlemsnummer vid
kontakt med kansliet!

DISGEN

- DISGEN 8 600 kr
- Uppgradering 250 kr

För den som vill köpa en uppgra-
dering krävs oavbrutet medlem-
skap sedan förra köpet av DISGEN.

Dis-pin

- Dis-pin emalj/gulmetall 25 kr

Äldre nr av Diskulogen

- 1 mån av tillgång 20 kr/nr

Böcker

Sorsele: Samesläkter, del 1, 150 kr
Sorsele: Samesläkter, del 2, 200 kr
Sorsele: Samesläkter, del 3, 250 kr
Sorsele: Samesläkter, del 4, 300 kr
av Thea Hälleberg

Register till vigsellängder

Format: Häftad A4, vissa endast
på mikrokort
Församling/Tidsperiod/ Pris
Bohuslän

- Backa, 1826–1861, 95 kr
- Säve, 1826–1860, 95 kr
- Gotland
- Öja, 1745–1860, 95 kr

Gästrikland

- Österfärnebo, 1688–1862, 65 kr
- Halland
- Årstad, 1813–1862, 95 kr
- Småland
- Granhult, 1696–1850, 95 kr
- Lidhult, 1823–1860, 95 kr
- Marbäck, 1643–1860, 145 kr
- Öjaby, 1693–1860, 70 kr
- Södermanland
- Grödinge, 1798–1861, 120 kr
- Värmland
- Långserud (3 mikrokort)
1693–1860 65 kr
- Rudskoga, 1689–1869, 170 kr
- Visnum-Kil, 1706–1860, 170 kr

Västergötland

- Angered, 1753–1773,
1845–1865, 95 kr
- Hyringa 1718–1830 95 kr
- Levene past. 1688–1860, 80 kr
- Längnum, 1721–1840, 95 kr
- Malma, 1708–1831, 95 kr
- Östergötland
- Lillkyrka, 1667–1860, 70 kr

Betala alltid i förskott till
Dis plusgirokonto 14033-5
eller bankgiro 5009-6742.
Porto ingår i priserna.
Ring Dis kansli vid frågor!

medlemsbeställningar

Dis-Nord

c/o Anna Lövgren,
Box 61, 962 22 Jokkmokk,
0971-37041, ordf_nord@dis.se
Hemsida: www.dis-nord.se/
Ordf: Anna Lövgren

Dis-Nord, den nordligaste regionföreningen i Dis, har Norrbottens och Västerbottens län som sitt verksamhetsområde.

Föreningens syfte är att stödja, befrämja och sprida kunskap om datoranvändning vid släktforskning genom att bedriva verksamhet i överensstämmelse med målsättningen i Dis, Föreningen för datorhjälp i släktforskningen.

Föreningen indelas i fyra sektorer: Landskapen Norrbotten och Västerbotten samt norra Lappland och södra Lappland.

Månadsträffarna i Skellefteå tar nu sommarlov och startar upp i september igen.

Hembygdsförbundet, www.hembygd.se, har sin riksstämman i Kiruna 13 – 15 juni.

Styrelsen önskar alla medlemmar, funktionärer och övriga en Glad Midsommar samt en bra sommar.

Vi påminner också om att vi vill ha in förslag på ny logga. Kanske sommarens alla olika aktiviteter kan ge inspiration, Lycka till!

Dis-Mitt

c/o Lilliesköld, Johannedalsv 150
863 36 Sundsbruk,
0611-203441, ordf_mitt@dis.se
Hemsida: www.dis-mitt.se/
Ordf: Anna Söderström

Dis-Mitt samarbetar sedan två år med JLS i hela landskapet Jämtland, men främst i Östersundsområdet. Samarbetet styrs genom ett avtal som ger DM-medlemmar rätt att utnyttja JLS lokal och att delta i alla aktiviteter under säsong. Avtalet har inneburit att vi fått en hemvist i Östersund och kan medverka i utformningen av programmet i och utanför lokalen. DM har tagit på sig framför allt att leda aktiviteter som har koppling till "datorn i släktforskningen" och bland annat följande ämnen har funnits på programmet: Släktforskning på Internet, Bildhantering för släktforskare, Släktbok och Kartor.

Vi har också två gånger per år så kallade DM-kvällar, där vi försöker täcka in de tre vanligaste släktforskarprogrammen. Inför nästa säsong blir det särskilda kvällar för respektive program.

I samarbete med bland annat Seniornet har vi genomfört ett antal "Grundkurs för DISGEN", som genererat ett antal nya medlemmar till både Dis och Dis-Mitt.

Dis-Bergslagen

Ekevägen 2 B, 72218 Västerås,
021-841111
ordforande@dis-bergslagen.se
Hemsida: www.dis-bergslagen.se
Ordf: Leif Svensson

Årsmötet beslutade enhälligt att föreningen byter namn från Dis-Aros till Dis-Bergslagen.

Dis-Bergslagen har sitt säte i Västerås. Verksamhetsområdet omfattar Västmanlands, Örebro, Södermanlands, Upplands, Dalarnas och Värmlands län.

Föreningens huvudsakliga syfte är att på lokal och regional nivå bedriva verksamhet, som understödjer och befrämjar Dis syften. Målet är att med Dis långsiktiga policy som bas föra ett kulturarv i vid bemärkelse vidare till kommande generationer samt att bevara sammanhang mellan det förgångna, nuet och framtiden.

Medlemstidningen ska, på försök, utkomma med ett nummer i digital form (pdf-format) och ett nummer i pappersform, som tidigare. Den som inte har Internet-anslutning kan erhålla bägge i pappersform

Bor du i Dis-Bergslagen verksamhetsområde och vill att vi ska ha aktiviteter på din ort?

Hör i så fall av dig till styr@dis-bergslagen.se eller prata med din släktforskarförening om samarbete med Dis-Bergslagen.

Dis-Öst

Anderstorpsvägen 16,
171 54 Solna, 08-7563314,
ordf_ost@dis.se
Hemsida: www.dis-ost.se/
Ordf: Carl-Olof Sahlin

Dis-Öst bildades hösten 1988 och är en regionförening till föreningen Dis. Vi har cirka 2 300 medlemmar främst från Stockholm och Uppsala län.

Dis-Öst bedriver en omfattande ideell verksamhet genom bland annat medlemsträffar, kurser, utflykter, utställningar samt arbete med medlemstidning och hemsida.

Dis-Öst har även varit idégivare till en allmän genomgång av användargränssnittet, som blev DISGEN version 6.0 samt till kartfunktionen i DISGEN version 8.0.

Vi träffas på onsdagskvällar, mellan klockan 18.00-21.00 i våra lokaler på Anderstorpsvägen 16 i Solna. Den 3/9 sker första mötet efter sommaruppehållet.

- | | |
|---------|--|
| 3/9 | 18:30 Öppet Hus Ostkupan. |
| 4/9 | 16:00–19:30 Arninge, Riksarkivet – kvällsforskning Arninge. |
| 9/9 | 18:00–20:00 Datasäkerhet. Anders Eriksson Landsarkivet, Uppsala |
| 10/9 | 18:30 För nya medlemmar. Carl-Olof Sahlin Ostkupan. |
| 12-14/9 | Forskarhelg i Leksand. Anders Eriksson. Anmälan via hemsidan Leksand |
| 17/9 | 18:30 Introduktion i släktforskning. Gunvor Hjærtström Ostkupan, Huvudsta. |
| 18/9 | Studiebesök på Stadsarkivet och Folkhälsosearkivet Uppsala |
| 24/9 | 18:30 Problemlösarkväll Ostkupan, Huvudsta. |
| 25/9 | 18:30 Studiebesök, Stockholms Borgargille. |



Dis-Filbyter

c/o Rolf Eriksson, Barrskogsv. 28,
59059 Vikingstad,
013-81283, ordf_filbyter@dis.se
Hemsida: www.dis-filbyter.se/
Ordf: Rolf Eriksson

Dis-Väst

c/o Anita Gartz, Strandgatan 12,
465 31 Nossebro,
0512-518.72, ordf_vast@dis.se
Hemsida: www.dis-vast.o.se/
Ordf: Anita Gartz

Dis-Småland

c/o Ingvar Kärrdahl, Bäckv. 18
33015 Bor, 0370-650715,
ordf_smaland@dis.se
Hemsida: www.dis-smaland.se
Ordf: Ingvar Kärrdahl

Dis-Syd

Porfyrvägen 16,
22421 Lund,
046-255788, ordf_syd@dis.se
Hemsida: www.dis-syd.m.se/
Ordf: Jan Nilsson

Då var vårterminen slut. Dis-Filbyter har haft sin andra nybörjarkurs för DISGEN-användare. Vi hade tänkt oss åtta elever, men fick öka antalet platser med två.

Det blev omedelbart en hög stämning och alla satt starkt fokuserade på sina datorer, lyssnade, lärde och skrev in. Kaffepauser och lunch gick med fart för att vi skulle hinna så mycket som möjligt. Eleverna åkte hem och praktiserade sina nya kunskaper under en vecka, varefter vi åter samlades och lärde oss ännu mera nästa lördag.

Deltagarna önskade en uppföljande träff fram i höst och detta har jag lovat att vi ska ha.

Under våren har vi fortsatt med våra torsdagsträffar i Forskarstugan i Linköping. Ett tema har behandlats av en föreläsare under en timme, varefter vi minglat med kaffe och bulle ungefär lika lång tid. Kvällarna har varit välbesökta. En besökare ville betala entrébiljett, men blev angenämt överraskad då evenemanget var gratis. Förutom dator- och DISGEN-kunskap har vi haft en föreläsning om gamla stilar med Bo Persson och en filmkväll där Ingemar Andersson visade gamla amatörfilmer från sin barndoms Ydre. Filmerna kan ses på www.kultur-arvostergotland.se/ostgotafilm/.

I Norrköping har man samlats under liknande omständigheter varannan onsdagskväll. Det har också här varit mycket välbesökt. Träffarna har ägt rum i ÖGF:s lokaler på Bäckgatan 13, där det alltid råder stort gemyt och man får hjälp när man hamnar i svårigheter med sin forskning.

ROLF ERIKSSON

Temakväll

Torsdagen den 4 september kl 18.00 i Forskarstugan visar Charlotte Börjesson hur PDF används för att få utskriften i A3 eller större från ditt släktprogram.

De program som kommer att visas är: DISGEN, MinSläkt, Holger och Family Tree Maker.

Anmälan till:

Kent Andersson, 031 42 33 11

Höstens första möte – Karlsborgs fästning den 20 september 2008. Vi planerar gemensam resa från Göteborgsområdet – mer information kommer på vår hemsida www.dis.vast.o.se och i nästa nummer av Disketten.

Dis har en monter på Bok & Biblioteksmässan i Göteborg den 25 – 28 september som Dis-Väst bemannar.

Dis-Väst kommer att vara med på Höstmässan i Nossebro den 11-12 oktober 2008.

Höstens andra möte planeras att vara på Skansen Lejonet i Göteborg den 22 november 2008.

BERIT JOHANSSON

Verksamhetsområdet för Dis-Småland är Jönköpings-, Kronobergs-, och Kalmar län.

Dis-Småland bildades 1997 och är nu 2008 inne på sitt 11:e verksamhetsår. Antalet medlemmar är drygt 1000.

Vi har valt att inte skaffa oss någon egen lokal. Vi skapar då en större rörlighet i vår verksamhet som vi aktivt sprider ut över hela verksamhetsområdet. Någon lokal släktforskarförening är ofta vår samarbetspartner på olika platser.

Enligt vår verksamhetsplan ska vi verka för användning av dator och IT-teknik i släktforskningen och sprida kunskap härom inom verksamhetsområdet. Detta sker bland annat genom att:

- Anordna föreningsmöten (temamöten) med inriktning på användning av dator med kringutrustning och programvara i släktforskning och i presentation av forskningsresultat
- Anordna grund- och fortsättningskurser i släktforskarprogrammet DISGEN samt andra ämneskurser och aktiviteter enligt medlemmarnas önskemål.
- Samverka med släkt- och hembygdsföreningar inom verksamhetsområdet.
- Aktivt delta i offentliga kulturarrangemang, t.ex. biblioteksaktiviteter och andra lokala kulturaktiviteter.
- Ge ut vår föreningstidning *Medlemsbladet* med ett tryckt nummer och tre e-upplagor per år.

För ytterligare upplysningar, kontakta någon i styrelsen.

INGVAR KÄRRDAHL

30/8–31/8

Släktforskar dagar i Malmö

Missa inte årets händelse på Europaporten, Stadionmässan i Malmö. Årets tema är Roskilde-freden 1658–350 år.

Mer info på www.malmo2008.se

19/10 Dis-Syd Höstmöte

Medlemsträffar

Vi har en form av medlemsträffar som är "öppet hus" dit ni kan komma utan anmälan.

Var?

För närvarande pågår dessa regelbundet i Eslöv, Höganäs och Ronneby men även på andra orter kommer träffar att ordnas, se i kalendariet.

Innehåll

Dessa träffar varar cirka 3 timmar med en fikapaus i mitten, första halvlek har vi ett tema som berör datoranvändningen i släktforskningen där DISGEN är det huvudsakligaste. Efter fikat är det fritt fram att ställa frågor. Vi vill gärna att ni är medlemmar i Dis-Syd.

Avsändare:
Föreningen DIS,
Gamla Linköping, 582 46 LINKÖPING



POSTTIDNING **B**

*Varför bli medlem i
Föreningen DIS?*

DISBYT

Få tillgång till vår släktdatabas med nära 17 miljoner poster.

DISGEN

Köp Sveriges mest spridda släktprogram och få gratis support.

DISKULOGEN

Få en tidning 4 gånger per år med det senaste inom området datorhjälp och släktforskning.

FORSKARSTUGAN

Få tillträde till forskarstugan i Linköping där du kan testa CD-skivor, abonnemang och läsa släktforskartidningar.

I stugan kan du forska i mer än hundra CD-skivor. Du kan också forska med hjälp av ett antal abonnemang på internet som t.ex. folkräkningar i USA och Sverige, Genlines skannade kyrkböcker i Sverige och lokala databaser för Östergötland och Linköping.

www.dis.se

Gamla Linköping, Hovslagaregatan 3
013-149043

Måndag–fredag kl 9–12 och 13–16

Lördag–söndag kl 12–16 vissa sommarhelger